شورای اقتصاد اهداف توسعه اقتصادی-اجتماعی ۲۰ سال آینده را مورد بحث قرار داد

رئیس جمهور: در جهت رفع فقر و محرومیت جامعه باید هر چه بیشتر تلاش و کوشش کرد

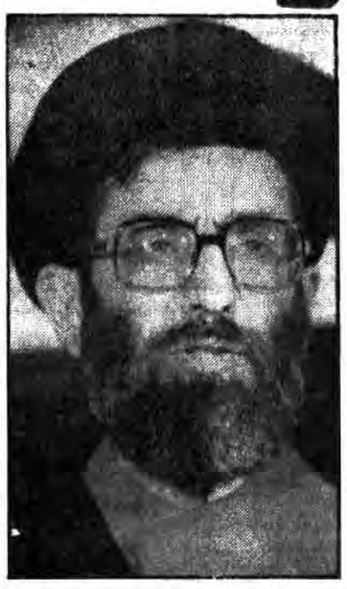

● برنامه‌ریزیهای رفاهی باید در جهتی سازگار با اهداف جمهوری اسلامی ایران انجام شود.

● برای لزوم برنامه‌ریزیهای کوتاه‌مدت و بلندمدت جهت بهره‌برداری از منابع موجود در جیرفت تصمیماتی اتخاذ شد

در صفحه ۱۲

جامعه روحانیت مبارز عراق سالگرد شهادت آیت‌الله صدر را روز همبستگی جهانی با ملت مسلمان عراق اعلام کرد

در صفحه ۴

وزیر امور خارجه خطاب به اجلاس وزرای خارجه کشورهای غیرمتعهد در کویت:

فلسطین اشغالی این روزها شاهد نمونه دیگری از انقلاب اسلامی است

● به محض خلاصی از جنگ تحمیلی که چندان هم دور نیست با همه امکانات خود به یاری برادران مسلمان فلسطینی میشتابیم

در صفحه ۱۰

۱۲ صفحه

جمهوری اسلامی

چهارشنبه ۱۸ فروردین ۱۳۶۱

۱۲ جمادی‌الاخر ۱۴۰۲ - شماره ۸۲۳ - سال سوم

یکشماره ۲۰ ریال

مجله «الموقف العربی» چاپ قبرس:

آمریکانگران آنست که پیروزی ایران به تحولات ریشه‌ای در منطقه منجر شود

● روزنامه الجزایری النصر: انقلاب اسلامی دگرگونی انکارناپذیری در ملت‌های منطقه بوجود آورده است

در صفحه ۳

گشتیهای ایران بنه‌های رزمی عراق را در ارتفاعات مرزی ما رو منهدم کردند

● ۳۸ مسلمان عراقی بایران پناهنده شدند

● برای آگاهی از مجروحین جنگ با ستاد مصدومین و مجروحین تماس بگیرید

● ۵ تانک و خودرو و ۳۵ صدامی در منطقه گیلانغرب نابود شدند

در صفحه ۲

ما راست قامتان، جاودانه تاریخ خواهیم ماند

شهید مظلوم آیت‌ا... بهشتی

در شهرهای رفسنجان- باختران- مشهد و شیراز:

۱۴۸۲ زندانی آزاد شدند

در صفحه ۴

مراسم بزرگداشت شهدای فتح المبین امروز در دانشگاه پلی تکنیک برگزار میشود

در صفحه ۲

توسط بنیاد مسکن انقلاب اسلامی

۵۰۰۰ واحد مسکونی در سال جاری به مستضعفین واگذار میشود

در صفحه ۹

● با حضور عده کثیری از مردم شهیدپرور و مسلمان نیروی هوائی:

مراسم بزرگداشت شهید افراسیابی برگزار شد

در صفحه ۱۰

کدام شیوه؟

بسم‌الله الرحمن الرحیم

فلسطین با کدام شیوه آزاد خواهد شد؟ این سئوالی است که بهتر است برادران فلسطینی ما پاسخ آنرا از ملت ایران بشنوند. یکی از گیراترین جنبه‌های انقلاب اسلامی برای ملت‌های جهان، شیوه‌ای است که این انقلاب ازابتدابرآن تکیه داشته و هنوز هم برهمان اساس به پیش میرود. شیوه‌ای که درتاریخ انقلابها بیسابقه بود، و به همین دلیل این انقلاب علاوه برآنکه دگرگونیهائی دراوضاع اجتماعی، سیاسی، فرهنگی، اقتصادی وسایر ابعاد زندگی مردم بحساب میآید. بی‌تردید نوعی دگرگونی درشیوه انقلاب کردن را هم بهمراه دارد. اینکه انقلاب اسلامی ایران، عنوان «انقلاب درانقلابها» رابه خود اختصاص داده دقیقاً به همین دلیل است. و اینکه قدرتهای استکباری جهان فقط از همین انقلاب اینهمه وحشت دارند نیز به همین دلیل است. تاکنون انقلابهای زیادی درجهان رخ داده که تنها به سقوط یک رژیم منجرشده ومساله‌ای هم درهیچ نقطه دیگر جهان نیافریده و هیچ ابرقدرتی را هم به وحشت نیانداخته‌اند. علت اصلی آنست که این انقلابها همگی فقط انقلاب بودند و «انقلاب درانقلاب» نبودند.

شیوه‌ای که انقلاب اسلامی ایران برآن تکیه داشته و دارد وهمین امر سبب «تمایز شیوه‌ای» آن از انقلابهای دیگر شده اینست که این انقلاب هرگز تکیه براسلحه راتنها راه‌حل نشناخته و اصولاً قیام مسلحانه را «نسخه زمان اضطرار» میداند نه عادی ترین راه علاج. این شیوه در اولین اعلامیه‌ها و سخنرانی‌های رهبر انقلاب اسلامی بروز کرده ودرطول مبارزات علیه رژیم منحوس پهلوی همواره به آن عمل شده و پس از آن نیز تاکنون مورد توجه و عمل بوده است. یادمان هست که رهبر انقلاب علیرغم اصرار فراوان عناصر گروهکها برلزوم قیام مسلحانه علیه رژیم پهلوی همواره این شیوه را مردود شناخته ودرپاسخ خبرنگارانی که سئوالاتی درباره همین مساله از ایشان میکردند پاسخ میدادند: درصورتیکه ازراهی که درپیش گرفته‌ایم به نتیجه نهائی نرسیم وهیچ چاره‌ای جز اعلام جهاد نداشته باشیم، اقدام به چنین کاری خواهیم کرد. البته پیش از آنکه چنین وضعیتی پیش بیاید، انقلاب اسلامی به پیروزی رسید و نیازی به استفاده از سلاح و قیام مسلحانه پیش نیامد.

شیوه مورد توجه و عمل رهبر انقلاب اسلامی دراین نهضت عظیم الهی، این بود که به مردم آگاهی داده شود تا مردم با تظاهرات و اعتصابهای گسترده و مشارکت دستجمعی در مبارزات، کمر دشمن را بشکنند و حکومت دلخواه خود را برسرکار بیاورند. رسیدن به چنین مرحله‌ای نیازمند زمان وفرصت کافی است. فرصتی به برابری ۱۸ سال روشنگری که از آغاز مبارزات رسمی امام علیه دربار منحوس پهلوی تا ۲۲ بهمن ۱۳۵۷ بطول انجامید. دراینمدت، روحانیون مبارز درجلسات مخفی کوچک و بزرگی که درگوشه و کنار شهرها وروستاهای کشور بخصوص در تهران و قم داشتند براساس رهنمودهای امام به آگاهی دادن به دانش آموزان، دانشجویان، کارگران، معلمان، بازاریان ودیگر اقشار مردم پرداختند و این نیروهای انقلابی نیز با همین شیوه، آگاهی دادن به همنوعان خودرا عهده دارشدند و زمینه عمومی را برای نهضت یکپارچه ملت آماده ساختند. درسالهای ۱۳۵۶ و ۱۳۵۷ که روحانیون در مساجد و مجامع عمومی دیگر به بسیج عمومی مردم میپرداختند، میدانستند که رشد فکری و آگاهی مردم به مرحله‌ای رسیده است که آمادگی قیام عمومی رادارند و میتوان با همین قیام عمومی وبدون تکیه بر سلاح علیه رژیم وابسته پهلوی قیام کرد وآنرا به سقوط کشاند.

در نظام جمهوری اسلامی هم اگر از سلاح استفاده شده یا میشود صرفاً برای دفاع از انقلاب بوده و می باشد. جز انقلاب اسلامی، هیچ انقلابی پس از پیروزی، به دشمنان داخلی و خارجی خود فرصت هجوم نداده است. این کار رافقط انقلاب

بقیه در صفحه ۱۰

برگزاری مراسم اربعین شهید حجت‌الاسلام حجتی

بسمه‌تعالی

شهید حجه‌الاسلام مصطفی حجتی امام جماعت مسجد سیدالشهداء (ع) خیابان نواب صفوی و معاون و مدیر داخلی کمیته منطقه ۸ تهران در سال ۱۳۲۱ در آذربایجان در یک خانواده روحانی متولد و زیر نظر والدما جدش که یک روحانی ربانی بود تربیت شد بعد از اتمام دبستان وارد مدرسه دینی نمازی خوی میشود. در سال ۱۳۳۴ جهت تکمیل علوم دینیه رحل اقامت به حوزهٔ علمیه قم نمود پیش اساتید محترم قم سطوح عالیه و قسمتی از درس خارج را تحصیل نمود در سال ۱۳۵۱ جهت خدمت به دین مقدس اسلام به تهران عزیمت نمود قبل از پیروزی انقلاب و بعد از آن برای اهداف انقلاب مقدس ایران شب و روز فعالیت داشت که اکثر شبها دو ساعت استراحت نداشت و آخر بدست منافقین به فیض شهادت نائل و به خیل شهداء... بهشتی‌ها باهنرها رجائی میپیوندد.

شهادت روحانی مجاهد را به پیشگاه حضرت بقیه‌الله و نائب بر حقش رهبر بزرگ انقلاب حضرت آیت‌الله العظمی امام خمینی تبریک و تسلیت عرض نموده، ضمناً مجلس اربعین آن شهید روز پنجشنبه ۶۱/۱/۱۹ از ساعت ۳ الی ۵ در مسجد الهادی (ع) خیابان مالک اشتر منعقد میباشد.

شهادت عضو شورای حزب جمهوری اسلامی امام شهر در عملیات فتح‌المبین

امام‌شهر- خبرنگار جمهوری اسلامی: در رابطه با شهادت برادر علی اکبر رئیسی عضو شورای حزب جمهوری اسلامی امامشهر اطلاعیه‌ای بشرح زیر از سوی حزب جمهوری اسلامی دفتر امامشهر انتشار یافت:

بسمه تعالی- ولاتحسبن الذین قتلوافی سبیل ا... امواتا بل احیاء عند ربهم یرزقون. اکنون ملت ما دریافته است که کل یوم عاشورا و کل ارض کربلا

«امام خمینی»

دریافت این حقیقت و فهم این سخن امام ممکن نبود جز با ایثار خون جوانانی سرشار از معرفت ا... و سراپا عاشق لقاءا... و این بار، همسنگرمان، برادر علی اکبر رئیسی عضو شورای حزب جمهوری اسلامی دفتر امام شهر و جهادگر جهاد سازندگی در کربلای خوزستان و عملیات فتح‌المبین به ندای امام امت لبیک گفته و سجاده زخون گسترد و نماز عشق را به امامت روح ا... قامت بست و شهادت را سلام گفت. این نماز در پیشگاه ا... از او پذیرفته باد و خدا توفیقمان دهد راهش را که تداوم راه شهید مظلوم بهشتی و ادامه نهضت کربلا است پاسخگو باشیم.

حزب جمهوری اسلامی دفتر امام شهر

بسم رب الشهداء و الصدیقین

ما در کشتن و کشته شدن پیروزیم(امام خمینی)

بیاد شهید گلگون کفن سرباز عاشق امام و انقلاب اسلامی محسن مظاهری که در جبهه حق علیه باطل در عملیات فتح المبین با فریاد یا زهرا به لقاء الله پیوست. بهمین منظور مراسمی امروز چهارشنبه ۶۱/۱/۱۸ از ساعت ۳ الی ۵ بعد از ظهر در مسجد حجت واقع در خیابان حجت(حسام السلطنه) منعقد می‌گردد.

بسم رب الشهدا و الصدیقین

جهت بزرگداشت مراسم دومین سالگرد شهادت برادر شهید امیر حاج علی محمد ارنگه در ساعت ٤ بعدازظهر امروز در لاله زار ایران، بهشت زهرا قطعه ۲٤ ردیف ۲٤ شماره ۱۸ برمزارش گرد میائیم یادش گرامی و راهش پر رهروباد.

خانواده شهید

تلفن‌های جدید روزنامه جمهوری اسلامی ۱۸-۳۰۶۱۱٤

بسمه تعالی

ربنا اغفرعلینا صبرا و ثبت اقدامنا و انصرانا علی القوم الکافرین

محضر مبارک حجةالاسلام آقای باریک‌بین نماینده امام و امام جمعه محترم قزوین بدینوسیله ضمن عرض تبریک وتسلیت بمناسبت شهادت پرافتخارفرزند برومندتان برای جنابعالی و خانواده معظم شهیدصبر و اجرمسئلت می‌نمائیم، بدیهی است نهالی که ریشهٔ رشدش در زهد و تقوابوده باشد، ثمره‌ای جز شهادت و ایثارنخواهد داشت.

سیدمحمود نصری- شهردارقزوین

انشاءالله ایران همه چیز را بسازد و خودش مستقل شود. امام خمینی

قابل توجه

صنایع کشور

ساخت

انواع قالبهای فلزی

شرکت رسمی ایران

در صفحه ۳

بسم رب الشهدا و الصدیقین

شهید نظر میکند به وجها... امام خمینی

برادر حسین کمالی نماینده محترم مجلس شورای اسلامی، شهادت پر افتخار برادر گرامیتان را در جبهه مبارزه حق علیه باطل تبریک و تسلیت عرض می‌نمائیم و از خداوند متعال موفقیت شما را در کنگره مبارزه با کفر جهانی و تحقق اهداف اسلام آرزومندیم.

شورا و انجمن اسلامی روغن نباتی پارس (قو)

مراسم شب هفت برادر شهید روح الله جعفری

ولاتحسبن الذین قتلوافی سبیل الله امواتاً بل احیاء عند ربهم یرزقون

شهادت پر افتخار برادر عزیز شهید روح الله جعفری که در عملیات فتح بزرگ در جبهه شوش بدرجهٔ رفیع شهادت نائل گردیده به امام عصر (عج) و نایب برحقش خمینی کبیر و ملت شهید پرور مبارک باد.

بهمین مناسبت مجلس شب هفت آن شهید روز چهارشنبه امروز ۶۱/۱/۱۸ در بهشت زهرا قطعه شهداء برگزار می‌گردد. در ضمن وسیله ایاب ذهاب رأس ساعت ۲ بعدازظهر در مقابل حسینیه خوانساریها واقع در خیابان اول نیروی هوائی آماده می‌باشد.

تا انقلاب مهدی (عج) نهضت ادامه دارد...

جمهوری اسلامی
اخبار جنگ
چهارشنبه ۱۸ فروردین ۱۳۶۱- ۱۲ جمادی‌الاخر ۱٤۰۲- شماره ۸۲۳- سال سوم

گشتیهای ایران بنه‌های رزمی عراق را در ارتفاعات مرزی مار و منهدم کردند

باختران- خبرنگار جمهوری اسلامی- قهرمانان پیروز اسلام در دو شب و روز گذشته با اجرای آتش کوبنده خود مواضع و استحکامات بعثیون را در منطقه میمک، سومار، گیلانغرب، سرپل‌ذهاب زیر آتش شدید خود قرار دادند که در این میان تلفات و ضایعاتی به قوای کفر باین شرح وارد شد

گیلانغرب- مواضع دشمن در این جبهه زیر حملات شدید نیروهای ما قرار گرفت و یک دستگاه تانک و چهار خودرو و بیش از ۳۵ نفر از قوای کفر کشته و زخمی شدند. همچنین تعداد ٤ دستگاه تانک دشمن در ارتفاعات چرمیان زیر آتش شدید توپخانه نیروهای اسلام قرار گرفت که متواری شدند.

سومار- در نتیجه اجرای آتش توپخانه دلاوران اسلام بیک دستگاه تانک دشمن آسیب وارد گردید، و چندین بنه رزمی دشمن منهدم و تعدادی از قوای صدامی کشته و زخمی شدند.

سرپل‌ذهاب- با اجرای آتش توپخانه نیروهای اسلام یک قبضه خمپاره‌انداز و یک پست دیده‌بانی دشمن منهدم و بیک مرکز تدارکات دشمن خساراتی وارد و شماری از صدامیان کشته و زخمی شدند.

مریوان- تبادل آتش توپخانه و خمپاره‌اندازان ارتش و سپاه همچنان ادامه داشته و در یک عملیات که دو گروه گشتی از رزمندگان اسلام به ارتفاعات مارو اعزام شده بودند موفق شدند تعدادی از بنه‌های رزمی دشمن را منهدم و گروهی از مزدوران بعثی را به هلاکت برسانند.

مهاباد- نیروهای رزمنده اسلام مرکب از سپاه ارتش بسیج در تاریخ ۶۱/۱/۱۶ توانستند طی یک عملیات پاکسازی روستای کندی و یکشنبه و گل‌بلاغ در منطقه بوکان را از لوث وجود ضدانقلابیون پاکسازی نمایند.

نیروهای اسلام مواضع خود را مستحکم میکنند

تهران- بگزارش واحد مرکزی خبر قوای پرتحرک اسلام اینک با تمام توان خود مواضع بازپس گرفته شده از متجاوزین بعثی را مستحکم میکنند. در این رابطه خبرنگار خبرگزاری فرانسه از تپه سرلک در گزارش مینویسد.

نیروهای ایران یک هفته پس از پایان یافتن تعرض خود علیه سربازان عراق در خوزستان که با موفقیت خاتمه یافت مواضع بدست آورده خود را مستحکم میکنند.

آرامش در این جبهه واقع در منطقه عین خوش و دزفول روزهای یک شنبه گذشته و دوشنبه بوسیله روزنامه نگاران که با پرواز با هلیکوپتر برفراز این منطقه پرواز کرده‌اند و با اتومبیل در حول و حوش ۲۰۰۰ کیلومتر مربع بدست آمده از سوی سربازان ایرانی بدنبال عملیات فتح‌المبین سفر کرده‌اند تایید شده است. در جریان ٤٨ ساعت گذشته فعالیتهای تعرضی نیروهای عراقی عبارت بوده است از پرتاب دو بمب از ارتفاع زیاد در حوالی دزفول و شلیک چند گلوله خمپاره‌انداز علیه یک موضع پیش رفته ایران در نزدیکی تپه سرلک در حدود پنجاه کیلومتری دزفول. این موضع به پاسگاه مرزی فکه مشرف است و در نزدیکی تنها جاده ایران به عراق قرار دارد و به آسانی قابل نقل و انتقال در این بخش جلگه‌ای باتلاقی است که بوسیله سیلابها قطع میشود. یک بولدوزر روز دوشنبه ساختمان یک خاکریز با ارتفاع چندین متر برای ایجاد یک خط جدید جبهه را باتمام رساند.

دیدبانگاههای دیده‌بانی که بوسیله کیسه‌های شن تقویت شده در فواصل زمانی معین سربازان کلاه خود فولادی به سر بنقل و انتقالات سربازان عراقی که در مسافت کمتر از دو کیلومتری قرار دارند نظارت میکنند سربازان عراقی که سربازان حرفه‌ای نیستند جرات نمیکنند از پناهگاههای خود خارج شده جان خود را بمخاطره بیاندازند مواضع آنها بوسیله چوب و فولاد تحکیم شده و از قرار معلوم استحکامات آنها همین اواخر بپایان رسیده است. در سراسر این بخش اثرات جنگ فقط در بقایای جنگهای گذشته از قبرستان لاشه‌های تانکها و زره‌پوشها و سازوبرگهای ساخت شوروی که سربازان عراقی بکار میبرده‌اند مشاهده شده است. هیچ نشانه‌ای از تجمع تانکها و وسائط نقلیه زرهی و نفربرها و توپهای درحال حرکت وجود ندارد سربازها به تعداد نسبتاً کم بنظر نمیرسد بجز سلاحهای سبک و تعداد کمی سلاحهای سنگین مجهز باشند. هیچ نشانه‌ای هیچ حرکتی دلالت برآن نمیکند که تدارکاتی برای یک حمله در جریان باشد افسرانی که ما باآنها در محل ملاقات کردیم در پاسخ به سئوالات ما گفتند منتظر دستور هستند ولی اوضاع دلالت برآن میکند که مقامات ایران در نظر ندارند در آینده نزدیک پیشروی خود را دنبال کنند مگر برای اینکه کنترل نوار مرزی بطول دو یا سه کیلومتر را تامین کنند.

اعلام عقب نشینی سه لشگر از این بخش از سوی فرماندهی ایران که در مطبوعات درج شده است تایید کننده این اوضاع است بعقیده ناظران این نقل و انتقال نیروها پس از موفقیت اخیر که بنقطه عطفی در جنگ ۱۹ ماهه عراق و ایران بوده است ممکن است نشان دهنده آن باشد که ایران در نظر دارد ضربه خود را در نقطه دیگری وارد کند. بعقیده ناظران این تعرض جدید ممکن است در جهت فتح خرمشهر باشد. که در نزدیکی خلیج فارس قرار گرفته و هرگز تماماً بوسیله نیروهای عراق اشغال نشده و بصورت مظهر مقاومت ایران در آمده است.

حضور نیروهای داوطلب بسیج درجبهه‌ها مخبر روزنامه نیویورک تایمز را متاثر کرد

اهواز- فتوحات غیر قابل انکار سلحشوران اسلام درعملیات ظفرمندانه فتح‌المبین پیروز مورد بازدید گروهی از خبرنگاران خارجی که بهمین منظور به ایران آمده‌اند قرار گرفت. این خبرنگاران که روز گذشته اراضی وسیع آزاد شده درغرب دزفول وشوش را مورد بازدید هوائی قرارداده بودند دوروز پیش موفق شدند ضمن گفتگو باتعدادی از رزمندگان این عملیات درجبهه‌های متفاوت از خطوط مقدم جبهه حق دیدار کنند.

مخبر روزنامه نیویورک تایمز که اوایل جنگ از جبهه‌های عراق دیدن کرده است درمورد تفاوت بارز میان دوجبهه حق و باطل به خبرنگاران خبرگزاری جمهوری ابراز داشت برخلاف عراق آنچه که بیش از هرچیز درجبهه‌های ایران نمایان است روحیه خوب واعتقاد به مبارزه تا پای مرگ رزمندگان است وی درهمین مورد افزود حضور نیروهای داوطلب جوان بسیج در جبهه‌های ایران چشمگیر است ومرا تحت تاثیر قرارداد. کولن گزارشگر یکی از روزنامه‌های هلند نیز درپایان دیدارش از مناطق آزاد شده درگفتگوئی اظهارداشت با توجه به این همه غنایم باقی مانده از عراق غیر منطقی است که کسی قبول کند ارتش عراق عقب نشینی کرده است وباید گفت بدون شک ارتش عراق شکست سختی خورده است لازم به یادآوری است قسمت عمده غنایم بدست آمده از متجاوزین عراقی به پشت جبهه تخلیه شده است و غنایمی که مورد مشاهده این گروه از خبرنگاران قرارگرفت تنها بخش کوچکی از غنایم بدست آمده بود. استرداد خبرنگار خبرگزاری فرانسه نیز که به همراه گروه خبرنگاران از جبهه دیدن کرد ضمن اظهار خرسندی از دیدار دوروزه‌اش از جبهه به رغم اینکه یکهفته از پایان عملیات غرور آفرین فتح‌المبین میگذشت اظهار امیدواری کرد درپیروزی بعدی رزمندگان ایران بتواند به موقع به جبهه سفر کند. درگروه چهارم نمایندگان رسانه‌های گروهی جهان که برای مشاهده فتوحات رزمندگان اسلام به ایران آمده‌اند هم چنین فیلم برداران تلویزیون فرانسه- خبرنگار روزنامه انگلیسی ابزرور ونیز گروهی از عکاسان موسسات بین‌المللی شرکت داشتند. این گروه عصر دوروزپیش دزفول را به قصد تهران ترک کرد.

فرمانده نیروی دریائی ارتش جمهوری اسلامی ایران: ما حاکمیت خودمان را در صحنه آبی متعلق به خود اعمال میکنیم

رشت- خبرگزاری جمهوری اسلامی ناخدا افضلی فرمانده نیروی دریائی ارتش جمهوری اسلامی ایران که دو روز گذشته به منظور شرکت در مراسم جشن سردوشی دانشجویان آموزشگاه افسری جزء وبازدید از وضع اسرای عراقی انتقالی از پیروزیهای فتح به پایگاه نیروی دریائی شمال به بندر انزلی وارد شده است در یک مصاحبه اختصاصی با خبرنگار خبرگزاری جمهوری اسلامی مرکز رشت به سئوالات مطروحه پیرامون تغییر و تحولات اساسی در نیروی دریائی ایران سیاست کلی نیروی دریائی ارتش جمهوری اسلامی منطبق با موازین قانون جمهوری اسلامی- نقش پدافندی نیرو- تشکیل نیروهای واکنش سریع و حرکات مذبوحانه امپریالیسم امریکا در قبال انقلاب خونبار اسلامی ایران پاسخ گفت فرمانده نیروی دریائی ارتش جمهوری اسلامی ایران در زمینه تغییر اساسی در فرهنگ ونظام نیروی دریائی کشور گفت آنچه را که حائز اهمیت است خود کفائی فرهنگی در پرسنل یگانهای نیروی دریائی مملکت بوده که با تربیت کادرهای تخصصی- درجه داری و افسری قدمهای مثبتی برداشته شده که در این مورد کلیه آموزشگاههای تخصصی نیروی دریائی بطور فعال مشغول بکار میباشد ودانشکده افسری نیروی دریائی نیز برای اولین بار در تاریخ نیروی دریائی کشور دانشجو پذیرفته ودر حال حاضر دانشجویان مشغول تحصیل هستند وعلاوه براین بزودی دانشکده فرماندهی و ستاد نیروی دریائی انشاءالله قبل از شروع نیمه دوم سال تحصیلی جاری آغاز بکار خواهد کرد و امیدواری کامل داریم که بتوانیم در این زمینه نیروی دریائی کشور را به یک خود کفائی فرهنگی صد درصد برسانیم و باز توانسته باشیم که کمکهای لازم را به سایر ارگانهای دریائی کشور برای تربیت کادر تخصصی دریائی بطور مستمر جزو برنامه کار قرار دهیم وی در مورد تعمیر وتامین وسایل یدکی ناوها وکشتیهای نیروی دریائی کشور اظهار داشت در گذشته مجبور بودیم که تمامی وسایل مورد نیاز نیروی دریائی ایران را از خارج وارد ویا در خارج تعمیر کنیم لیکن در حال حاضر قسمتهائی از قطعات را که در داخل کشور قابل ساخت میباشد تهیه میکنیم.

وی افزود نیروی دریائی ایران درطول پیروزی انقلاب اسلامی تاکنون موفق شده که بدست متخصصین ایرانی تعمیرگاه توربین گازی را دربندر عباس بکار بیاندازد وکارخانجات بزرگ خود را نیز در بندرعباس فعال نماید.

فرمانده نیروی دریائی ارتش جمهوری اسلامی ایران درخصوص وضعیت کلی سیاست نیروی دریائی کشور یاد آور شد ما، به حکم وظیفه وماموریتی که داریم حفاظت ازسرحدات آبی کشور و بازنگاهداشتن حمل و نقل دریائی و کنترل وتردد کشتیرانی و حاکمیت خودمان رادر صحنه آبی متعلق به خود اعمال میکنیم و این گامی است که تاکنون موفق به انجام آن شده‌ایم و در آینده نیز ادامه خواهیم داد.

ناخدا افضلی درزمینه نقش پدافندی نیروی دریائی ارتش جمهوری اسلامی ایران گفت سیاست رسمی دولت جمهوری اسلامی ایران عدم مداخله و عدم چشم‌داشت به سرزمین دیگران است وکشور ایران باداشتن سرزمین وسیع و منابع بیکران زیرزمینی نیازی به خاک دیگر کشورها ندارد وفقط تنها خواسته‌ای که میتواند از کشورهای منطقه داشته باشد اینست که آنان متکی به خود باشند و بدانند که اجنبی هرگز خواهان مصالح مردم و کشورشان نبوده ونیست وبازتوجه داشته باشند که فقط مردم کشورها هستند که خود میتوانند خواهان و حافظ مصالح خود باشند فرمانده نیروی دریائی ایران درمورد تشکیل نیروهای واکنش سریع امریکا در منطقه یادآور شد امپریالیسم جنایتکار امریکا اعلام کرده است که خاورمیانه منطقه منافع حیاتی اوست و برای ادامه غارت منابع نفتی مردم مستضعف این منطقه وبرای ادامه سلطه خود اقدام به تشکیل نیروهای واکنش سریع کرده است که باز بتواند توده مستضعف انقلابی مسلمان را به رعب و وحشت وادارد و نظام جمهوری اسلامی ایران را به تزلزل کشاند اما امریکا ودیگر نوکرانش توجه داشته باشند بنابه گفته امید مستضعفان جهان و رهبر کبیر انقلاب اسلامی هیچ غلطی نمیتواند بکند فرمانده نیروی دریائی ایران درزمینه وضعیت نیروی دریائی عراق گفت عراق در حال حاضر چیزی به عنوان نیروی دریائی کهبتواند درصحنه دریائی به نمایش بگذارد چیزی ندارد واگر چیزی هم برایش باقی باشد جرئت خودنمائی آنرا ندارد وی افزود مابیش از ۸۰ درصد پرسنل نیروی دریائی عراق را از صحنه کارزار بیرون و متلاشی کرده‌ایم و تلاشهای مذبوحانه‌ای که دشمن باخرید و تامین وسایل و تجهیزات جدید علی‌الخصوص هلیکوپتر موشکهای هوا به سد برای تردد کشتیها نموده است کاملاً خنثی کرده‌ایم

● **تا پیروزی نهائی به جنگ ادامه خواهیم داد**

ناخدا افضلی درپایان این مصاحبه درزمینه پایان پذیرفتن جنگ تحمیلی یادآور شد پیروزیهای مکرر و مداوم سلحشوران اسلام درجبهه‌های نبرد حق علیه باطل و خصوصاً پیروزیهای اخیر رزمندگان اسلام مقدمه‌ای برای پیروزیهای بزرگتر که درآینده نصیب این امت شهید پرور واین ملت کبیر که واقعاً شایسته وسزاوار این کلمه هستند خواهد شد و این جنگ نیز با پیروزی سربازان قرآن احتمالاً بیش از چند ماه دیگر بطول نخواهد انجامید و ما امیدواریم که یک حکومت اسلامی متکی به مردم انشاالله... در کشور عراق به سرکارآید وی همچنین افزود آنچه که قدرمسلم میباشد این است که ماهرکجا لازم باشد وباهرچه درتوان داشته باشیم عقب نخواهیم نشست و تا پیروزی نهائی همدوش دیگر رزمندگان اسلام به جنگ ادامه خواهیم داد.

اوضاع نبرد در جبهه‌های ایلام

ایلام- با اجرای آتش شدید نیروهای اسلام بر روی مواضع و استحکامات دشمن طی شبانه‌روز گذشته در منطقه میمک حداقل ۳۰ تن از صدامیان کشته و خسارات قابل ملاحظه‌ای به دشمن واردآمد.و در منطقه مریوان گشتیهای رزمنده اسلام در ارتفاعات مارو خساراتی به دشمن وارد و شماری از آنان را بهلاکت رساندند.

طی همین مدت بر روی مواضع دشمن در منطقه -چالاب- اجرای آتش شد که در نتیجه یک دستگاه خودرو و یک سنگر گروهی دشمن منهدم و تعدادی از نفرات دشمن کشته و مجروح شدند.

اطلاعیه شماره ۸٤۷ ستاد مشترک ارتش جمهوری اسلامی ایران

بسمه تعالی

بخشی از نتایج عملیات و تلاشهای سلحشوران پرقدرت اسلام برای سرکوبی وتباهی دشمن‌متجاوز درجبهه‌های نبرد طی ۲٤ ساعت گذشته جهت آگاهی مردم مبارز و مسلمان ایران اعلام میگردد. روز گذشته دراکثر جبهه‌های جنوب و غرب کشور تبادل آتش ادامه داشت. درمنطقه سرپل‌ذهاب درنتیجه اجرای آتش توپخانه نیروی زمینی ارتش جمهوری اسلامی ایران روی مواضع دشمن یک قبضه خمپاره‌انداز و یک پست دیده‌بانی متجاوزان نابود و به چندین موضع توپخانه دشمن آسیب وارد و مقادیری مهمات آنان به آتش کشیده شد.

درمنطقه گیلانغرب یگانهای توپخانه ما باگشودن آتش به محلهای استقرار دشمن یک تانک و پنج دستگاه خودرو صدامیان را منهدم کردند و حداقل ۳۵ تن از آنان را به هلاکت رساندند درمنطقه سومار درنتیجه اجرای آتش نیروهای ما روی مواضع تانک و خمپاره‌اندازهای دشمن یک دستگاه تانک افراد متجاوز از کار افتاد وچند نقطه تدارکاتی نیروهای صدامی منهدم گردید درمنطقه آبادان مبادله‌آتش جریان داشت.

براثر آتش متقابل نیروهای خودی از حرکت خودروهای دشمن در محور فاو بصره جلوگیری و دو سنگر اجتماعی ودو پست دیده‌بانی آنان بکلی منهدم و بیش از ده تن از سربازان عراقی کشته شدند. روز گذشته مناطق مسکونی آبادان هدف آتش سلاحهای سنگین ارتش صدام قرار گرفت که درنتیجه چندتن از هموطنان ما مجروح شدند. دراینمنطقه بااجرای آتش نیروهای اسلام روی تاسیسات توپخانه ومواضع تانک دشمن در غرب کارون خسارات و تلفاتی به متجاوزان وارد آمد.

ستادمشترک ارتش جمهوری اسلامی ایران.

رئیس دایره سیاسی ایدئولوژیک ارتش جمهوری اسلامی: بیش از ۲۵۰۰ روحانی در جبهه‌های جنگ حضور دارند

بگزارش واحد مرکزی خبر از اهواز حجت‌الاسلام صفائی رئیس اداره سیاسی ایدئولوژیک ارتش جمهوری اسلامی که اخیراً به خوزستان سفر کرده بود دو روز گذشته طی گفتگوئی با خبرنگار واحد مرکزی خبر در اهواز به سئوالات وی پاسخ داد حجت‌الاسلام صفائی در مورد روحیه رزمندگان در جبهه‌های نبرد گفت واقعیت امر این است که من در برخورد بارزمندگان اسلام به عوض اینکه به آنها روحیه بدهم خود روحیه گرفتم وی افزود در دیماه سال ۵۹ من یکسفر به دزفول و اهواز داشتم که در حقیقت دردناکترین روزهای زندگیم بود زیرا در همان روز حدود ۲۱ گلوله توپ بطرف دزفول شلیک شده بود و شبی را که در اهواز گذراندیم شب فاجعه فراموش نشدنی هویزه بود و شکستی که در آن وقت برای ما پیش آمده بود و این بار که بعد از ۱۵ ماه به خوزستان آمده‌ایم با چهره‌های شادابی مواجه شدیم که انسان از دیدن آن احساس غرور میکند و میتوانم ادعا کنم که بهترین روزها و شبهای زندگیم را امروز در خوزستان میگذرانم وی در پاسخ این سئوال که نقش اعضای سیاسی ایدئولوژیک ارتش در طول جنگ تحمیلی و حمله اخیر چه بوده است اظهار داشت وظیفه اصلی که از سوی امام امت به سیاسی ایدئولوژیک محول شده وظیفه خطیر مکتبی کردن ارتش است اما با آغاز جنگ برادران ما نیز اولویت را به جنگ داده و با تمام نیرو در اختیار جبهه‌ها قرار گرفتند و با اینکه اداره سیاسی ایدئولوژیک یک اداره رزمی نیست ما تاکنون متجاوز از ۱۵ تن از برادران روحانی افسر درجه‌دار و سرباز که در خدمت سیاسی ایدئولوژیک بودند شهید داده‌ایم، وی در مورد آینده جنگ گفت من آنچه در جبهه‌ها دیدم از نوجوانان ۱۲ ساله گرفته تا افراد سالخورده را در بسیج در سپاه و در ارتش دیدم به اندازه‌ای روحیه‌ها سرشار و عالی است که میتوانم بگویم اینها قرار ندارند و هر لحظه در انتظارند که شورای عالی دفاع طرحهای بعدی را تصویب بکند و این رزمندگان ایثارگرانه و عاشقانه باقی مانده سرزمین اسلامی را از لوث وجود مزدوران عراقی پاک بکنند. وی در مورد شرکت فعال روحانیون در جبهه‌های نبرد اظهار داشت این مسئله شدیداً مورد توجه برادران رزمنده قرار گرفته و آنها موکداً خواستار بودند تا از این پس نیز روحانیون در جبهه‌ها حضور داشته و همچنان رزمندگان اسلام باشند برادران روحانی در خط مقدم جبهه در اکثر واحدها حداقل یک نفر وجود داشته و در حمله اخیر هم شرکت داشته‌اند و کافی است در یک آمار کلی بگویند که روحانیونی که از قم، مشهد، اصفهان و سایر نقاط همین امروز در جبهه‌ها حضور دارند بیش از ۲۵۰۰ نفر هستند و تنها در حمله اخیر آماری که به ما ارائه شد و البته این همه آمار نیست تعداد ۲۵ تن شهید و مجروح فقط از برادران روحانی داشتیم و درخواست رزمندگان ما این است که امام امت امر کنند که روحانیون هم چنان در جبهه بمانند و خواسته دیگرشان این بود که برای یکبار هم که شده به حضور امام رسیده و چهره نورانی ایشان را از نزدیک زیارت کنند.

حجت‌الاسلام صفائی در مورد فعالیت های اداره سیاسی ایدئولوژیک در رابطه با ارشاد اسرای عراقی اظهار داشت از همان اولین گروهی که ما اسیر گرفتیم درحد توانمان دربعد فرهنگی برای اسراکارکردیم کتاب خانه‌های کوچک وبزرگ برای آنان در کمپها تشکیل دادیم از سخنرانهای متعهد وخوب که بزبان عربی تسلط داشتند دعوت کردیم کلاس برای آنها تشکیل داده ومطبوعات عربی را در اختیارشان قرار داده‌ایم دراینجا بایستی این نکته را بگویم که درآخرین بازدیدی که من از کمپ اسرا در هفته گذشته درتهران داشتم تعداد اسرابقدری زیاد بود که برای ما قابل پیش‌بینی نبوده وما نمی‌توانستیم با این گستردگی که مسائل اسرا ازلحاظ بعد فرهنگی برای ما ایجاد کرده افراد آشنا بزبان عربی پیدا کنیم وبرنامه‌های درسی برایشان ترتیب دهیم درعین حال رادیو عربی خودمان را درتمام کمپها بگوش اسرای عراقی میرساندیم تاانشاءالله درآینده برای آنها کلاسهای منظم بگذاریم تاهمانگونه که از لحاظ جسمانی از قید اسارت بعثیان آزاد شدند از لحاظ فکری ومعنوی هم اینها را آزاد بکنیم وباید بگوییم که پذیرش حقایق راما در بسیاری از اینها دیدیم بطوری که پس از چند جلسه سخنرانی و درس اظهار شرمندگی میکردند از اینکه درصحنه جنگ حضور یافته واین گونه برعلیه برادران مسلمان ایرانیشان عمل کرده‌اند.

بازدید فرمانده نیروی دریائی از اسرای عراقی

رشت- دریادار ناخدا افضلی فرمانده نیروی دریائی ارتش جمهوری اسلامی ایران پیش از ظهر دیروز باتفاق حجت‌الاسلام الهی مدیر اداره سیاسی ایدئولوژیک نیروی دریائی و تنی چند از مقامات استان از محل قرارگاه اسرای عراقی درشهرستان بندرانزلی بازدید بعمل آورد.

دراین بازدید حجت‌الاسلام الهی بمدت ٤۵ دقیقه بزبان عربی برای اسرای عراقی سخنرانی کرد وفرمانده نیروی دریائی ارتش جمهوری اسلامی ایران نیز درزمینه مسائل رفاهی اسرا دستوراتی بمسئولان امر داد.

پاکسازی دو روستای بوکان

باختران- به گزارش خبرنگارخبرگزاری جمهوری اسلامی بنقل از ستادعملیات غرب دو روز گذشته نیروهای رزمنده اسلام روستاهای پارکندی و گلی بلاغ از توابع بوکان را از وجود عناصر ضدانقلاب پاک کردند.

پناهندگی ۳۸ مسلمان عراقی

سنندج- دوروز گذشته ۱٤ مسلمان عراقی ازطریق یکی ازمرزهای غرب کشور وارد خاک میهن اسلامیمان شده و مورد استقبال رزمندگان قرارگرفتند.

بگزارش خبرنگارخبرگزاری جمهوری اسلامی ظرف سه روز گذشته ۳۸ مسلمان عراقی ازطریق مرزهای غرب وارد خاک کشورمان شده‌اند این پناهندگان اعلام کردند مأموران صدام اموال کسانی راکه ازرفتن به جبهه سرباز میزنند به آتش میکشند.

پاکسازی روستای یکشو

سنندج- روابط عمومی سپاه پاسداران سنندج درتماسی باخبرگزاری جمهوری اسلامی اعلام کرد دوروز گذشته روستای یکشو ازتوابع بوکان توسط برادران نظامی- پاسداران و پیشمرگان مسلمان کرد پاکسازی شد و ۱۹ تن ازاعضای گروهک کومله ودموکرات دراین پاکسازی به هلاکت رسیدند.

براساس این گزارش دراین عملیات یک قبضه بازوکا و سه موشک مربوط به آن- ۷ قبضه ژ-۳ کلاشینکف وبرنو و مقدارزیادی مهمات ومدارک و یک قبضه کلت بدست رزمندگان جمهوری اسلامی افتاد.

اظهارندامت سه عضو حزب منحله دمکرات

تبریز- سه تن ازاعضای حزب منحله دمکرات همراه باتجهیزات انفرادی روز شانزدهم فروردین خودرادربوکان به رزمندگان اسلام تسلیم کردند.

بهلاکت رسیدن چهارضد انقلاب باج‌گیر

سنندج- خبرگزاری جمهوری اسلامی - رزمندگان اسلام دوروز گذشته طی یک درگیری ٤ تن ازضد انقلابیون وابسته رادریکی ازروستاهای سنندج بهلاکت رسانده ودوتن دیگر را دستگیر کردند.

بگزارش خبرنگارخبرگزاری جمهوری اسلامی ازسنندج برادران پاسداروپیشمرگان مسلمان کرد- ضد انقلابیون وابسته راکه به منظور زورگوئی و اخاذی ازروستائیان قریه اوستان ازتوابع سنندج به این روستا رفته بودند رابه محاصره درآورده و طی یک عملیات چهارتن ازآنان رابهلاکت رسانده ودوتن دیگر رابه اسارت درآوردند. براساس این گزارش ازدستگیر شدگان دوقبضه خمپاره‌انداز - دوعدد نارنجک و ده خشاب پربدست آمده است.

اخبار روز

پاسخ دفتر امام به پیامهای تبریک

این اطلاعیه دیروز از سوی دفتر امام خمینی انتشار یافت:

بسمه تعالی

به مناسبت پیروزیهای بزرگ رزمندگان ایثارگر اسلام ونیز فرا رسیدن سالگرد استقرار جمهوری اسلامی ایران تلگرافات و نامه‌های بسیاری از طرف علمای اعلام- ائمه جمعه- شخصیتهای محترم کشوری و لشکری- فرماندهان نظامی- سازمانها- و نهادها- اقلیتهای مذهبی و دیگر اقشار معظم از داخل و خارج کشور به این دفتر رسید که به اطلاع حضرت امام خمینی مد ظله العالی رسید. ضمن ابلاغ مراتب تشکر از همگان از اینکه نمیتوانیم جداگانه به یکایک آنها پاسخ بدهیم عذر میخواهیم موفقیت همگان را از خدای تعالی مسئلت داریم.

۱۷ فروردین ۱۳۶۱ دفتر امام خمینی.

شرائط پذیرش دانشجو در مؤسسه اسلامی نارمک اعلام شد

موسسه اسلامی نارمک با تشکیل کلاس طلبگی طی شرایطی دانشجو میپذیرد.

بگزارش خبرنگار خبرگزاری جمهوری‌اسلامی واحد فرهنگی موسسه اسلامی نارمک باانتشار اطلاعیه‌ای اعلام کرد خواهران و برادران داوطلب به شرکت دراین کلاسها میتوانند باارائه مدارک دیپلم خود درصورت مشمول نبودن از نظر نظام وظیفه سکونت درتهران و داشتن سن کمتر از ۳۰ سال از طریق امتحان کتبی و مصاحبه دراین کلاسها شرکت نمایند ضمناً علاقمندان بشرکت دراین کلاسها جهت ثبت‌نام میتوانند تا تاریخ ۶۱/۱/۲۵ همه روزه صبح و عصر با در دست داشتن دو قطعه عکس معرفی‌نامه از مساجد یا یکی از ارگانهای انقلاب یکبرگ فتوکپی آخرین مدرک تحصیلی و فتوکپی شناسنامه به دفتر فرهنگی موسسه واقع در نارمک خیابان سمنگان مراجعه کنند ضمنا جهت کسب اطلاع بیشتر علاقمندان باشماره تلفن ۷۳۷۱۷۱ تماس حاصل کنند.

دراین اطلاعیه همچنین آمده است تاریخ امتحان ورودی ۲۷ فروردین‌ماه جاری خواهد بود و مواد امتحانی شامل قرآن- تجوید احکام- ادبیات فارسی- فرهنگ عقاید اسلامی تاریخ سیاسی و اجتماعی صدساله اخیر می‌باشد.

یادآور میشود این کلاسها در دو مرحله سه ساله خواهد بود که اولین جلسه آن از اول اردیبهشتماه جاری آغاز خواهد شد.

کمیسیون جهادسازندگی مجلس از ایثاراعضای جهادتشکر کرد

کمیسیون جهادسازندگی مجلس شورای اسلامی در جلسه دیروز خود با ارسال پیامی از فداکاریها و ایثارجهادگران جهادسازندگی تشکرکرد.

متن این پیام به این شرح در اختیار خبرگزاری جمهوری اسلامی قرارگرفت.

بسما... الرحمن الرحیم

نصرمن الله و فتح قریب و بشرالمؤمنین

باردیگر عملیات افتخارآفرین فتح‌المبین و در هم شکستن سه لشکر از خون‌آشامان بعثی محورهای دزفول و شوش بدست توانای رزمندگان اسلام پایه‌های پوشالی کاخهای ستمگران قرن را به لرزه درآورد و نوید سقوط حکومتهای جور و آزادی و تحقق وراث زمین را برای مستضعفان ومظلومان تاریخ فاتحانه سرداد این پیروزی عظیم ثمره امدادهای غیبی الهی و همت والای امت رشیدایران وجانبازی و شجاعت رزمندگان اسلام و رهبریهای پیامبرگونه فرمانده کل قوا و امام امت میباشد. کمیسیون جهادسازندگی مجلس شورای اسلامی این پیروزیها را به امام کبیرمان و رزم‌آوران ارتش و سپاه پاسداران و بسیج و سایر نیروهای رزمنده و امدادگر به ویژه به جان برکفان واحدهای مهندسی و ستادهای پشتیبانی جهادسازندگی که در عملیات فتح همچون گذشته خون پاکشان زینت‌بخش میادین نبرد حق علیه باطل بوده و نقش درخشانی در پیشرفت امورجبهه‌ها داشته‌اند تبریک و تهنیت گفته و از خدمات صادقانه همه آنان قدردانی و تشکرمی‌نماید.

از خداوند بزرگ طول عمر امام و پیروزی نهائی سپاه اسلام را مسئلت دارد.

مراسم بزرگداشت شهدای فتح‌المبین دردانشگاه پلی تکنیک برگزار میشود

سرویس خبری- بمناسبت تجلیل از شهدای عملیات فتح‌المبین و بشکرانه پیروزیهای اخیر رزمندگان اسلام جهاد دانشگاهی دانشگاه پلی تکنیک مراسمی ترتیب داده است.

این مراسم که درمحل دانشگاه برگزار میشود ازساعت ۹/۵ صبح امروز آغاز و تا ۱۲/۵ ادامه خواهد یافت باحضور استاد فخرالدین حجاری و یکی از مسئولین سپاه پاسداران وعده‌ای ازجانبازان انقلاب اسلامی ادامه خواهد یافت.

برای آگاهی ازمجروحین خودباستاد مصدومین ومجروحین تماس بگیرید

دفتر روابط عمومی و ارشاد وزارت بهداری طی اطلاعیه‌ای اعلام کرد خانواده‌های محترم مصدومین ومجروحین قهرمان و پیروزمند ایران می‌توانند برای اطلاع ازنوع صدمه وجراحت ومحل بستری مجروحین خودددرسراسر کشوردرتمام ساعات شبانه روز باشماره تلفنهای ۶۷۰۱٤۲ و ۶۷۵۱۷۸ ستاد مصدومین ومجروحین جنگ مستقر در وزارت بهداری تماس حاصل فرمایند.

به شکایات درمورد کارگاههای تولیدی رسیدگی میشود

بگزارش خبرگزاری جمهوری اسلامی برادرمهدی غیوران نماینده نخست‌وزیر درزمینه رسیدگی به مشکلات ونارسائیهای کارگاههای تولیدی طی صدور اطلاعیه‌ای از مسئولین کارگاههای مذکور درخواست کرد مشکلات و نارسائیهای کارگاه خودراتلفناً به وی اطلاع دهند. متن اطلاعیه مذکور به این شرح است:

بسما..... الرحمن الرحیم

قابل توجه اتحادیه‌ها- سندیکاها وگردانندگان مراکز تولیدی درسراسرکشورچون حمایت ازمراکز تولیدی وتقویت هرچه بیشتر آنها ازاولویت خاصی برخورداراست ونیز بمنظور دستیابی به خود کفائی و حمایت ازتولید کنندگان داخلی وباتوجه به مأموریتی که برادرمان آقای مهندس میرحسین موسوی نخست‌وزیر دررابطه بامشکلات ونارسائیهای کارگاههای تولیدی باینجانب محول نموده‌اند باستحضار میرساند ، مسئولین اینگونه مراکز درصورتی که مشکلات ونارسائیهائی دارند باتلفن شماره۸۹۰٤۶۱ تماس حاصل تاترتیب طرح مسائل- ریشه‌یابی ونهایتاً رسیدن به راه حلی مناسب- منطقی و عملی درکوتاه مدت داده شود. انشاا....

مهدی غیوران

سرویس خبری- ارسال پیامهای تبریک و تسلیت بمناسبت شهادت حاج اسماعیل افراسیابی خبرنگار و مفسر ورزشی روزنامه جمهوری اسلامی همچنان ادامه دارد.

● **اطلاعیه پرسنل شهربانی**

در این رابطه از سوی پرسنل متعهد شهربانی جمهوری اسلامی ایران نیز پیام تبریک و تسلیتی انتشار یافت.

در قسمتی از این پیام ضمن اشاره به خصلتهای نیکوی شهید افراسیابی فقدان او را ضایعه‌ای بزرگ برای ورزش دوستان کشور دانسته و ادامه راه او را به عموم ورزشکاران و ورزش دوستان توصیه نموده‌اند.

در پایان این اطلاعیه، پرسنل حزبا...شهربانی شهادت شهید وارسته افراسیابی را به پدر و مادر و برادر و همسر و همکارانش در روزنامه «جمهوری اسلامی» تبریک و تسلیت گفته و طول عمر امام امت خمینی بت شکن را از خداوند حی سبحان مسئلت نموده‌اند.

● **اطلاعیه روابط عمومی سازمان تربیت بدنی**

و قاتلو فی‌سبیل الله الذین یقاتلونکم ولا تعتدو وأن الله لا یحب المعتدین

با درود به رهبر کبیر انقلاب اسلامی و سلام بر تمام شهیدان شاهد نبرد حق علیه باطل با خبر شدیم که برادر عزیز گرانقدرمان شهید حاج اسماعیل افراسیابی خبرنگار مومن و متعهد روزنامه جمهوری اسلامی در عملیات فتح‌المبین به شرف شهادت رسید. شهادت این سرباز مجاهد اسلامی را به پیشگاه امام زمان (عج) و نایب بزرگوارش امام خمینی روحی فدا رهبر کبیر انقلاب و بنیانگذار جمهوری اسلامی و امت شهیدپرور بخصوص خانواده شهید پرورشان تبریک و تسلیت گفته امیدواریم، توفیق ادامه راه این پیشتازان راه حق را در خط امام داشته باشیم.

دفتر اطلاعات و روابط عمومی سازمان تربیت بدنی

اطلاعیه انجمن اسلامی معلمان و مربیان ورزش کشور

بسمه تعالی

ان الذین آمنو والذین هاجرو وجاهدوفی سبیل‌الله اولئک یرجون رحمت‌الله والله غفور رحیم مطلع شدیم که برادر اسماعیل افراسیابی مفسر و خبرنگار سرویس ورزشی روزنامه جمهوری اسلامی بدنبال اعزام به جبهه دزدشت عباس به لقاا... پیوست زیرا که روح پرخروش وی توان ماندن در میان خاکیان را دیگر نداشت و براستی که او یک پهلوان بود نه قهرمان شهادت این شهید زنده یاد را به روح پرخروشش تبریک و فقدانش را به امام امت و ملت شهیدپرور تسلیت می‌گوییم راهش پررهروباد.

... بنیاد شهید در عملیات فتح اعلام شد

برادر حسنی سرپرست روابط عمومی بنیاد شهید در رابطه با خدمات ارائه شده از سوی بنیاد شهید به خانواده‌های محترم شهدای عملیات فتح‌المبین در پاسخ به سئوالات خبرنگار خبرگزاری جمهوری اسلامی گفت از بدو جنگ تحمیلی و بویژه در طی عملیات ظفرمندانه اخیر رزمندگان سپاه اسلام بنیاد شهید با استقرار یک رابط در پزشکی قانونی به محض انتقال پیکر پاک شهیدان به این مرکز شهدای عزیز را شناسائی و بلافاصله نمایندگانی به منزل خانواده محترم شهدا اعزام و ضمن رساندن پیام تبریک و تسلیت نماینده امام در بنیاد شهید در زمینه انتقال تدفین و همچنین برگزاری مجلس یادبود آن شهید همیاری و مساعدت لازم را با خانواده‌های محترم شهدا بعمل میاورد.

● **چگونگی تشکیل پرونده**

برادر حسینی در مورد چگونگی تشکیل پرونده برای خانواده‌های شهدا گفت:

بلافاصله پس از انجام مراسم تدفین و یادبود هر شهید از خانواده محترم وی دعوت بعمل می‌آید تا جهت تکمیل و تشکیل پرونده شهید خود به این بنیاد مراجعه کنند. تا پس از تشکیل پرونده از کلیه امکانات مادی ومعنوی بنیاد شهید که به منظور رفاه هر چه بیشتر خانواده و بازماندگان شهدا و در پی فرمان ده ماده‌ای امام امت به خانواده‌های شهدا ارائه میشود بهره‌مند گردند.

● **ارائه خدمات و امکانات رفاهی**

وی افزود: البته علیرغم تلاشها و مراجعاتی که گروه تحقیق بنیاد شهید جهت ارائه خدمات و امکانات رفاهی به خانواده‌های محترم شهدا انجام میدهد لیکن اکثر خانواده‌ها با توجه به برخوردار بودن از روحیه‌ای عالی و ایثارگرانه هیچگونه توقع مادی از بنیاد درخواست نمی‌کنند. ولی این بنیاد تا حدامکان و با کسب رضایت از این عزیزان خدمات لازم را به آنان ارائه میدهد.

سرپرست روابط عمومی بنیاد شهید در خصوص رسیدگی به امور مجروحین جنگ و بخصوص مجروحین عملیات پیروزمندانه فتح بزرگ گفت این بنیاد کلیه امکانات خود را در این رابطه از طریق نمایندگان خود در حدود ۸۰ بیمارستان تهران در اختیار مجروحین و مصدومین عزیز قرار میدهد وی افزود در صورتیکه مدت بستری شدن مجروحین در بیمارستان طولانی باشد از سوی این بنیاد ماهیانه مبلغی بعنوان حقوق و کمک هزینه زندگی به خانواده آنان پرداخت میشود.

اسامی ۲۰ تن از شهدای انقلاب اسلامی بر روی چندین معبر نامگذاری شد

سرویس خبری- توسط شورای نامگذاری شهر تهران نام ۲۰ تن از شهدای انقلاب اسلامی بر روی چند معابر گذاشته شد که بشرح زیر اعلام گردید.

۱- برای کوچه احتراعی منشعب از خیابان امام خمینی نام شهید رضا سرافراز اسفندآبادی
۲-برای کوچه فرداد منشعب از خیابان بریانک نام شهید محمدباقر زنده‌رودی
۳- برای کوچه شبتاب منشعب از خیابان بهبودی نام شهید حسین شکاری
٤- برای کوچه اعلائی منشعب از میدان سپاه بهداشت نام شهید علی همتی
۵- خیابان ساعی منشعب از خیابان محمدی- خیابان قزوین نام شهید احمد پهلوانی
۶- برای کوچه دولتشاهی منشعب از خیابان مقتدری خیابان نواب صفوی نام شهید علی‌اصغر رحیمان امیری
۷- برای کوچه بروجردی منشعب از خیابان هاشمی نام شهید جمشید عباسی
۸- برای ۱۰ متری علائی منشعب از خیابان ۱۶متری امیری نام شهید نصرتا... دودانگه
۹- برای کوچه سپاه دانش منشعب از خیابان کمیل نام شهید محسن قلیچ‌خانی
۱۰- برای کوچه زمردی منشعب از خیابان امام خمینی نام شهید محمدرضا پیکران
۱۱- برای کوچه صفا منشعب از خیابان قزوین نام شهید حبیبا.... مجدزاده
۱۲- برای کوچه سنلکی (وحدت) منشعب از خیابان امام خمینی نام شهید محمدعلی کمالی
۱۳- برای کوچه گلکار منشعب از خیابان سلیمانی- خیابان قزوین نام شهید محمدباقر قدیمی
۱٤- برای خیابان هدایتی منشعب از خیابان وحیدیه نام شهید یدا.... سلیمی افضل
۱۵- برای کوچه بن‌بست نوین منشعب از میدان ۵۳ نارمک نام شهید فرشید دانشیار
۱۶- برای کوچه عزیزی منشعب از میدان ۱۱ نارمک نام شهید مسعود مخبری قمشه
۱۷- برای کوچه مهتاب منشعب از خیابان طاووسی- خیابان نظام‌آباد نام شهید محمد کارگزار
۱۸- برای ۱۰ متری نوشین منشعب از خیابان سمنگان نام شهید احمد مذهبدار
۱۹- برای کوچه غضنفری منشعب از خیابان وحیدیه نام شهید امیر عزیزآبادی فراهانی
۲۰- برای کوچه علیرضا پهلوی منشعب از خیابان آزاده خیابان وحیدیه نام شهید حسن شادفر.

درخواست سپاه از احزاب و گروهها

سپاه پاسداران انقلاب‌اسلامی منطقه ۱۰ کشور طی اطلاعیه‌ای از کلیه ارگانهای دولتی و غیردولتی- احزاب سیاسی- و نهادهای انقلاب‌اسلامی درخواست کرد که دو نسخه از هرنشریه خود را بطور مستمر جهت تکمیل آرشیو به آدرس- تهران تقاطع خیابان فلسطین و آذربایجان سپاه منطقه ۱۰ کشور- روابط عمومی آرشیو ارسال دارند.

وزارت ارشاد هنرجو می‌پذیرد

اداره کل آموزش هنری وزارت ارشاد اسلامی جهت تشکیل کلاسهای آزاد هنری دررشته‌های نقاشی گرافیک مینیاتور تذهیب و خوشنویسی هنرجو میپذیرد.

روابط عمومی وزارت ارشاد اسلامی ضمن اعلام این خبر گفت: داوطلبان میتوانند جهت ثبت‌نام و کسب اطلاعات بیشتر همه روزه تا آخر فروردین‌ماه جاری در ساعات اداری ۷ الی ۱٤/۳۰ به اداره کل آموزش هنری واقع درخیابان دکتر مفتح (روزولت سابق) روبروی دانشگاه تربیت‌معلم پلاک ۱/۵٤ طبقه سوم مراجعه یا باشماره تلفن ۸۳۶۵۱۰ تماس حاصل نمایند.

هفته فیلم کره‌شمالی برگزار می‌شود

هفته فیلم کره شمالی از تاریخ بیستم الی بیست و ششم فروردینماه جاری برگزار میشود.

بگزارش خبرگزاری جمهوری اسلامی علاقمندان میتوانند جهت تماشا و آشنائی باهنر فیلمسازان کرشمالی به محل کانون فیلم تهران واقع درخیابان دکتر شریعتی (قلهک) طبقه فوقانی سینما فرهنگ مراجعه نمایند.

بمناسبت دومین سالگرد شهادت آیت‌الله صدر

تهران- دفتر تبلیغات مرکزی حزب دعوت اسلامی بمناسبت فرا رسیدن دومین سالگرد شهادت آیت‌الله سید محمد باقر صدر و خواهر مجاهد ایشان اطلاعیه‌ای انتشار داد در این اطلاعیه آمده است صدام با ارتکاب جنایت هولناک خویش با به شهادت رساندن آیتا... صدر درصدد بود که صدای حرکت اسلامی را که خطری جدی برای حکومت او بشمار میرفت خاموش سازد اما خون پاک این شهید سعید مصیبتها و حوادث بسیاری را یکی پس از دیگری بر سر او و مزدورانش فرود آورد در ادامه این اطلاعیه آمده است نیروهای آیت ا... شهید صدر که در دست سلاح و در دست دیگر قرآن و در گوش پیام او را دارند با امام زمان (عج) و امام امت خمینی کبیر و امت اسلامی و با شهید بزرگ آیت‌الله صدر عهد میبندند که هر گز از پای ننشینند تا زمانیکه حکومت اسلامی را بر ویرانه‌های حکومت صدام بنیان نهند و امت مسلمان عراق نیز مسلح گشته و آماده میگردند تا انتقام خون آیت ا... صدر را گرفته و حکومت اسلامی را بر پا سازند و این نیروهای اسلام در سرزمین اسلامی ایرانند که پایه‌های حکومت صدام را به لرزه در آورده‌اند.

مهلت ثبت‌نام دانشجویان رشته‌های مامائی و پرستاری

سرویس خبری- روابط عمومی ستاد اجرائی انقلاب‌فرهنگی درتماس با سرویس خبری اعلام کرد: بدین وسیله به اطلاع کلیه دانشجویان رشته‌های مامائی و پرستاری آبادان میرساند که جهت ثبت‌نام از تاریخ شنبه ۶۱/۱/۲۱ تا پایان وقت اداری پنجشنبه ۶۱/۱/۲۶ به مراکز زیر مراجعه نمایند.

۱- دانشجویان مدرسه عالی پرستاری آبادان بدانشگاه اهواز
۲- دانشجویان مدرسه عالی مامائی آبادان به مجتمع آموزش بهداری اهواز.

خبرنگار مجله پیام انقلاب به شهادت رسید

سرویس خبری- محمود قشقایی خبرنگار و عکاس مجله پیام انقلاب ارگان رسمی سپاه پاسداران انقلاب‌اسلامی که بمنظور تهیه گزارش از جبهه‌های جنگ عازم دزفول و شوش شده بود درجریان عملیات غرورآفرین فتح‌المبین بشهادت رسید.

بگزارش خبرنگار ما واحد انتشارات سپاه پاسداران دراطلاعیه‌ای که به همین منظور انتشار داد ضمن اعلام این خبر افزود: مراسم شب هفت شهید قشقایی فردا پنجشنبه از ساعت ۲ بعدازظهر برمزار آن شهید در بهشت‌زهرا برگزار میشود. دراین اطلاعیه آمده است وسیله ایاب و ذهاب بعدازظهر فردا از برابر مسجد ابوالفضل (ع) واقع در شوش‌غربی خیابان ارج آماده حرکت خواهد بود.

دعوت بنیاد شهید از متخصصین

● **بنیاد شهید از بازماندگان شهدا که تخصصی دارند جهت همکاری در موسسات دولتی دعوت بعمل آورد**

دفتر مرکزی بنیاد شهید طی اطلاعیه‌ای از بازماندگان شهدا و برادران جانبازی که مدارکی در رشته‌های مهندسی مکانیک متالوژی شیمی- برق ساختمان و نیز زبان دارا هستند جهت معرفی به موسسات دولتی دعوت کرد. در این اطلاعیه که از سوی روابط عمومی دفتر مرکزی بنیاد شهید در اختیار خبرگزاری جمهوری اسلامی قرار گرفت آمده است: از بازماندگان محترم شهدا و برادران جانبازی که دارای مدارکی در رشته‌های مهندسی مکانیک، مهندسی متالوژی، مهندسی شیمی، مهندسی برق ومهندسی ساختمان یا بالاتر و همچنین دارای لیسانس زبان و یا مسلط بزبان انگلیسی هستند تقاضا میشود به واحد کاریابی بنیاد شهید که جهت معرفی این افراد بموسسات دولتی نیاز فوری دارد تا ۲۵ فروردین ماه مراجعه نمایند. این واحد در ساختمان مرکزی بنیاد واقع در خیابان آیت‌الله طالقانی حد فاصل حافظ و ولی عصر واقع است

توضیح و پوزش

در تاریخ ۶۱/۱/۱۵ تیتر خبری تحت عنوان (نحوه توزیع کارنامه‌های ارزی دانشجویان شاغل خارج از کشور اعلام شد) به چاپ رسیده بود که تیتر صحیح آن نحوه توزیع کارنامه‌های ارزی دانشجویان شاغل به تحصیل درخارج از کشور میباشد. بدینوسیله از خوانندگان عزیز پوزش میخواهیم.

مجلة الموقف العربی چاپ قبرس:

آمریکانگران آنست که پیروزی ایران به تحولات ریشه‌ای درمنطقه منجرشود

بگزارش واحد مرکزی خبر از بیروت پیروزیهای اخیر ارتش اسلام درعملیات فتح‌المبین این نگرانی را درکشورهای مرتجع پدید آورده است که پیروزی جمهوری اسلامی ایران بررژیم عراق کلیهٔ معادلات موجود درمنطقه را درهم خواهد ریخت. بهمین دلیل رژیمهای دست نشاندهٔ امریکا ودرراس آنها رژیم شاه اردن وشاه خالد وحسنی‌مبارک دست بکار شده‌اند تااز بروز این تغییرات که قبل از هرچیز منافع امریکا درمنطقه را تهدید میکند جلوگیری کنند. این گزارش می‌افزاید در حال حاضر کوششهای این رژیمها دردوجهت صورت میگیرد نخست استفاده از تمام امکانات برای متوقف کردن جنگ بمنظور تجدید قوای صدام و دوم رساندن کمکهای مادی ونظامی به رژیم درحال احتضار صدام تکریتی دراین رابطه مذاکرات عبدالحلیم ابوغزاله وزیر دفاع رژیم مصر درواشنگتن و نیز سفر اخیر شاه‌حسین به بغداد و دیدار کنونی وی از عربستان و برخی دیگر از کشورهای مرتجع و همچنین سفر شاهزاده سلطان‌بن عبدالعزیز وزیر دفاع عربستان به بغداد کلا دراین چهارچوب جای دارد. یادآوری میشود که بدنبال دیدار شاهزاده سلطان از بغداد گفته شد که دربار سعودی اسلحه دراختیار رژیم صدام میگذارد ولی شاهزاده سلطان روز دوشنبه طی سخنانی اینمطلب را تکذیب کرد. بااین حال مشکل آمریکا رساندن پول و اسلحه به رژیم بغداد نیست بلکه مشکل اصلی این است که کدام ارتش باید از این سلاحها استفاده کند زیرا اسارت بیش از حد تصور سربازان و واحدهای ارتش صدام و تسلیم‌شدن این واحدها به ارتش اسلام به آمریکا ثابت کرده است که تنها رساندن اسلحه دردی را دوا نمیکند. نماینده واحد مرکزی خبر در بیروت در ادامه گزارش خود می‌افزاید درمحافل اسلامی در لبنان از این احتمال سخن میرود که ممکن است آمریکا بخواهد ارتشهای اردن و مصررامستقیما وارد جنگ سازد هرچند باتوجه به احساسات اسلامی ملتهای مصر و اردن معلوم نیست این ارتشها نیز درصورت ورود به جنگ به چه سرنوشتی دچار خواهند شد. نمایندهٔ واحدمرکزی خبر درادامه گزارش خود می‌افزاید مجلهٔ «الموقف‌العربی» چاپ قبرس از قول یک منبع آگاه دروزارت امورخارجه آمریکا مینویسد که آمریکا نگران آن است که در نتیجه جنگ عراق علیه ایران یکرشته تحولات خطرناک و ریشه‌ای دررابطه با رژیمهای مرتجع درمنطقه روی دهد این منبع می‌افزاید که واشنگتن از چند هفته پیش باین نتیجه رسیده است که ایران میتواند بطور حتم سرنوشت جنگ را بسود خود تعیین کند و این امر اثرات منفی بر منافع آمریکا در منطقه خلیج‌فارس خواهدق داشت.

تغییر موازنهٔ سیاسی درمنطقه

ازسوی دیگر روزنامه انگلیسی‌زبان مسلم چاپ اسلام‌آباد طی تفسیر خبری دیروز خود نوشت پیروزیهای اخیر ایران در «عملیات فتح» درجبهه شوش و دزفول نشان داد که جنگ به مرحله نهائی خود رسیده و پیروزی ایران بیش از همه باور کردنی است. این روزنامه میافزاید پیروزیهای ایران حالت اضطرابی بین طرفداران رژیم عراق ایجاد کرده است و موضوعی که الان مطرح است اوج‌گیری انقلاب اسلامی درمنطقه میباشد. روزنامهٔ مسلم در ادامهٔ این مطلب نوشت دو نتیجه اصل ازاین جنگ میتوان گرفت اول اینکه انقلاب اسلامی ایران بعنوان یک واقعیت دائمی درمنطقه بوجود آمده است و هرگونه توطئه‌داخلی وتجاوزات خارجی نمیتواند آن را بی ثبات بسازد و دوم اینکه تضاد اصلی درجهان اسلام بین شیعه و سنی عرب وعجم نیست بلکه میان اسلام مترقی و ضد امپریالیستی مانند انقلاب‌اسلامی ایران و دیدگاه ارتجاعی و طرفدار امپریالیسم مثل کشورهای مرتجع منطقه است این روزنامه در پایان مینویسد آمریکا که دراین جنگ نیز شکست خورده است دست به ایجاد تفرقه بین شیعه و سنی درکشورهای منطقه زده و تبلیغات وسیعی را دراین زمینه انجام داده است.

انقلاب اسلامی به پیش میرود

بعلاوه بنوشته روزنامه الجزایری النصر جمهوری اسلامی ایران درطول سه‌سال عمر خود ضربه‌های سختی به منافع غرب درمنطقه وارد ساخته وعلیرغم تحریف حقایق این کشور توسط رسانه‌های گروهی غرب، جمهوری اسلامی ایران هنوز همچنان مقاوم روی پای‌خود ایستاده و برنامه‌های انقلابیش را بپیش میبرد. روزنامه النصر چاپ الجزایر درشمارهٔ اخیر خود دررابطه با سالگرد جمهوری‌اسلامی ایران نوشت جمهوری اسلامی ایران درنتیجهٔ حرکت گسترده‌ای بوجود آمد که درتاریخ نظیر آن را به سختی میتوان یافت و مردم مسلمان ایران برهبری امام خمینی پس ازمبارزه سرسختی امپراطوری شاه را محو کرده وجمهوری اسلامی رابوجود آوردند.

روزنامه مزبور میافزاید ایران درطی نمودن مراحل سریع پیشرفت علیرغم وجود مخالفان صلح- جنگ - محاصره اقتصادی- کاهش درآمد نفتی، مشکلات داخلی و دشمنی شدید کشورهای غربی و در رأس آنها - آمریکا بعلت وجود اتحاد میان رهبری سیاسی- مذهبی وتودههای مردم و دگرگونی که انقلاب اسلامی ایران درملتهای اسلامی منطقه بوجود آورد تمام ادعاهای کسانی که میگفتند چنانچه شاه سقوط کند ایران بسوی فاجعه پیش خواهد رفت رامردود شمرد.

صدام نمی‌تواند ازمجازات بگریزد

همچنین روزنامه الثوره چاپ سوریه نوشت جنایت کشتاروتوطئه چینی علیه مبارزه اعراب باصهیونیزم ازخصوصیات بارز جلاد عراق است.

به گزارش دفتر خبرگزاری جمهوری اسلامی ازدمشق روزنامه رسمی‌الثوره چاپ دمشق درسرمقاله دیروز خود ضمن درج مطلبی پیرامون جنایات رژیم کنونی بغداد نوشته است ازجنایات بزرگ صدام تجاوز به جمهوری اسلامی ایران وتحمیل کردن جنگ به انقلاب اسلامی در این کشورمی‌باشد. این روزنامه اضافه کرده است صدام درزمان شاه که ایران پایگاه آمریکا درمنطقه بود روابط خوبی با این کشورداشت اما پس ازپیروزی انقلاب اسلامی درایران که مردم این کشوردرکنار اعراب جهت آزادی سرزمین مقدس قدس ایستادند صدام اعلام جنگ کرد.

الثوره درقسمت دیگری نوشته است ارسال هرچه بیشتر سلاح جهت تخریب وکشتاردرسوریه ازطرف جلاد عراق نشانگر شکست وهراس اوست. این روزنامه سوری درپایان یادآور شده است صدام که دهها هزار ازفرزندان مسلمان عراقی را به‌شهادت رسانده است ازکیفرجنایات خود نمی‌تواند بگریزد.

تشابه شکست صدام به شکست هیتلر دراستالینگراد

بگزارش واحد مرکزی خبر از بن مجله اشپیگل درشمارهٔ این هفتهٔ خود تحت عنوان« اینچنین دیوانگی» مینویسد: نیروهای مذهبی درایران نقطه‌عطفی رادرمبارزه بدست آوردند وعراقیها درایـنجنگ درحال فرارنابود شدند.

جوانان ایرانی گروه گروه جهت اعزام به جبهه نامنویسی میکنند پیرمردان اجازه میخواهند تا درجلوی سربازان روی میها بروند و وقتیکه آیتاله خمینی اعلام نمود به جوانان ۱۲ تا ۱۸ ساله نیز اجازه داده شد تا به جبهه‌ها بروند و شهید شوند همه خوشحال شدند این یکی از عواملی بود که ایران پس از یکسال و نیم جنگ

*** روزنامهٔ مسلم چاپ اسلام‌آباد، اولین نتیجهٔ پیروزی ایران را تغییر موازنهٔ سیاسی درمنطقه قلمداد کرد. جنگی که امریکا درآن شکست خورده است.**
*** روزنامهٔ الجزایری النصر: انقلاب اسلامی دگرگونی انکارناپذیری درملت‌های منطقه بوجود آورده است.**
*** الثوره چاپ دمشق: صدام نمیتواند ازکیفر جنایات خود بگریزد.**

توانست در جهت پیروزی پیش رود.

حملهٔ ایرانیها درهشت روز عملیات فتح منجر به«استالینگراد عراقیها» گردید.

با این حرکات قهرمانانه در حوالی شهر دزفول درخوزستان بیست هزار عراقی نابود شدند. هشتهزارنفر کشته ودوازده هزار نفر مجروح گردیدند علاوه براین ایرانیها گویا پانزده هزار اسیر گرفته‌اند. لشگر چهارم که تاکنون باراصلی جنگ را بردوش داشته بدستور صدام حسین عقب نشینی نموده تا آرایش جدید پیدا کند. طبق اطلاع از منابع موثق آمریکائی نیروهای عراقی درآستانهٔ نابودی قراردارند بدیهی است که نیروهای عراقی هنوز اسلحهٔ کافی که از طرف عربستان و کشورهای نفت خیز خلیج فارس تامین میشود دراختیار دارند و بطور مداوم از طریق یک پل هوائی سلاحهای روسی از مصر به عراق حمل میگردد.

زیرا مصر دیگر باین سلاحها نیاز چندانی ندارد.

شاه‌حسین‌اردنی‌وعده‌داده‌است پانصد داوطلب رابه عراق فرستاده و ۱۵۰۰ داوطلب دیگر پس از آموزش به عراق خواهند رفت اما برای تعداد فشارها

اما برای بغداد فشارهای مالی به حد نامطلوبی رسیده است و ۲۰ میلیارد دلار به کشورهای دوست خود مقروض است. وامهای عراق زیاد شده‌اند

اشپیگل آنگاه در دنبالهٔ تفسیر خود می‌افزاید: جنگ نه باعث سقوط انقلاب اسلامی شد و نه اعراب ساکن خوزستان را وادار به حمایت از عراق نمود و نیز عراق نتوانست کنترل شط‌العرب را بدست گیرد بدین ترتیب رژیم بغداد موفق نشد به اهداف خود از روشن نمودن آتش جنگ نائل آید.

نیروهای عراقی ماههای متوالی است بدون هدف در مناطق مرزی ایران رها شده‌اند.

سربازانیکه زمانی برروی تانکهای خرد نوشته بودند بسرعت بطرف تهران اکنون یا اسیر شده‌اند یا کشته شده‌اند و یا به روزهای تیره تری می‌اندیشند عراقیها قبل از شروع جنگ توانسته بودند در مقابل شش لشکر ایران ۱۲ لشکر بسیج کنند و در برابر ۱۶۰۰ تانک ایران ۲۰۰۰ تانک آماده سازند ولی آنها یک برنامهٔ نظامی روشن نداشتند. همچنین بگزارش واحد مرکزی خبر از بن روزنامهٔ زودویچه زایتونگ در شماره دیروز خود تحت عنوان کشورهای خلیج فارس نگران موفقیتهای ایران هستند. مینویسد: کشورهای خلیج فارس از اینکه موفقیتهای ایران در جنگ با عراق میتواند سبب تسهیل در صدور انقلاب اسلامی گردد اظهار نگرانی کرده‌اند بهمین دلیل وزیر دفاع عربستان بدون اطلاع قبلی وارد بغداد شد و با صدام درباره عواقب جنگ گفتگو کرد. بگزارش خبرگزاری کویت وی حامل پیامی از شاه خالد و شاهزاده فهد مبنی بر همبستگی با صدام بوده است. این روزنامه میافزاید نیروهای ایرانی طی حملات دو هفته گذشته خود موفق شدند ۲۰۰۰ کیلومتر از اراضی اشغالی را باز پس بگیرند در این حملات ۲۵۰۰۰ نفر کشته و ۱۵۰۰۰ سرباز عراقی اسیر شدند

دربار سعودی دروحشت

زودویچه زایتونگ میافزاید روزنامهٔ الجزیره چاپ عربستان نوشته است بااین اتفاقات میتوان منتظر اوضاع وخیم‌تری بود.

و سئوالات پیچیده‌تری درمورد حملات آینده وجود دارد. ازسوی دیگر بگزارش واحد مرکزی خبر علیرغم شکستهای پی‌درپی رژیم صدام درنبرد با دلاوران اسلام، شاه خالد وشاه‌حسین تصمیم گرفتند تا ارسال سلاحهای نظامی وکمکهای ارزی به رژیم صدام را ادامه دهند.

وزیر دفاع عربستان قبلا بالحن نومیدانه‌ای ارسال کمکهای نظامی بعراق را انکار کرده بود لکن پس از سفر شاه اردن به ریاض، دربار سعودی تغییر رای داد دراین زمینه رادیو کلن دربرنامه فارسی خود اعلام داشت تحولات جنگ ایران وعراق باعث نگرانی فزاینده کشورهای مرتجع منطقه شده است بطوریکه شاه حسین و شاه خالد پس از تبادل نظر تصمیم گرفتند به کمکهای خود به عراق ادامه دهند.

بعلاوه شاه اردن درچارچوب سفرش به کشورهای منطقه دیروز وارد دوحه شد و امیر قطر از وی استقبال کرد.

به اتهام تلاش برای سرنگونی رژیم مبارک:

۱۴۰ نفر دیگر از مسلمانان انقلابی مصر دستگیر شدند

در آخرین روز مهلت قانونی که رئیس جمهور رژیم مصر میتواند مجازات تعیین شده از سوی دادگاه محاکمه کننده متهمین به اعدام سادات را لغو کند احمد بن بلا رئیس کمیسیون اسلامی بین‌المللی حقوق بشر با ارسال پیامی به حسنی مبارک به رای دادگاه مزبور اعتراض کرد.

بن بلا در این پیام خاطرنشان کرده است که رای دادگاه نظامی مصر عجولا به صادرشده و متهمین فرصت دفاع ازخویش را نداشته‌اند و ضمناً انگیزه‌های انسانی و تاریخی که متهمین را به این اقدام واداشته نادیده گرفته شده است.

بن بلا در خاتمه از مبارک خواسته است برای ادای توضیحات بیشتر در این زمینه از مصر دیدارکند.

از سوی دیگر مقامات رسمی رژیم حاکم بر مصر ۱۴۰ تن دیگر ازمبارزان مسلمان در این کشور را بازداشت کردند. روزنامه الاهرام چاپ قاهره نوشت بازداشت این عده در هفته گذشته صورت گرفت. آنها به تلاش برای سرنگونی دولت غیرقانونی مصر و تشکیل یک دولت اسلامی متهم شده‌اند.

در اینحال و در پی سرکوب مسلمانان معتقد و انقلابی مصر از سوی سادات رئیس معدوم رژیم حاک بر مصر و ادامه این سیاست ازسوی مبارک رئیس فعلی این رژیم رادیو آمریکا طی تفسیری ضمن تائید اقدامات مبارک همچنین اعتراف به قدرت روزافزون مسلمانان این کشور گفت: بدنبال اقدام سادات در سرکوب مسلمانان مخالف رژیم این کشور که تنها برای مدت کوتاهی باعث شد تا زنان چادربسر و مردان ریش‌دار کمتر در خیابان‌های قاهره ظاهرشوند در مدتی کوتاه آنهم حتی پس از ترور سادات دوباره میتوان زنان و مردانی با این ظاهرآنهم به تعداد بسیارزیاد در کوچه و خیابانهای قاهره مشاهده کرد.

مبارک نیز که بنا به گفته خودش ادامه دهنده سیاست سادات معدوم است در پی یافتن راه حلی جهت سرکوب مسلمانان معتقد و انقلابی مصر البته با رنگ و روشی دیگر میباشد. بنا بگفته صدای آمریکا، طاهرا چنین بنظرمیرسد که رژیم مبارک اخیرا اقدامات به اصطلاح سازنده‌ای برای مقابله و سرکوب مسلمانان این کشور اغاز کرده است زیرا بگفته این رادیو توقیف هزاران تن از مسلمانان این کشور در زمان سادات نیز نتوانست آنها را از حرکت خود بازدارد و گویا مبارک که از روش سادات در سرکوب مردم مسلمان این کشور که منجربه اعدام انقلابی خود او شد مأیوس شده است اکنون سعی دارد تا با استفاده از نیرنگی تازه و زیرکانه و شاید هم «مسالمت‌آمیز» مردم این کشور را از مخالفت با رژیم سرسپرده آمریکائیش بازدارد.

براساس همین گزارش برخی از نیرنگهای تازه مبارک عبارتند از: آزادساختن برخی از زندانیان، انتشاریک مجله هفتگی باصطلاح اسلامی وابسته به رژیم و همچنین شکیبائی رژیم در برابر پوشش اسلامی.

صدای آمریکا در پایان این گزارش با اشاره به قدرت زیادمسلمانان انقلابی مصر گفت که مبارک در سیاست نوین خودمیکوشد تا گروههای مسلمان انقلابی مصر را به میانه‌روی و اعتدال فراخواند.

غرب در بحران

بحران اقتصادی آمریکا

بگزارش واحد مرکزی خبر از واشنگتن علیرغم اینکه کابینه ریگان به مردم آمریکا نوید بهبود اوضاع اقتصادی رامیداد، ارقام منتشر شده از سوی وزارت کارخلاف این امر را ثابت نمود که اوضاع اقتصادی آمریکا نه تنها بهبود نیافته بلکه وخیم‌تر نیز گردیده است.

میزان بیکاری دربین سفید پوستان آمریکائی درماه مارس (اسفند) به ۹ درصد رسید و تعداد بیکاران ازمرزده میلیون نفر گذشت.

درحالی که سیاهپوستان تنها ده درصد جمعیت این کشوررا تشکیل میدهند بیش از بیست درصد آنان بیکارند.

همچنین میزان بیکاری درمیان جوانان سیاهپوست آنچنان وخیم است که بیش از پنجاه درصد آنان بدون شغل میباشند.

برپایه این گزارش بسیاری از اقتصاد دانان آمریکائی نسبت به آینده اقتصادی این کشور شدیداً نگران شده وامید چندانی به بهبود بحران اقتصادی ندارند. از سوی دیگر آمریکا روز به روز پایگاه های خود در کشورهای جهان سوم راازدست میدهد ومردم کشورهای خاورمیانه و آمریکای لاتین با بیداری خود ضربه‌های فلج کننده‌ای به منافع آمریکا دراین کشورها وارد آورده‌اند.

بگفته سخنگوی کمیانی جنرال موتورز یکی از بزرگترین واحدهای صنعتی آمریکا از زمان سرنگونی شاه معدوم وپیروزی انقلاب اسلامی درایران اوضاع اقتصادی بخصوص بخش صنایع سنگین اقتصاد امریکا دچار تزلزل شدید گردیده است.

در همین رابطه محافل سیاسی غرب معترضند که بحرانهای اقتصادی غرب و بویژه آمریکا درزمانی آغاز گردید که جنبشهای رهائی بخش جهان سوم باپیروزی انقلاب اسلامی درایران شکل تازه‌ای بخود گرفت و بنظر میرسد امریکا برای مقابله با این امر دست به طرحهای جدیدی بزند.

اخبار کوتاه جهان

تذکر: جهان اسلام به مجموعه کشورهائی اطلاق میشود که اکثریت سکنه آنها مسلمان باشند و البته بمعنی اسلامی بودن رژیم همه آن کشورها نیست

* جهان اسلام

- شاذلی بن جدید رئیس جمهور الجزایر از تاریخ ۲۵ تا ۲۹ آوریل (اردیبهشت) از چین دیدن خواهد کرد.
- مطبوعات سوریه نوشتند که پیشنهاد صاحبه بگین نخست وزیر رژیم صهیونیستی برای تشکیل یک حکومت اتحاد ملی در اسرائیل قدم سرنگی بطرف جنگ میباشد. روزنامه تشرین اشاره میکند که توافق بین دستگاه نظامی اسرائیل، تند، وها و میانه‌روهای حکومت التلافی و محالفان را هیئت بطرف جنگ
- شاهزاده فهد ولیعهد عربستان در اجلاس کابینه این کشور گفت: ملک خالد در مورد این مسئله شدیدا نگران است و قول داده ازمقاومت مردم فلسطین در این منطقه پشتیبانی کند.
- سرلشگر فضل حق استاندار ایالت سرحد شمال غربی پاکستان نیست و یکم فروردین ماه جاری برای یک دیدار یکماهه به امریکا سفر خواهد کرد. بنوشته روزنامه دولتی پاکستان تایمز وی توضیحی راجع به هدف از این سفر نداد.

* بلوک غرب

- ریگان اعلام کرد از برژنف دعوت می کند تا در ماه ژوئن(خرداد) به آمریکا سفر کند و با او ملاقات کند. در صورت امکان، این دیدار برژنف از آمریکا با اجلاس سازمان ملل متحد در باره کنترل سلاح های استراتژیک همزمان خواهد بود.
- ریگان گفت وی بهنگام بازگشت از اروپا در اوایل ماه ژوئن در اجلاس سازمان ملل سخنرانی خواهد کرد.
- کوه سنت‌هلن، درآمریکا فوران کرد و ستونی از بخار را تا ارتفاع ۹ هزار متری به هوا فرستاد.
- بر اثر یک انفجار مهیب در یک کارخانه سازنده مواد شیمیائی در شهر هانایو یک نفر کشته و چندین میلیون مارک خسارت ببار آمد.
- سه روز پس از ناپدید شدن یک هواپیمای نظامی آمریکا بر فراز دریای مدیترانه گروه های نجات اجساد سوخته شده یازده تن سرنشینان آنرا در نزدیکی شهر لاکانه در شمالشرقی جزیره کرت پیدا کردند. هواپیمای مذکور که یک هواپیمای باری نظامی بود جمعه شب گذشته از ناو هواپیما بر آمریکائی دوایت ایزنهاور عازم پایگاه سودا بود.
- کاسپار واینبرگر وزیر دفاع امریکا اظهار داشت که اگر ژاپن بودجه دفاعی خود را افزایش ندهد امریکا تدابیری را در شرق آسیا اتخاذ خواهد کرد.
- وزیر امور خارجه استرالیا که سرگرم یک سفر خاورمیانه ای است بدلیل بروز بحران در حزب حاکم لیبرال این کشور به استرالیا فرا خوانده شد. وی قرار بود از قاهره راهی پادشاهی سعودی شود. وزیر خارجه استرالیا پیش از این از اسرائیل و مصر دیدن کرده و قرار بود بعد از سفر به پادشاهی سعودی از بحرین و قطر نیز دیدن کند.

* بلوک شرق

- مقامهای آلمان غربی گفتند چهار تن از اتباع آلمان شرقی دیروز از آلمان شرقی به آلمان گریختند . یکی از آنها با شنا کردن عرض یک رودخانه و سه تن دیگر با ایجاد کانال زیر زمینی خود را به آلمان غربی رساندند یک هفته قبل گارد مرزی آلمان شرقی یک نفر را که قصد فرار به آلمان غربی را داشت هدف گلوله قرار داد.
- یاروزلسکی رئیس حکومت نظامی و رهبر حزب کمونیست لهستان اعلام داشت که کشورش با مشکلات اقتصادی فراوانی روبرو میباشد و تحریم اقتصادی تعدادی از کشورها علیه لهستان بر این مشکلات افزوده است.
- یک سخنگوی وزارت امور خارجه شوروی اعلام کرد که برژنف در حال حاضر سرگرم گذرانیدن تعطیلات همیشگی است و شایعات مبنی بر وخامت حال مزاجی وی صحت ندارد.
- وزیر خارجه ویتنام برای یک دیدار دو روزه رسمی از فرانسه وارد پاریس شد و انتظار میرود مذاکرات وی با مقامات فرانسوی بر روی همکاری اقتصادی متمرکز باشد که فرانسه دومین کشور بعد از بلوک شوروی دهنده کمک اقتصادی به ویتنام است.

* سایر کشورها

- رژیم نظامی بنگلادش با صدور اطلاعیه‌ای تمامی اتحادیه‌های دانشجوئی را منحل اعلام کرده و هر گونه فعالیت سیاسی این اتحادیه‌ها را در مراکز آموزش عالی ممنوع کرده است.
- رئیس جمهوری کنیا جهت یک بازدید رسمی پنج روزه از ژاپن وارد این کشور شد هدف عمده وی از این سفر درخواست کمک بیشتر ژاپن به کنیا اعلام شده است.
- یک روزنامه چاپ هند در شماره دیروز خود بنقل از مقامات آگاه نوشت نیروهای مسلح هند در طول مرزهای پاکستان بحالت آماده باش درآمده‌اند.
- سفیر آمریکا در هند اخطار کرد چنانچه پاکستان از سلاحهای آمریکائی علیه هند استفاده کند روابط واشنگتن - اسلام آباد بخطر خواهد افتاد
- ۱۷ تن از وزیران کابینه بولیوی روز گذشته استعفا دادند. این عده در استعفا نامه خود که در اختیار مطبوعات قرار گرفت به رئیس جمهور بولیوی هشدار دادند که راه حل مسائل اقتصادی سیاسی و اجتماعی کشور را بهمد موکول نکند.
- در زد و خورد بین افراد ارتش و چریکهای چپ گرا در شمال گواتمالا بیست و دو تن کشته شدند که دوازده تن از آنها از اعضای یک واحد گشتی دولتی بودند.

بنام خدا

آگهی مناقصه

شرکت ملی نفت ایران پالایشگاه شیراز درنظر دارد ساختمان انبارو بارگیری کارخانه قیردمیده خود را با مشخصات زیر به مناقصه بگذارد.

۱- مبلغ برآوردکار: ۲۴۵ میلیون ریال.
۲- موضوع کار: احداث ساختمان بتونی انبار بمساحت-/۸۰۰۰ متر مربع: قسمت رختکن واداری ومحوطه سازی آن وسایر کارهای مربوطه طبق نقشه‌ها و مشخصات فنی.
۳- محل کار: محدوده پالایشگاه شیراز واقع در کیلومتر ۲۵ جاده شیراز اصفهان.

از کلیه شرکتهای پیمانکاری داوطلب مناقصه فوق که حائز شرایط زیر میباشند تقاضا میشود حداکثر ظرف مدت ۷ روز اداری ازتاریخ نشر این آگهی برای دریافت فرمی که طی آن سئوالاتی در مورد وضع و مشخصات شرکت داوطلب مناقصه و شرکاء و سهامداران آن مطرح شده است به امورمالی پالایشگاه شیراز به آدرس فوق مراجعه نمایند. پرسشنامه مذکور باید ظرف مدت ۷ روز اداری تکمیل و عودت داده شود.

شرایط شرکت در مناقصه عبارتست از:

۱- شرکت پیمانکاری متقاضی دعوت به مناقصه بمنظور انجام عملیات موضوع کارفوق به ثبت رسیده و کلیه سهامداران آن ضمن داشتن تخصصهای مورد نیاز شرکت شروع دربند ۶ آگهی بطور تمام وقت درشرکت شاغل باشند.

۲- شرکت یا مدیران وشرکاء آن مشمول ممنوعیت مقرردراصل ۱۴۱ قانون اساسی جمهوری اسلامی ایران و قانون منع مداخله کارکنان دولت و معاملات دولتی مصوب دیماه ۱۳۳۷ نباشند.

۳- اشخاصیکه بنحوی از انحاءدررابطه بااجرای اصل ۴۹ قانون اساسی جمهوری اسلامی ایران محکومیت یافته وهنوز دردوران مدت محرومیتی که قانون تعیین کرده بسر می‌برند درشرکت متقاضی دعوت سهامدارنباشند.

۴- شرکت متقاضی دعوت حداکثر یک کار دردست اجرا داشته وبیش از ۵۰٪ مبلغ آنراانجام داده باشد و نیز درصورت انتخاب شدن برای دعوت بمناقصه بتواند موافقت کتبی دستگاه اجرائی مربوطه برای قبول کار جدید راارائه نماید.

۵- شرکت متقاضی دعوت به این مناقصه نباید قبلاً دررشته کاردیگری که با استفاده از آئین نامه جدید مصوب هیئت وزیران مناقصه گذاری شده است تعیین صلاحیت شده ودر مناقصه شرکت نموده باشد.

۶- سایر شرایط برابر ضوابط مقررات آئین نامه جدید مصوب جلسه مورخ ۶۰/۲/۳۰ هیئت وزیران خواهد بود که همراه فرم اخذ اطلاعات از پیمانکاربه داوطلبان تحویل خواهد شد

۷- پرسشنامه و مدارک مربوطه توسط کمیته یا کمیسیون رسیدگی به صلاحیت شرکتها بررسی و شرکتهای واجد شرایط به مناقصه دعوت خواهند شد.

۸- ارسال فرم تکمیل شده و مدارک آن هیچ تعهدی رابرای دعوت شرکت متقاضی به مناقصه برای شرکت ملی نفت ایران پالایشگاه شیراز ایجاد نمیکند.

۹- درمورد کلیه اطلاعاتیکه دراثبات حائز بودن شرایط فوق درپرسشنامه قید میشود مدارک مثبت ومعتبر و رسمی لازم است و باید همراه پرسشنامه به دایره پیمانهای امور مالی پالایشگاه شیراز ارسال گردد.

۶۹۸م-الف

پالایشگاه شیراز

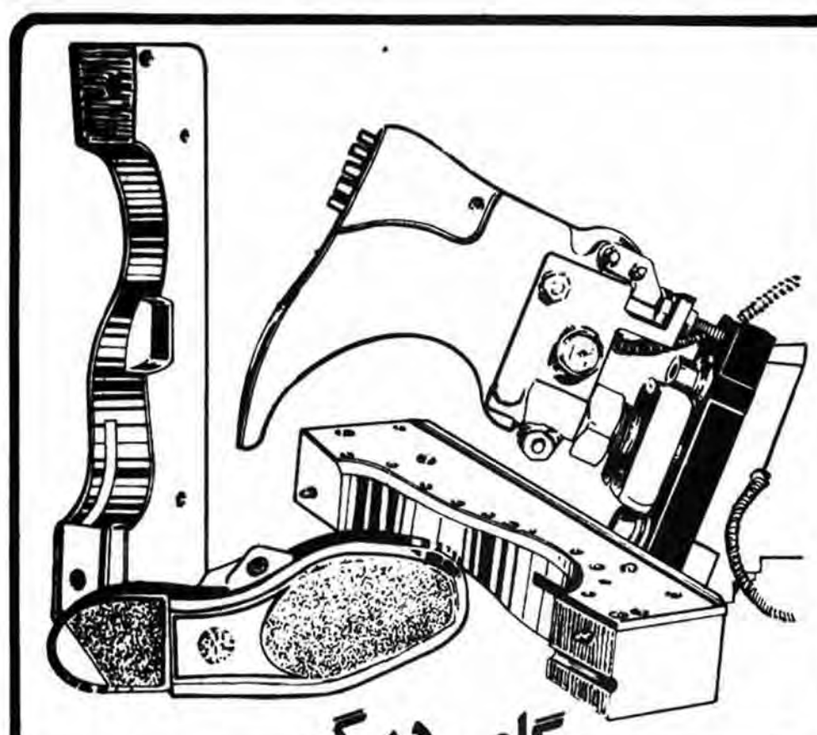

گامی دیگر درجهت خودکفائی...

شرکت دسماایران عضوگروه صنعتی ملی بزرگترین سازنده انواع قالبهای فلزی‌درخاورمیانه - باطلاع گردانندگان صنایع مختلف کشورمیرساند :
به پیروی ازرهنمودهای امام امت ودرجهت خودکفائی وقطع وابستگی به امپریالیسم ، این شرکت آمادگی خودراجهت ساخت **انواع قالبهای فلزی** زیراعلام میدارد :

- انواع قالبهای فلزی مخصوص زیره‌کفش (لاستیکی ، پی یو ، پی وی سی)
- انواع قالبهای فلزی صنعتی وتمام تزریق برای مصارف مختلف
- ساخت انواع مارکهای فلزی (دایس) بادستگاههای حکاکی پانتوگراف .
- انجام کلیه اموراریخته گری

لطفا " جهت دریافت اطلاعات بیشتروسفارش به آدرس ــ شرکت دسماایران کیلومتر ۱۸ جاده قدیم کرج پارک گروه صنعتی ملی مراجعه ویاباتلفنهای ۹۶۴۰۰۶ ــ ۹۶۴۰۰۷ ــ ۹۶۹۰۹۴ ــ ۹۶۹۰۹۰ تماس حاصل فرمایند .

شرکت دسماایران

بسم ا... الرحمن الرحیم

(اطلاعیه سازمان صنایع ملی ایران)

جامعه اسلامی ایران درجهت نفی وابستگی به قدرتهای بیگانه و رسیدن به استقلال گام برمیدارد و مصمم است تا رسیدن به خود کفائی در همه زمینه‌ها از پای ننشیند گروه صنایع داروئی سازمان صنایع ملی ایران که خود را موظف، بتحقق این هدف میداند مطالعاتی را باهمکاری اساتید دانشکده‌های پزشکی و داروسازی در زمینه امکان بهره برداری از داروهای سنتی آغاز کرده است در جهت تکمیل این مطالعات و در رابطه با کاربرد این داروها از پزشکان علاقمند به همکاری اعم از شاغلین در بیمارستانها و آزاد دعوت می‌نماید تا آدرس و مشخصات کامل خود را به نشانی تهران خیابان دکتر فاطمی نبش خیابان پیروزی اعتصامی سازمان صنایع ملی ایران- گروه داروئی بخش مطالعه و کاربرددروهای سنتی ارسال و یا با شماره تلفن ۶۵۳۰۴۴ تماس حاصل نمایند.

۶۰۳م- الف

بسمه تعالی

باید گروهی تشکیل شود که هرکس برخلاف عمل میکند گوشش را بگیرند و از اداره بیرونش کنند و مأمور بگذارند که دیگر بر نگردد.
باید نوع اداره وزارتخانه‌ها و ادارات عوض شود و افراد ناصالح از آن ادارات تصفیه شوند.

«امام خمینی»

اطلاعیه

با سلام بر امام عزیز و امت شهیدپرور و درود برشهیدان و رزمندگان دلیر اسلام و با تبریک بمناسبت پیروزیهای فتح بزرگ بدینوسیله به اطلاع کلیه کارکنان شرکت برق منطقه‌ای اصفهان میرساند که هیئتهای بدوی و تجدید نظر مندرج در قانون بازسازی نیروی انسانی مصوبه مجلس شورای اسلامی از تاریخ ۶۱/۱/۲۰ دراین شرکت بطور رسمی آغاز بکار خواهند کرد. از کلیه کسانی که شکایات یااطلاعاتی درمورد وضعیت کارکنان این شرکت دارند، درخوست شکایات واطلاعات و پیشنهادات خود را همراه با نام و مشخصات کتباً به روابط عمومی هیئت واقع در چهارباغ بالا ساختمان مرکزی طبقه اول اطاق شماره ۱۰۵ ارسال دارند.
ضمناً کسانی که نسبت به احکام صادره توسط کمیته‌های پاکسازی گذشته اعتراض دارند می‌توانند طبق مواد ۲ و ۳ آئیننامه وهیئتهای بدوی و تجدید نظر از تاریخ ۶۱/۱/۲۰ فقط بمدت یکماه شخصاً بدفتر روابط عمومی هیئت مراجعه و اعتراض خود را تسلیم نمایند.

شرکت برق منطقه‌ای اصفهان

سرهنگ حجازی رئیس شهربانی جمهوری اسلامی:

شهربانی جمهوری‌اسلامی ایران بر آن است که بر مبنای ایمان و اعتقاد به اسلام عمل کند

شهرکرد: سرهنگ حجازی رئیس شهربانی جمهوری اسلامی که بمنظور بررسی فعالیتهای شهربانی در استان چهارمحال بختیاری به شهرکرد سفر کرده است در یک گفتگوی اختصاصی با خبرگزاری جمهوری اسلامی به سئوالات مطرح شده در زمینهٔ فعالیتهای شهربانی بازسازی سازمان شهربانی- رابطهٔ کمیته‌ها و سپاه پاسداران انقلاب اسلامی با شهربانی مبارزه با موادمخدر و چگونگی رفع مسائل و مشکلات شهربانیهای استانها پاسخ گفت:

وی اظهار داشت: شهربانی جمهوری اسلامی بعدازپیروزی انقلاب اسلامی با بهادادن به مسئله تأمین امنیت که خواست امت بپاخاسته ما میباشد و با پیروی از رهنمودهای امام در این زمینه تلاش کرده وی افزود: بمنظور آشنائی با فرهنگ اصیل اسلامی در شهربانی در زمینه‌های فکری و عقیدتی کوششهائی انجام شده و همچنین تشکیل ادارهٔ سیاسی و عقیدتی شهربانی جمهوری اسلامی در کنار کارهای اجرائی که حاصل تجربه و تخصص است تأمین رضایت خداوند متعال و امت شهیدپرور کشورمان میباشد.

سرهنگ حجازی درخصوص بازسازی شهربانی گفت: بعدازپیروزی انقلاب تعدادی از پرسنل شهربانی بعلت گرفتاریهائیکه در رابطه با مسائل قبل از انقلاب داشتند وسیله دادگاههای انقلاب محکومیت پیدا کردند و بپا برکنارشدند و عده‌ای هم که خودشان تمایل به خدمت نداشتند یا نتوانستند با موازین انقلاب‌اسلامی تطبیق یابند به درخواست خودشان از سازمان کنار رفتند و یکسری هم بااجرای قانون پاکسازی کنار گذاشته شدند و درحال حاضر هدف سازمان شهربانی جمهوری‌اسلامی ایران بر آن است که بر مبنای ایمان و اعتقاد به اسلام وجمهوری اسلامی ایران عمل کند که دراین زمینه موفق بوده‌ایم و اخیرا باب جدیدی در شهربانی باز شده که ما نارسائیهای خودمان را با دعوت بکار از عزیزان نهادهای انقلاب‌اسلامی وامت حزب‌الله پیرو خط امام تأمین کنیم و برای مثال معاونت انتظامی ورئیس اطلاعات شهربانی از برادران نهادهای انقلاب اسلامی میباشد.

وی درخصوص هماهنگی بین کمیته‌ها و سپاه پاسداران انقلاب‌اسلامی و شهربانی گفت: بعداز سقوط جریان فکری بنی‌صدر که خیانتش برای امت ما مشخص میباشد امروز فعالیت کلیه نهادها و ارگانهای انقلاب‌اسلامی ایران خصوصا درسطح نیروهای مسلح جمهوری اسلامی همراه با تفاهم و همراهی وهمیاری است

دررابطه با مبارزه با مواد مخدر طی سال گذشته رئیس شهربانی جمهوری اسلامی گفت:

سال موفقیت‌آمیزی را پشت سرگذاشتیم مثلاً در یک مورد دو هزارکیلو هروئین گرفته‌اند که چون به ازای هر صدکیلو موادمخدر حدوداً یک کیلو هروئین کشف میشود میتوان حساب کرد که طی یکسال چقدر موادمخدر کشف شده است که این کشفیات از نظر اجتماعی- بهداشتی و سیاسی میتواند یک مسئله قابل تأملی باشد در ضمن فعالیتهای جدیدی درسطح شهربانیهای کشور جهت مبارزه هرچه بیشتر باموادمخدر شروع شده است.

وی در پایان این گفتگو درباره چگونگی رفع مسائل و مشکلات شهربانی کشور گفت: یک مقدار از این مسائل در رابطه با برنامه‌ریزیهای جدید شهربانی و یک مقدار هم در رابطه با تأمین اعتبارکافی میباشد و از آنجا که سیاست کلی دولت عنایت ویژه به مناطق مستضعف‌نشین و محروم مملکت میباشد و باتوجه به اینکه هم مسائل مسئله جنگ است امیدواریم بتوانیم با امکانات فعلی دولت و با پیروزی قطعی در جنگ تحمیلی امکانات اعتباری بیشتری بدست بیاوریم تا برای برآوردن خواسته‌های محق مردم برنامه‌ریزی کنیم.

اطلاعیه ستاد برگزاری دومین سالگرد شهادت آیت‌الله صدر در قم

قم: از سوی ستاد برگزاری دومین سالگرد شهادت آیت‌الله شهید سید محمد باقر صدر در قم اطلاعیه‌ای منتشر شد متن اطلاعیه بدین شرح است.

بسمه تعالی

به مناسبت دومین سالگرد شهادت عالم بزرگوار و مجاهد متقی حضرت آیت‌الله سید محمد باقر صدر وخواهر مظلومه‌اش که بدست دژخیمان صدامی در زیر شکنجه بدرجه رفیع شهادت رسیدند مراسم ویژه‌ای در قم برگزار خواهد شد. جزئیات برنامه در اطلاعیه‌های بعدی به اطلاع امت قهرمان خواهد رسید.

باشد که یاد آن شهید بزرگوار و جوشش خونش راهگشای ملت زجر دیده و روحانیت مبارز عراق جهت تحقق جمهوری عدل اسلامی در آن سرزمین گردد.

جامعه‌روحانیت مبارز عراق سالگرد شهادت آیت‌الله صدرراروز همبستگی جهانی با ملت‌مسلمان عراق اعلام کرد

قم- جامعه روحانیت مبارز عراق طی پیامی به مناسبت دومین سالگرد شهادت آیت‌الله سید محمد باقرصدر روز شهادت وی راروزهمبستگی جهانی باملت مسلمان عراق اعلام کرد.

متن پیام باین شرح است

بسمه تعالی

همزمان بافرارسیدن سالگرد شهادت مرجع مظلوم وآغازگر انقلاب اسلامی عراق آیت‌الله العظمی سید محمد باقر صدر طاب ثراه جامعه روحانیت مبارز عراق این روز را روز همبستگی جهانی با نهضت اسلامی عراق اعلام میدارد و مردم عراق را به رساندن هرچه رساتر فریاد مظلومانه وستمدیده خود به گوش جهانیان دعوت می نماید. واز مجاهدین عراقی میخواهد که مبارزه وجهاد خود را تا انتقام خون شهدا- ملت زیر ستم واسلام مصیبت زده گسترش داده وبه سرنگونی بعث آمریکائی و جنایتکار صدام وبرپائی حکومت‌الله در سایه اتحاد وهمبستگی تمام نیروهای مسلمان عراقی پیرو ولایت فقیه امام عظیم‌الشان خمینی بزرگ رهبر مسلمانان جهان سرعت بخشند جامعه روحانیت مبارز عراق خواستار برگزاری هرچه با شکوهتر این روز باانجام راهپیمائی تشکیل مجالس و کنفرانس و مصاحبه مطبوعاتی است تا به استکبار جهانی بفهماند که ملت مسلمان عراق تا برپائی حکومت‌الله درسرزمین عراق راحت نخواهد نشست وهمچنین از تمام مسلمانان جهان و جنبشهای آزادی بخش وجمعیتها و هیئتهای بین‌المللی می خواهد که دراین نبرد از مسلمانان عراق علیه دست نشانده ابر جنایتکاران جهان شتیبانی وحمایت نمایند. جامعه روحانیت مبارز عراق ضمن تأکید بر پیروی خط امام ورهنمودهای حامی مستضعفان جهان و اولوالامر مسلمانان جهان حضرت امام خمینی دام ظله العالی علی رئوس المسلمین با خدای خویش عهد وپیمان بسته که جهاد مقدس خود را تا برپائی نظام عدالت بخش اسلام درعراق به رهبری امام خمینی ادامه دهد.

بهمین مناسبت عصر روز جمعه بیست و یکم فروردین ۱۳۶۱ درشهر مقدس علم و جهاد مجلس با شکوهی از ساعت ۳ تا ٦ بعد از ظهر درمدرسه فیضیه تشکیل و خطیب دانشمند حجت‌الاسلام فلسفی سخنرانی میفرمایند

هیئت بدوی بازسازی استان باختران تشکیل شد

باختران- خبرنگار جمهوری اسلامی: اداره کل آموزش و پرورش استان باختران اعلام کرد که هیئت بدوی بازسازی استان تشکیل شده وازتاریخ ٦١/١/١٧ آماده دریافت پیشنهادات، اطلاعات و شکایات کارکنان محترم این اداره دررابطه با بازسازی نیروی انسانی این استان می باشد. ضمناً کسانیکه نسبت به احکام صادره از کمیته‌های پاکسازی گذشته اعتراض دارند میتوانند از تاریخ ٦١/١/٢١ فقط به مدت یکماه اعتراضات خودرا کتبا باذکر دلیل بوسیله پست سفارشی بدفتر هیئت واقع دراین اداره کل ارسال دارند.

شهادت ۳حزب‌الهی درقادی‌کلا

قائم شهر- خبرنگار جمهوری اسلامی: سه عضو فعال انجمن اسلامی ولیعصر قادی‌کلا صبح دیروز به رگبار گلوله بسته وشهید شدند.

براساس این گزارش ساعت ۷/۳۰ دقیقه صبح دیروز ۳ تن از اعضای فعال انجمن اسلامی ولیعصر روستای قادی‌کلای بزرگ قائمشهر بنامهای معلم شهید حسین مظفری قادی‌کلائی- پاسدار شهید محمدعلی حق‌پناه قادی‌کلائی- معلم شهید جمشید خداپرست قادی‌کلائی بارگبار گلوله منافقین بشهادت رسیدند. این گزارش حاکیست که پیکرهای پاک این شهیدان ساعت ۹/۳۰ دقیقه صبح امروز از مقابل بیمارستان ولیعصر این شهر تشییع میشود. لازم به یادآوری است که دراین رابطه ازسوی انجمن اسلامی ولیعصر قادی‌کلای بزرگ اطلاعیه‌ای انتشار یافت.

درمراسم اعزام به جبهه ناحیه ژاندارمری آذربایجان شرقی:

آیت‌اله ملکوتی انضباط کامل رابه رزمندگان درجبهه توصیه کرد

تبریز- سی و سومین گروه داوطلبین اعزام به جبهه ناحیه ژاندارمری آذربایجان شرقی مقارن ظهر دیروز طی مراسم باشکوهی رهسپار مناطق جنگی درغرب کشور شدند.

دراین مراسم که آیت‌اله ملکوتی امام جمعه تبریز ونماینده امام درآذربایجان- استاندار آذربایجان شرقی- فرماندار تبریز- فرماندهان ناحیه ژاندارمری- آذربایجان شرقی حضور داشتند ابتدا سرهنگ علی دوستی فرمانده ناحیه مذکور طی سخنانی گفت: تمام پرسنل این ناحیه ازسرباز تافرمانده بصورت داوطلب و مشتاقانه گروه گروه برای اعزام به جبهه‌ها ثبت نام میکنند وما امیدواریم بعدازمتلاشی شدن ستون فقرات دشمن درعملیات فتح این بارقوای باقیمانده صدام توسط رزمندگان اسلام نابود شوند.

سپس آیت‌اله ملکوتی نماینده امام درآذربایجان ضمن تفسیر آیات جهاد قرآن کریم گفت: اکنون که مملکت اسلامی ایران و مکتب نجات‌بخش اسلام ازهمه جهاد مورد تاخت و تاز دشمنان اسلام قرارگرفته وظیفه مسلمانان است که باتمام قدرت ازآن دفاع کنند زیرا این جنگ، جنگ اسلام باکفر است.

امام جمعه تبریز درپایان سخنان خود اطاعت ازفرماندهان و رعایت انضباط کامل درجبهه‌ها رابه رزمندگان توصیه کردوتذکر شدکه اطاعت درجندالله فقط به خاطر خداست.

این گزارش حاکیست که درپایان این مراسم گروههای اعزامی به جبهه‌ها نماز وحدت رابه امامت آیت‌الله ملکوتی اقامه کردند.

در شهرهای رفسنجان- باختران- مشهدو شیراز:

۱۴۸۲ زندانی آزادشدند

سرویس شهرستان: ۱۹۰۲ تن از محکومین شیراز - رفسنجان- باختران و مشهد مورد عفو قرارگرفتند که از این عده، ۱۴۸۲ تن از زندان آزادشدند و بقیه در جرایمشان تخفیف داده شد. مشروح اخبار در زیر از نظرتان میگذرد:

عفو ٦۸۳ نفر زندانی در شیراز

شیراز- از ٦۸۳ تن زندانیان واحدشرابط عفوامام امت در زندان عادل‌آباد شیراز تا بعدازظهر روز دوشنبه ۳۸۳ نفر آزادشدند.

به گزارش واحدمرکزی خبر بدنبال فرمان خداپسندانه رهبرکبیر و بنیانگذارجمهوری اسلامی ایران امام خمینی مبنی برعفو گروهی از زندانیان به مناسبت آغاز چهارمین سالگردپیروزی انقلاب اسلامی تابعد از ظهرروز گذشته ۳۸۳ تن از زندانیان زندان عادل‌آبادشیراز با درنظرگرفتن شرایط اتخاذشده توسط کمیسیون عفو دیوانعالی کشور و زحمات بیدریغ دادستان کل انقلاب اسلامی آزادشدند به همین مناسبت در جلسه‌ای که بدین منظور با حضور حجت‌الاسلام بروجردی حاکم شرع دادگاههای انقلاب اسلامی و ماهرخزاد دادستان انقلاب اسلامی شیراز و با شرکت ٦۸۳ تن زندانیان مشمول عفو ترتیب یافت حجت‌الاسلام حائری شیرازی امام جمعه شیراز در سخنان مشروحی گفت این مسئولیت بزرگی است که امام امت بر دوش شما گذارده و به شما خدمت کرده است مواظب باشید که آنرا به خیانت مبدل نسازید.

۳۱٦تن اززندانیان باختران مورد عفو قرار گرفتند.

باختران- ۳۱٦تن اززندانیان دادگاه انقلاب اسلامی باختران مشمول عفو امام رهبر کبیر انقلاب و بنیانگدار جمهوری اسلامی قرار گرفتند.

دادستان دادسرای انقلاب اسلامی باختران ضمن اعلام این خبر به خبرگزاری جمهوری اسلامی افزود از این عده ۱۹٦نفر ازرندان آزاد و ۱۲۰تن دیگر در محکومیتشان تخفیف داده شده است

۸۸۸تن اززندانیان مشهد عفو شدند

مشهد - خبرنگار جمهوری اسلامی: ۸۸۸تن از محکومین دادگاه انقلاب اسلامی مشهد مورد عفو امام قرار گرفتند و اززندان آزاد شدند. دادسرای انقلاب اسلامی مشهد با انتشار اطلاعیه‌ای اعلام کرد از این تعداد آزاد شدگان ۳۳۷تن از فروشندگان فعال و معتادان مواد مخدر و تعدادی از فعالین ضد انقلاب ووابستگان به رژیم منحط پهلوی همکاران ساواک منحله عاملین فروش و نگهداری اسلحه غیر مجاز و ضرب و جرح و سرقت بوده‌اند.

آزادی ۱۵۸محکوم در رفسنجان

رفسنجان‌طی مراسمی۱۵۸تن از محکومین که مورد عفو امام قرار گرفته‌اند دررفسنجان پس از سپردن تعهد اززندان آزاد شدند.

بگزارش خبرگزاری جمهوری اسلامی این مراسم در محل زندان شهربانی با حضور امام جمعه رفسنجان ... برگزار شد

حجت‌الاسلام نعیم آبادی امام جمعه دامغان در مصاحبه اختصاصی با جمهوری اسلامی:

آنچه در توان داریم باید برپایداری خود بیفزائیم وبدانیم پیروزی قطعی ازآن‌ماماست

دامغان - سرویس شهرستان: متن زیر گفتگوی کوتاهی است که خبرنگار ما با حجت‌الاسلام نعیم آبادی نماینده امام و امام جمعهٔ محترم دامغان در مورد مشکلات اقتصادی دامغان و نقش امریکا در عراق بعد از سرنگونی صدام و ... انجام داده که از نظرتان می‌گذرد.

حجت الاسلام نعیم آبادی در پاسخ به این سئوال که مختصری اززندگی خود را شرح دهید - اظهار داشتند :

بسم الله الرحمن الرحیم

اینجانب بسال ۱۳۳٦در قم به تحصیل علوم دینی پرداختم و ادبیات فلسفه - اصول و فقه را از اساتید معروف حوزه فرا گرفتم و از سال ۱۳٤۵دردرس خارج فقه و اصول شرکت نمودم تا بسال ۵۳که به دلیل سخنرانیها و تلاش در زمینهٔ آگاه کردن مردم بازداشت شدم و پس از حدود ۲ماه آزاد شدم و ۱۰ماه پس از آن مجدداً بازداشت و محکوم به سه سال زندان شدم و پس از پایان سه سال و آزادی چند ماه بعد باز مجدداً بازداشت و حدود دو ماه در کمیته بازداشت بودم که با اوج گیری مبارزات ملت قهرمان اززندان آزاد و از اول پیروزی انقلاب مدتی در کمیته انقلاب اسلامی دامغان و مدتی در دادگاه انقلاب اسلامی و حدود یکسال و نیم است که در سنگر نماز جمعه به وظیفه عمل مینمایم.

امام جمعه دامغان در پاسخ به این سئوال که با تاکیدی که امام و آیت الله منتظری نسبت به فعال شدن حوزه‌های علمیه دارند در این شهر چه اقداماتی صورت گرفته است گفتند:

نسبت به فعال تر شدن حوزه‌های علمیه که مورد تأکید حضرت امام و آیت الله العظمی منتظری است باید عرض کنم خودم با گرفتاریهای فراوانی که دارم بعضی از برنامه‌های درسی حوزه‌های علمیه را انجام میدهم و درصدد هرچه با شکوفا تر نمودن حوزه‌های علمیه هستیم مضافاً که دیگر برادران عزیز روحانی تلاشهائی در جهت تقویت حوزه علمیه بوده و هست.

حجت الاسلام نعیم آبادی در پاسخ به این سئوال که مختصری از مشکلات اقتصادی دامغان را بیان کنید اظهار داشتند قبلاً باید تذکر بدهم که با مشکلات فراوان دولت که از ناحیه جنگ تحمیلی بوجود آمده پیدا است انتظارات ما هم دررابطه با امکانات است ولی آنچه بنظر میآید ذکر میگردد تا در صورت امکان اقدام گردد.

۱-ضرورت احداث کارخانه گچ و بهره برداری از معدن گچ که گچ آن از بهترین است با ۷/۵درصد چربی که مشابه آن دردنیا فقط در یک کشور آسیایی دیگر وجود دارد که می‌توان روزانه ٤۰۰-۵۰۰تن استخراج نمود.

۲-سد بندی برای جمع آوری آبهای هرز با توجه باینکه منطقه از مناطق پر آب نیست ضرورت این کار بیشتر احساس میشود.

۳-احداث و احیاء قنوات در بخشی از دهات که استعداد این کاررا دارد.

٤-فرستادن یک خانم دکتر متخصص زنان و زایمان که در این زمینه مردم وروحانیت محترم شهر کراراً اهمیت و ضرورت مطلب را یادآور شدند.

۵-احداث سردخانه

٦-احداث انبار

نمایندهٔ امام در دامغان در پاسخ به این سئوال که پیروزی اخیر رزمندگان اسلام در جبهه ووضع منطقه را چگونه می‌بینید و آیا امریکا ساکت می‌نشیند یا خیر گفتند پیداست امریکا آرام نمی‌گیرد چون به تعبیر حضرت امام از اسلام سیلی خورده است آنچه بنظر می‌آید احتمال تغییر مهره در بغداد می‌باشد و آن وظیفه امت مسلمان عراق است که با تغییر مهره و یا مهره‌ها در بغداد فریب نخورده و به مبارزه بی‌امان خود تا تشکیل جمهوری اسلامی بر مبنای ولایت فقیه و کوبیدن همه خطوط انحرافی (لیبرالیزم و ناسیونالیسم) ادامه دهند.

حجت الاسلام نعیم آبادی در پاسخ به این سئوال که کمکهای مردم چه تأثیری درروحیه رزمندگان اسلام دارد اظهار داشتند: در مسافرتی که به جبهه داشتیم با عده‌ای از مردم شریف شهرمان بوضوح اثر عمیق معنوی این کمکها دیده می‌شد فراموش نمی‌کنم یکی از رزمندگان گریه می‌کرد و اشک می‌ریخت و می‌گفت خدایا آیا من می‌توانم این همه محبت مردم را پاسخگو باشم رزمندگان با این کمکهایی که مردم می‌نمایند خودشان را از مردم و مردم را از خودشان می‌دانند.

امام جمعهٔ دامغان در زمینهٔ شرکت روستائیان در نماز جمعه اظهار داشتند در زمینه شرکت مردم روستاها در نماز جمعه مردم شریف روستا خود با شور و اشتیاق با کمال خلوص در نماز جمعه شرکت می‌کنند.

حجت الاسلام نعیم آبادی در پاسخ به این سئوال که پیامتان برای امت شهید پرور ایران چیست ؟

اظهار داشتند: باید عرض کنم آن متم که پیامهای مردم را باید با گوش دل بشنوم پیام رزمنده‌ای که جان بر کف نهاده پیام پیر مرد کشاورزی که می‌گوید ستم بالاست و توانایی دربازوانم‌رخت بربسته است ولیکن طبق وظیفه شرعی به کشاورزی می‌پردازم ولی من هم بعنوان عضوی از مجموعهٔ امت به دیگر اعضاء پیامم این است که ای امت مسلم ادامه تاریخ پر مشقت و پیروز انبیاء و ائمه هستیم آنچه در توان داریم باید بر پایداری خود بیفزائیم و بدانیم پیروزی قطعی از آن ماماست چون دست خدا با ما است و در پایان خالصانه ترین تهنیتها را به محضر مقدس بزرگ مرجع تقلید جهان تشیع امام خمینی تقدیم و پیروزی و سلامتی رزمندگان اسلام را از حضرت حق مسئلت دارم.

اخبار کوتاه

ارسال کمک به جبهه‌ها

مشهد- خبرنگارجمهوری اسلامی: انجمن اسلامی بیمارستان و زایشگاه آذر مشهد مبلغ یکصدوده هزار ریال ارکارکنان مسلمان این بیمارستان جمع آوری وبه جبهه‌های نبرد ارسال نمود.

دیدار وزیرکشور ازقزوین

قزوین: حجت‌الاسلام ناطق نوری وزیرکشور درمراجعت ارزنجان درقزوین توقف و با امام جمعه و فرماندار و دیگرمسئولان ادارات دولتی ونهادهای انقلابی قزوین دیدارو گفتگو کرد.

کشف موادمخدر

مشهد- خبرنگارجمهوری اسلامی- در٤۸ ساعت گذشته بوسیله دائره مبارزه باموادمخدر شهربانی مشهد ۳۱۱ گرم شیره و ۲/۵٦۱کیلو تریاک و۳۵ گرم هروئین بایک قبضه اسلحه کالیبر ۲۲ شکاری کشف شد.

دیدارمسئولین نهادهای انقلابی سرخس ازچند روستا

سرخس- خبرنگارجمهوری اسلامی: مسئول جهاد و فرمانده سپاه و مسئول نهضت سوادآموزی وبخشدار سرخس ازروستاهای پدلی و درازآب ازتوابع این شهرستان دیدن کرده ومشکلات رابررسی کردند

اطلاعیه هنگ ژاندارمری بوشهر

بوشهر- کلیه مشمولین عادی متولد۳۸ تا٤۱ حوزه‌های گروههان ژاندارمری کنگان توسط این گروهان به خدمت فراخوانده شدند و آخرین مهلت معرفی آنان تا امروز٦۱/۱/۱۸ تعیین شده است.

عزیمت به جبهه‌های نبرد

باختران: گروهی ازافراد سپاه و بسیج سنقر وکلیایی دوروز گذشته باشعاربرای فتح کربلا پیش بسوی جبهه‌ها درمیان بدرقه مردم این شهرهسپار جبهه نبرد حق علیه باطل شدند

انتصاب سرپرست بنیاد شهید مراغه

تبریز: از سوی حجت‌الاسلام کروبی سرپرست بنیاد شهید حجت‌الاسلام عبدالحسین تربتی بسمت سرپرست بنیاد شهید شهرستان مراغه منصوب و شروع بکارنمود.

برق رسانی به٦روستا

شهر کرد: دراسفند گذشته٦روستا دراستان چهارمحال وبختیاری برق دارشدند وجمعاً ۱۲۳۰ خانواراهالی روستاهای مذکور ازمزایا وتسهیلات برق بهره‌مند شدند.

مجلس بزرگداشت آیت‌اله سیدمحمدباقر صدر درمشهد

مشهد: بمناسبت دومین سالگرد شهادت آیت‌اله صدر و خواهر مکرمه‌اش مجلس بزرگداشتی ازسوی آیت‌اله‌العظمی شیرازی بعدازظهر جمعه بیستم فروردین ماه درمسجد گوهرشاد برگزارمی‌شود.

تشییع پیکرهای مطهر شهدای اسلام درشهرستانها

اقلید- خبرنگارجمهوری اسلامی: صبح دیروز پیکرهای مطهر ٤ شهید فتح‌المبین اعضای بسیج سپاه پاسداران درمیان اندوه مردم شهرتشییع ودرگلستان شهدای این شهربخاک سپرده شدند.

سمنان- خبرنگارجمهوری اسلامی: پیکر پاک شهید قدرتا... دربان عضو جهادسازندگی سمنان باشرکت اقشار مردم ومقامات استان تشییع و درتربت پاک دیگر شهدای بخاک سپرده شد.

بیرجند- خبرنگارجمهوری اسلامی: پیکر مطهر شهید سیدغلامرضا قاسمی عضو بسیج سپاه بیرجند صبح دیروز درمیان غم و اندوه مردم شهید پرور این شهدتشییع ودرگلزارشهدا دفن گردید.

لامرد- خبرنگارجمهوری اسلامی: ابدان مطهر تعدادی اززرمندگان اسلام دیروز درمیان انبوه بی‌سابقه مردم مسلمان وشهید پرور لامرد تشییع و درزادگاهشان بخاک سپرده شد.

تشکیل کلاسهای آموزشی

اصفهان طی سال گذشته از طرف اداره کل کشاورزی و عمران روستائی اصفهان مبادرت به تشکیل ۷۲ کلاس آموزشی دو تا شصت روزه با شرکت ۵۷۱۸ نفر از روستائیان شد. در این کلاسها مسائل امور کشاورزی و دامداری و راه مبارزه با بیماریهای گیاهی و دامی به روستائیان آموزش داده شده است.

خرید تنباکو و فروش کالای دخانیه

اصفهان- در اسفند ماه گذشته مقدار ۳۲۸۲۹۰ کیلو انواع تنباکو در کارخانه ساخت تنباکوی اصفهان بوجاری و بسته‌بندی شد. طی این مدت همچنین معادل ۱٦۳٦۷٤۵۲۸ ریال انواع کالای دخانیه بین عاملین فروش و بخشداریهای تابع توزیع شده است.

هزینه تعمیر و نگهداری اماکن متبرکه

اصفهان اداره کل اوقاف اصفهان اعلام کرد طی سال گذشته مبلغ ۱٦ میلیون ریال برای تعمیر و نگهداری ۷۳ مسجد- مدرسه علوم دینیه و بقاع متبرکه اصفهان اختصاص یافت.

دیدار با اسرای جنگی

بندرانزلی- استاندار گیلان - نماینده امام و امام جمعه رشت بهمراه چندتن از مقامات بندرانزلی با اسرای جنگی که حدود ۱۷۰۰ نفر میباشند دیدار و با چندتن از آنان به گفتگو پرداختند.

قرارداد احداث ساختمان فرمانداری نائین

تهران- روابط عمومی و ارشاد وزارت مسکن و شهرسازی اعلام کرد قرارداد احداث ساختمان فرمانداری نائین با هزینه‌ای برابر ۲٤۱۳٦۹۹ ریال بین اداره کل مسکن و شهرسازی استان اصفهان و پیمانکار منعقد شد

ارسال کمک به جبهه‌های جنگ

سرخس - خبرنگار جمهوری اسلامی: مردم مسلمان روستای پدلی از توابع سرخس مبلغ ۹۸۰۰۰ ریال جهت کمک به برادران رزمنده به حساب جهاد سازندگی سرخس واریز کردند

عملیات خنثی سازی چند بمب در شیراز

شیراز- خبرنگار جمهوری اسلامی: در عملیات خنثی سازی بمب دیروز توسط ماموربن شهربانی تعدادی از انواع بمبهای مخرب وقوی ومختلف خنثی شد در این جریان تعدادی از مسئولین استان شرکت داشتند مشابه همین عملیات در مرودشت با حضور استاندار فارس انجام شد.

عملکرد واحد صدور پروانه دامداری اداره کشاورزی خراسان

مشهد- خبرنگار جمهوری اسلامی: واحد صدور پروانه دامداری اداره کشاورزی خراسان در سال ٦۰-۵۰ فقره پروانه بهره‌برداری مرغداری- دامداری اعم از گوشتی و تخمی و داشتی وشیری صادر کرده است

کشف اسلحه

مشهد- خبرنگار جمهوری اسلامی: هفته گذشته پاسداران کمیته انقلاب اسلامی تلگرد نیشابور موفق شدند تعداد ۱٤ قبضه اسلحه از انواع مختلف را کشف وضبط نمایند.

بزرگداشت شهدای فتح المبین در کرج

کرج- خبرنگار جمهوری اسلامی: بمناسبت شهادت گروهی از رزمندگان اسلام در فتح المبین امروز ٦۰/۱/۱۸ از ساعت ۳ الی ۵بعدازظهر در مسجد جامع کرج برقرار میباشد وسخنران آن برادر کریمی فرمانده سپاه منطقه ۱۰ میباشد.

تشییع پیکر پاک شهید فتح‌المبین

نور- خبرنگار جمهوری اسلامی: دیروز پیکر سرباز فداکار اسلام نادر توکلی شهید رقابیه با حضور مردم همیشه در صحنه نور از مقابل سپاه پاسداران این شهر بطرف زادگاهش تشییع شد.

اعزام به جبهه های نبرد حق علیه باطل

خمینی شهر- خبرنگار جمهوری اسلامی: هشتاد و هفتمین گروه اعزامی از سپاه پاسداران خمینی شهر رهسپار جبهه های نبرد گردیدند.

تشییع باشکوه پیکر گلگون یک شهید

خمینی شهر- خبرنگار جمهوری اسلامی: صبح دیروز پیکر مطهر شهید محمد رضا محمدی عضو بسیج سپاه خمینی شهر از اول جاده دهنو تا مزار شهیدان تشییع گردید.

پیام تبریک و تسلیت حزب جمهوری اسلامی دفتر قم

قم- خبرنگار جمهوری اسلامی: حزب جمهوری اسلامی دفتر قم طی اطلاعیه‌ای شهادت برادر جواد کاری عضو شاخه دانش‌آموزی حزب جمهوری اسلامی دفتر قم را به امام و امت و خانواده اش تبریک و تسلیت گفته است.

دعوت عراقیهای مقیم مشهد به راهپیمائی:

مشهد: خبرنگار جمهوری اسلامی: عراقیهای مقیم مشهد از عراقیهای مقیم مشهد خواستند که روز جمعه ٦۱/۱/۲۰ سالروز شهادت آیت اله صدر و خواهرشان از میدان شهدا دست به راهپیمائی بزنند.

تاسیس یک باب مسجد در روستای کران

شهر کرد: باحضور فرماندار ونماینده جهاد سازندگی شهرستان فارسان ورئیس حوزه اوقاف استان کلنگ یک باب مسجد در روستای کران از توابع فارسان به زمین زده شد.

عزیمت امام جمعه کاشان به جبهه ها

کاشان: حجت الاسلام یثربی امام جمعه کاشان باتفاق چند تن از طلاب حوزه علمیه این شهر عازم جبهه های نبرد شدند.

بزرگداشت یک شهید فتح اخیر در ساوه

ساوه- خبرنگار جمهوری اسلامی: بمناسبت شهادت برادر مرتضی احدی همافر سوم نیروی هوایی شیراز مجلس بزرگداشتی با شرکت اقشار مختلف مردم شیراز و همدان و مردم ساوه در مسجد انقلاب ساوه برگزار شد.

برادر عزیز- نوری شیری پور

شهادت پر افتخار برادر گرامیتان در جبهه حق علیه باطل را به جنابعالی و خانواده محترمتان تبریک و تسلیت می‌گوئیم.

تهران- خسرو میر مظاهری- فرهاد نریمانپور

بسمه تعالی

از کلیه روحانیون معظم و سروران عزیز و اقشار مختلف که در مجالس یادبود و مراسم تشییع و تدفین برادر شهیدمان پاسدارنعمت‌الله هوشیار شرکت جستهاند کمال قدردانی را داشته و از خداوند بزرگ برایشان اجرعظیم خواستاریم.

از طرف خانواده شهید- مصطفی هوشیار

باکمال تأثر چهلمین روز در گذشت نابهنگام جوان ناکام رضا حسنقلی راکه از طلاب متقی وفاضل مدرسه عالی شهید مطهری بود بحضرت بقیتا... امام زمان ونایب برحقش امام خمینی و خانواده محترم حسنقلی تسلیت عرض نموده وبهمین مناسبت روز پنجشنبه ۱۳٦۱/۱/۱۹ ساعت۱۰ تاظهر مجلس ختمی درشبستان مدرسه برگزارمیشود ازعموم طبقات خصوصاً دوستان آن مرحوم دعوت میشود که درمحلس مزبور شرکت فرمایند.

ازطرف سرپرستی واساتید، کارکنان ومحصلین مدرسه عالی شهیدمطهری

آگهی استخدام

شرکت هواپیمائی خدمات ویژه جهت تکمیل کادر فنی خود به تعدادی تکنسین هواپیما با گواهینامه تائید شده سازمان هواپیمائی کشوری که دارای A&Pبوده باشند و همچنین متخصص الکترونیک هواپیما احتیاج دارد از متقاضیان خواهشمند است در یکی از روزهای اداری با در دست داشتن کلیه مدارک به دبیرخانه شرکت واقع در اوین خیابان تابناک پلاک ۲ حداکثر تا تاریخ ٦۱/۱/۳۱ مراجعه فرمایند.

شرکت هواپیمائی خدمات ویژه

آگهی مزایده

دانشکده خدمات اجتماعی تعداد ٤ دستگاه زیان اسقاطی را از طریق مزایده بفروش میرساند. متقاضیان جهت بازدید به محل دانشکده خیابان کارگر- چهار راه لشگر- جنب پمپ بنزین مراجعه فرمایند.

امور مالی دانشکده

بسمه تعالی

(((تجدید آگهی مزایده)))

پیرو آگهی شماره ۲۹۸٤۰- ٦۰/۱۰/۲۸ شهرداری کرج مسئولیت اداره و نگهداری پارکینگ مینی‌بوسهای کرج تهران را بمنظور جمع‌آوری وتمرکز مینی‌بوسهای موجود شهر را که بین کرج و تهران رفت و آمد می‌نمایند به افرادی که صلاحیت اداره پارکینگ مزبور را دارند از طریق مزایده بشرح زیر واگذار می‌نماید:

۱- مدت قرار داد از تاریخ انعقاد بمدت یکسال تمام میباشد.

۲- برنده مزایده اداره پارکینگ میبایست تمامی شش دانگ یک باب خانه درداخل محدوده را که ارزش آن از /۶۰۰۰۰۰۰ ریال کمتر نباشد تا اتمام مدت قرارداد بمنظور حسن انجام تعهدات در وثیقه شهرداری قرار دهد.

۳- کنترل امور مربوط به صدور بلیط چاپی بمبلغ هفتصد ریال برای هردستگاه مینی‌بوس در هفته توسط رئیس درآمد شهرداری بعمل خواهد آمد.

٤- قرارداد غیر قابل انتقال بوده و چنانچه کوچکترین تخلفی از موارد قرارداد عمل شود شهرداری مجاز خواهد بود بهر طریق که مقتضی بداند اقدام نماید.

۵- با اعلام شهرداری در صورت لزوم این قرارداد در هرزمان از طرف شهرداری فسخ وطرف قرارداد هیچگونه ادعای خسارت وسرقفلی را نخواهد داشت.

٦- پارکینگ فقط اختصاص به مینی بوسهای کرج تهران داشته و چنانچه اتومبیلی دیگر در پارکینگ مشاهده شود ویا مینی‌بوس فاقد قبض مربوطه باشد شهرداری می‌تواند ضمن اخذ سه برابر جریمه قبض مربوطه نسبت به فسخ قرارداد اقدام نماید.

۷- طرف قرارداد موظف است پس از پایان قرارداد بدون هیچگونه ادعائی نسبت به تخلیه وتحویل پارکینگ شهرداری اقدام نماید.

۸- حق الزحمه طرف قرارداد در حین تحویل بلیط از شهرداری بصورت درصد پیشنهادی برنده مزایده کسر میگردد.

۹- طرف قرارداد میبایست حداقل روزانه مبلغ -/۱۵۰۰۰ ریال بابت (۱۵۵) دستگاه مینی‌بوس موجود در پارکینگ به حساب شهرداری واریز نماید، بدیهی است در صورتیکه تعداد مینی‌بوسهائی که ازپارکینگ استفاده میکنند بیش از (۱۵۰) دستگاه بود مابه‌التفاوت طبق قرارداد دریافت خواهد شد.

۱۰- پیشنهاد دهندگان موظفند حداقل ۵٪ اجاره سالیانه را که -/۲۷۰۰۰۰ ریال میباشد بصورت ضمانتنامه بانکی یا اسناد خزانه ویا وجه نقد بشهرداری ارائه دهند ودرصورت برنده شدن وخودداری از انعقاد قرارداد سپرده آنان به نفع شهرداری ضبط و با نفر دوم وسوم نیز بهمان طریق عمل خواهد شد.

پیشنهادات باید حداکثر تا ساعت ۱۰ صبح روز دوشنبه ٦۱/۲/۱۳ به دفتر شهرداری تسلیم گردد ودر ساعت ۱۱ صبح همان روز کمیسیون مزایده پیشنهادات واصله را بررسی خواهد نمود حضور پیشنهاددهندگان یا نماینده آنان در جلسه آزاد است.

شهرداری دررد یا قبول پیشنهادات رسیده مجاز میباشد.

شهردار کرج- طوسی نژاد

بسم رب‌الشهداء

پدر، مادر، برادر، خواهران، عموها و عمه‌های مسعود صفویان افسروظیفه درجبهه رقابیه شهادت قرین مباهات او را اعلام میدارند مجلس یادبودی برای ساعت ۳/۵ تا ۵/۵ بعدازظهر روز پنجشنبه ٦۱/۱/۱۹ درحسینیه یزدیها واقع درخیابان شهید کلاهی (دولت) برای تشریف‌فرمائی دوستان و بستگان وعلاقمندان برقرار است.

هما- رحیم- دکتر همایون- دوشیزگان گلریز، شایسته، سید خلیل، سید حسن، بدرالسادات، رفعت‌السادات، همگی، صفویان و خانواده‌های وابسته

شهادت سعادتی است که هرکس لایق آن نیست

برادر حسین کمالی

فقدان برادر عزیزتان را که در جبهه حق علیه باطل جان باخت به شما تبریک و تسلیت عرض مینمائیم. بقای عمر شما در راه خدمت به ملت مسلمان ایران را خواهانیم.

کارکنان صنایع کاغذ سازی نوظهور(ملی شده)

بسم رب الشهدا

بمناسبت شهادت دو تن از برادران ایثار گرمان، حسین دلجوش فهرودی و محمد حسین فلاح فهرودی و به یاد دیگر شهدای عملیات غرور آفرین فتح المبین ، مجلس بزرگداشتی در روز جمعه ٦۱/۱/۲۰ از ساعت ۸ الی ۱۰ صبح در مسجد بزرگ سید نصر الدین منعقد میباشد.

از طرف انجمن اسلامی شاهد (فهرود)

سمینار یک روزه اعضای شوراهای مشترک بخش نظام برنامه ریزی باختران

باختران- سمینار یک روزه اعضای شوراهای مشترک بخش نظام برنامه ریزی استان باختران دو روز گذشته با حضور نمایندگان اعزامی از سوی ستاد هم آهنگی شوراهای برنامه ریزی کشور در تالار شهر باختران تشکیل شد.

در این گردهم آیی که معاونان سیاسی اداری و عمرانی- قائم مقام استاندار درستاد بسیج اقتصادی- مدیران کل وروسای سازمانهای اداری واعضای شوراهای بخش شرکت داشتند چگونگی نظام برنامه ریزی و وظایف شورایعالی وشوراهای شهرستان وبخش- تهیه اطلاعات لازم در جهت برنامه ریزیهای پنج ساله و بیست ساله عمرانی کشور که از سال هزار و سیصد وشصت ودو بمرحله اجرا درخواهد آمد مورد بحث و تبادل نظر قرار گرفت.

بسم رب الشهداء والصدیقین

جناب حجت الاسلام والمسلمین باریک بین امام جمعه قزوین

شهادت فرزند برومند وگرامیتان را در جبهه مبارزه حق علیه باطل صمیمانه تبریک و تسلیت عرض نموده و موفقیت جنابعالی را از خداوند متعال در سنگر مبارزه با کفر جهانی و تحقق اهداف اسلام آرزو می‌نماید.

هیئت مدیره کارخانجات لوازم خانگی پارس

بسم رب الشهدا و الصدیقین

شهادت پرافتخار سرباز رشید اسلام و معلم راستین شاگردان امام و انقلاب برادر ناصر پاکدامن معاون دبستان شهید حاجرودی را به امام زمان(عج) و نایب برحقش امام خمینی تبریک و تسلیت میگوئیم.

از طرف اداره آموزش و پرورش منطقه ٤ تهران و همکاران آن شهید در دبستان شهید جاجرودی و دبستان همت-شفیعی

مجمع الجزایر فوکلند (فالک‌لند) در چنبر سیاست روز

«جنگ زرگری شیطان بزرگ و پیر استعمار به بهانه جزایر مالوویناس»

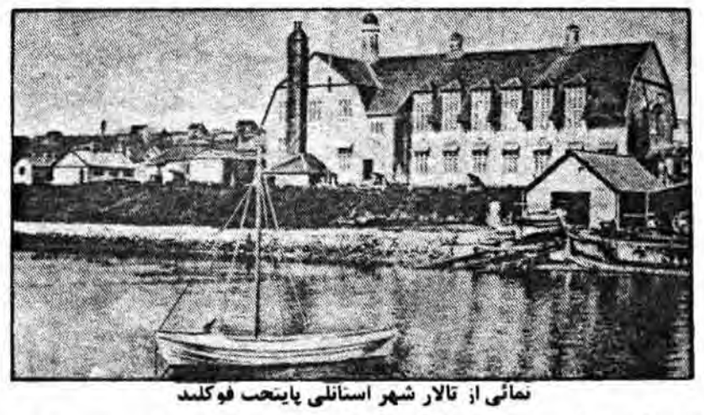
نمائی از تالار شهر استانلی پایتخت فوکلند

طی بیانیه رادیوئی هیئت حاکمه نظامی آرژانتین (۶۱/۱/۱۳) اعلام شد که مجمع الجزایر فوکلند از اشغال نیروهای استعمارگر انگلیس بیرون و به تصرف آرژانتین درآمده است خبرگزاری فرانسه نیز گزارش داد که جورجیای جنوبی وجزایر ساندویچ جنوبی نیز بتصرف آرژانتین درآمده است. انگلیس از شورای امنیت سازمان ملل متحد تقاضای خروج فوری نیروهای آرژانتینی را خواستار وخواهان پایان یافتن خصومتها شد. انگلیس هم چنین کلیه روابط خود را با آرژانتین قطع و دارائی‌های آرژانتین را که بالغ بر ۲۰۰ میلیون دلار میباشد را مسدود ساخت. ورای خارجه جامعه اقتصادی اروپا نیز با انگلیس هم صدا شدند و آمریکا هم اشاره‌ای مبنی بر خروج نیروهای آرژانتین را اظهار کرد. بهر حال آرژانتین نیز دست به اعمال تلافی جویانه متقابل با انگلیس زد و مارگارت تاچر نیز گفت یک گروه ناوبامدایت یکناو هواپیما بر روز دوشنبه این هفته عازم جنوب اقیانوس اطلس خواهد شد تا به کشتی‌هائی که هم‌اکنون عازم نواحی جزایر فوکلند هستند بپیوندند بهر حال مناقشات انگلیس و آرژانتین بر سر منطقه چه به انگیزه کشف نفت در دو جزیره آن باشد وچه بر سر پایگاهی سوق الجیشی و نزدیک به آمریکای جنوبی و یا بهر انگیزه دیگر که باشد مهم نیست، بلکه اهمیت اصلی در این جنگ زرگری بین انگلیس و آمریکا آنست که اولا توجه جهان را از آمریکای لاتین به آمریکای جنوبی معطوف سازند و ثانیا آمریکا به بلوک شرق بفهماند که در آمریکای جنوبی این شیطان بزرگ است که حاکم میباشد و گسترش انقلابات آمریکای لاتین را به آمریکای جنوبی تحمل نخواهد کردو این مسئله که انگلیس و آمریکا و آرژانتین سه یاروفادار یکدیگرند بخوبی آشکار است پس چه فرقی میکند که جزایر مالوویناس تحت اشغال کدامین یک باشد.

تاریخچه استعمار

دریا نوردی انگلیسی بنام «جان دیویس» در سال ۱۵۹۲ در سواحل یکی از دو جزیره بزرگ مجمع الجزایر «مالوویناس» پیاده شد و تقریبا یک قرن بعد یعنی در سال ۱۶۹۱ یک کاپیتان انگلیسی بنام «جان استرانک» آنرا به افتخار «ویسکانت فوکلند» که خزانه دار نیروی دریایی سلطنتی انگلیس بود نام گذاری کرد و جزایر مالوویناس بنام جزایر فوکلند خوانده شد.

تاریخ استعمار این جزایر از قرن دوازدهم (۱۱۶۰) شروع شد و قصر فوکلند کنونی بازسازی همان قلعه‌های نظامی قرن دوازدهم است که توسط اسکاتلندیهای اهل «فیف شایر» ساخته شده بود.

جزایر مالوویناس (فوکلند) در ۴۸۰ کیلومتری شرق تنگه «ماژلان» قرار دارد که قبل ازگشوده شدن کانال پاناما، مهمترین پایگاه سوخت گیری بشمار میرفت واکنون پایگاهی است درخدمت هیئت ها وگروههای نظامی که عازم قطب جنوب میباشند.

تنها شهر عمده که مرکز جزایر مالوویناس نیز میباشد، شهری بندری است معروف به «استانلی» که در ساحل شمال شرقی جزیره فوکلند غربی واقع گردیده و دارای یک بندرگاه نسبتا بزرگ میباشد که با تمامی مراکز تجاری جزایر اطراف در ارتباط است جمعیت این شهر حدود ۱۷۰۹ نفر و این رقم نیم بیشتر جمعیت جزایر را تشکیل میدهد . فعالیتهای عمده این شهر بندری (البته سوای فعالیتهای نظامی - جاسوسی علیه مردمان آمریکای جنوبی) عبارتست از حمل و نقل علوفه دامی، ماهیگیری و مرکزیت صادرات و واردات جزایر مجمع الجزایر مالوویناس شامل دو جزیره بزرگ و ۲۰۰ جزایر کوچک است که بسیاری از جزایر کوچک آن غیر مسکونی میباشند فوکلند شرقی (جزیره بزرگتر) دارای ۱۴۵ کیلومتر طول و ۸۸ کیلومتر عرض میباشد و فوکلند غربی (جزیره کوچکتر) نیز ۱۳۰ کیلومتر طول و ۷۲ کیلومتر عرض دارد این دوجزیره بزرگ بوسیله تنگه فوکلند از یکدیگر جدا گردیده‌اند، این تنگه که از شمال شرقی به طرف جنوب غربی در جریان است بطول ۸۰ کیلومتر میباشد و عرض آن در تنگ ترین نقطه ۲/۵ کیلومتر و در بازترین نقطه به ۳۲ کیلومتر میرسد، بعلاوه جزایر کوچک بسیاری در این تنگه وجود دارد.

دیگر جزایر مهم مالوویناس جزیره «جورجیا»ی جنوبی و جزایر «ساندویچ» جنوبی میباشند.

بهر حال در سال ۱۷۶۴ مهاجمین فرانسوی هم برای آنکه از قافله استعمار عقب نمانده باشند بدانجا یورش بردند و در پرت لوئیز واقع در فوکلند شرقی ساکن گردیدند، اما فرانسویان در سال ۱۷۶۶ توسط اسپانیائی ها رانده شدند. ظرف دهه ۱۷۷۰ انگلیسی ها و اسپانیائی ها بر سر این خطه جدال و درگیری داشتند تا سرانجام هر دو طرف به دلایل سیاسی آنرو ز آنجا را ترک کردند و در سال ۱۸۲۶ - آرژانتین مدعی این خطه گردید و «لوئز ورنت» را هم برای بهره برداری از آن فرستاد در سال ۱۸۳۱ طی یک درگیری ساختگی (توقیف ۳ کشتی بادبانی آمریکائی)، آمریکا با نیروی دریائی خود بدانجا حمله برد و بارزمناو «لگزینگتون» آنجا را به توپ بست و ویرانی بسیاری را ببار آورد پس از آن آمریکا به انگلیسی ها دستور داد که جزایر مالوویناس را اشغال کنند و آنها در سال ۱۸۳۳ مجددا مالوویناس را مستعمره خود ساختند و پایتخت کنونی (استانلی) را بنا نهادند از آن به بعد استعمارگر پیر، و شیطان بزرگ با بهره‌گیری از جزایر مالوویناس به مداخلات خود علیه مردم آمریکای جنوبی و مرکزی ادامه داده و میدهند اما براستی آمریکا به چه انگیزه ای به رژیم دست نشانده خود (آرژانتین) دستور اشغال این جزایر را داده است و این جنگ زرگری بین جزیره انگلیس و رژیم حاکم بر آرژانتین را براه انداخته است؟ اگر درگیری آمریکا و انگلیس واقعی بود میتوان گفت بازگشت آمریکا بقاره غصب شده‌اش میباشد، اما باورش مشکل است. آنچه بیشتر قابل درک است اینکه، آمریکا دست بهر کاری میزند تا بتواند از سرایت انقلابهای پیاپی در آمریکای لاتین به کشورهای آمریکای جنوبی جلوگیری کند، از اینرو نیاز به پایگاههائی نزدیک دارد تا بتواند در اسرع وقت از طریق آنان عمل کند، و افزایش نیروی واکنش سریع از ۱۱۰ هزار نفر به بالغ بر نیم میلیون نفر نیز خود نشانه آشکاری است اما اینکه نیروی واکنش سریع برای اینکه بتواند در چند قاره عمل کند، نیاز به چند میلیون مردوز دارد خود مسئله‌ای بغرنج میباشد که آمریکا را سردرگم ساخته است . با این وجود اگر شیطان بزرگ تمامی توان خود و دست نشاندگانش را هم بکار گیرد، قادر به جلوگیری از صدور انقلاب مردمی آمریکای لاتین هم نیست تا چه رسد به انقلاب اسلامی ایران اما آنچه که مسلم است اینست که جزایر مالوویناس حقا متعلق به آرژانتین است و این مردم به استعماف کشیده شده آرژانتین هستند که عاقبت سرنوشت خود را تعیین خواهند کرد.

مختصری در باره جزایر مالینوس

مرکز- استانلی و جمعیت آن ۱۰۷۹ نفر
جمعیت ۱۸۰۵ نفر
مساحت ۱۲۱۷۲ کیلومتر مربع
مساحت جورجیای جنوبی -۳۷۵۳ کیلومتر مربع و سکنه آن ۲۲ نفر
مساحت جزایر ساندویچ جنوبی-۳۳۷ کیلومتر مربع
بلندترین نقطه -۶۹۰ متر ارتفاع از سطح دریا
آئین عمده - پروتستان
زبان- انگلیسی
صنایع - مربوط به ماهیگیری و صید وال (نهنگ)
منابع طبیعی - صید وال، ماهیگیری و ذغال سنگ نارس
صادرات گوشت، پشم، پوست و پیه گوسفند، جو و حشی و جو معمولی به میزان ۲/۳۷ میلیون لیره استرلینگ سال ۱۹۷۹
واردات - مواد غذائی و سوختی معادل ۱/۴۹ میلیون لیره استرلینگ سال ۱۹۷۹

شرایط زندگی درجزایر مالوویناس بسیار سخت است و

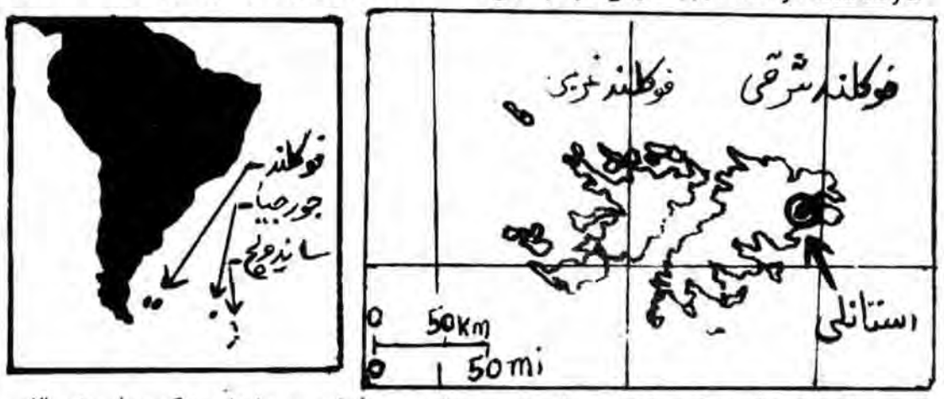

این بسبب آبهای سرد، بادهای سنگین، رطوبت بالا و آسمان دایما ابری است. بسیاری از جزیره های کوچک خالی از سکنه میباشند و در دیگر جزایر جز رویش علف، درختی بچشم نمی خورد عمده ترین تکیه گاه اقتصادی اکنون پرورش گوسفند میباشد که در گذشته بجای آن پرورش گاو بود، گرچه طوفان شن در برخی مناطق چراگاهها را پوشیده از شن میسازد ساکنین مالوویناس اکثرا انگلیسی و نروژی هستند واغلب نظامی و مزدور میباشند دیگر مردمان آن که از همان آغاز به عنوان بردگی بدانجا برده شدند، هنوز هم در نوعی بردگی و در سخت ترین کارهای صید وال، ماهیگیری، ذغال سنگ، کشاورزی و دامداری مشغول میباشند.

وجود باطلاق و مردابها و هوای بسیار نامطبوع طوری است که نه تنها جاده بلکه کوره راه هم در اکثر مناطق وجود ندارد در جزایر مالوویناس جز چند مدرسه و تنها ۲۳ نفر معلم که درخدمت گروهی خاص هستند هیچگونه مراکز دیگری برای آموزش وجود ندارد، اما انگلیس مدعی است که بالغ بر ۹۸ در صد یا سواد هستند البته شاید منظورش نظامیان و مزدوران انگلیسی - آمریکائی باشد.

مبارک، میهن فروش تراز «سادات»

از «مسلم صدیقی»

گفت و گوی دوستانه مبارک با ارباب آمریکایی خود ریگان

«حسنی مبارک»، رئیس جمهوری مصر، نفریباً دو هفته پیش از آن که از واشینگتن دیدار کند، به یک خبرنگار تلویزیون «ان بی سی» گفت که «دروازه‌های ما، به روی دوستان عرب ما باز است، اما به هزینهٔ روابطمان با اسرائیل» او با اطمینان اظهار داشت که «ما میتوانیم نقش حوسی را برای رفع هرگونه نشنجی که در هر زمان ممکن است برای دوستان عرب ما واسرائیل همسایهٔ اعراب به وجود بیاید، ایفا کنیم»

پرزیدنت «مبارک» در ماه فوریه در حالی که در واشینگتن بود، این موضوع را بیشتر تفصیل کرد. رئیس جمهوری مصر به دنبال دیدار خود با «رونالد ریگان»، رئیس جمهوری آمریکا، به رورنامه‌نگاران گفت که قول می‌دهد پس از آن که در ماه آوریل بقیهٔ بیابان سینا به مصر بازگردانده شد، «پل حدیدی از تفاهم و دوستی» با فلسطین اشغال شده ایجاد کند. «مبارک» در حالی که در باشگاه مطبوعات ملی آمریکا در واشینگتن نطق میکرد گفت «این روند آینده است». این قول سبب شد که سفران غربی لقب «رهبری که بر اوضاع مسلط است» را به او بدهند. ۲۵ رهبر یهودیان آمریکا هم که در مهمانخانهٔ حکومت آمریکا با رئیس جمهوری مصر دیدار کردند، «به نحو مساعدی تحت تأثیر سخنان «مبارک» قرار گرفته بودند.»

رئیس جمهوری مصر در حالی که «روند آینده» را روشن می‌ساخت، دو نکته اساسی را مطرح کرد. اول آن که، او صلح مصر با اسرائیل را از مسأله فلسطین جدا کرد و گفت مصر به مذاکره برای طرح خود مختاری فلسطینی‌ها ادامه خواهد داد، اما حل مسأله «مربوط به حکومت بر خود» به عهده خود فلسطینی‌هاست. دوم آنکه، او قول داد که به کار برای «حل و فصل مسایل میان اسرائیل وهمسایگان عرب آن از طریق مذاکره ادامه بدهد. او اعلام کرد که این تعهدی است که ما داده‌ایم و همیشه به آن احترام خواهیم گذارد.» این موضوع، اطمینانی را تأیید میکند که «چارلز پرسی» رئیس کمیته روابط خارجی محلس سنای آمریکا، در بازدیدی که در ماه ژانویه از فلسطین اشغال شده انجام داد، به «مناخم بگین»، نخست‌وزیر فلسطین اشغال شده، داد. گزارش داده میشود که «پرسی» به «بگین» اطمینان داده است که پس از خروج رژیم اشغالگر قدس از سینا، آمریکا خواهد کوشید تعاهمی را میان اسرائیل و سه یا چهار کشور عرب در منطقه به وجود بیاورد و در این جریان مصر به عنوان یک میانجی عمل خواهد کرد و برای آن که این جریان تسهیل شود، به مصر کمک خواهد شد تا نقش سنتی خود را به عنوان قدرت نظامی و سیاسی در میان کشورهای عرب از نو به دست بیاورد.

گزارش‌هایی که از واشینگتن رسیده است، نشان میدهد که وزارت خارجهٔ آمریکا دربارهٔ مقاصد درازمدت «حسنی مبارک» بسیار آرام گرفته است. این، وضع جدیدی را برای «صلح» ورای محدوده‌های باریک «کمپ دیوید» تأمین میکند. «مبارک» اکنون روابط متفاوت و رنگارنگی با فلسطین اشغال شده خواهد داشت.

زمانی که «حسنی مبارک» معاون ریاست جمهوری بود، چندین بازدید سری از ریاض انجام داد و گزارش داده میشود که او با شاهزاده فهد ولیعهد عربستان سعودی سازش کرده است. همهٔ رژیم‌های دیگر منطقه، از بازگشت مصر به آغوش اعراب استقبال خواهند کرد. نخستین نشانه‌های این موضوع اخیراً نمایان شد و آن زمانی بود که «شادلی کلیبی»، دبیر کل جامعهٔ عرب به نشریهٔ «الخلیج» گفت که سیاستهای پرزیدنت مبارک وتا این جا مثبت بوده است» و او (مبارک) مسئولیت‌هایش را «روشن و صریح» احرا کرده است.

او همچنین اشاره کرد که مقر جامعهٔ عرب، ممکن است بار دیگر به قاهره منتقل شود.

محرمان «حسنی مبارک»، هم از این اقدامی که در سیاست خارجی انجام می‌شود در حمایت می‌کنند. این محرمان شامل «کمال حسن علی»، «بوتروس غالی» و «اوساما الباز» هستند. آنها عقیده دارند که نقش تاریخی مصر به عنوان رهبر جهان عرب، می‌تواند کشور را به کانون تلاش‌های صلح‌ساز آینده در منطقه تبدیل کند. رسانه‌های گروهی مصر که حکومت آنها را کنترل می‌کند، این نقطه نظر را منعکس کردند.

واشینگتن پیام مبارک را درک کرد. واشینگتن نه تنها کمک آمریکا به مصر را افزایش داد، بلکه همچنین این کمک را انعطاف پذیرتر ساخت. کمک آمریکا امسال مجموعاً به ۱۱۰۰ میلیون دلار بالغ می‌شود که از این مبلغ ۳۵۰ میلیون دلار برای کالاها و ۷۵۰ میلیون دلار برای طرحها در نظر گرفته شده است. کمک نظامی به ۴۰۰ میلیون دلار افزایش می‌یابد. به مبارک اطمینان داده است که ۷۵۰ میلیون دلار دیگر محدود به طرحهای خاص نیست و می‌توان آن را تغییر داد وبرای این پروژه یا آن پروژه در نظر گرفت. اهمیت این انعطاف آن است که این مبلغها را اکنون می‌توان به طرحهای پرسود برای ایجاد نسل جدیدی از میلیونرهایی که کاملاً در برابر مبارک وفادار خواهند بود تبدیل کرد. پرزیدنت سادات تا به حداکثر از این تکنیک استفاده کرد تا پایگاه قدرت خویش را مستحکم سازد. آمریکا می‌داند که اگر مبارک پایگاه محکمی داشته باشد، بهتر قادر خواهد بود به آرمان «صلح» در منطقه خدمت کند.

● مبارک اکنون، روابط متفاوت ورنگارنگی با فلسطین اشغال شده خواهد داشت
● دبیر کل جامعهٔ عرب گفت که سیاست‌های «مبارک» تااین جا مثبت بوده است
● کمک‌های آمریکا به مصر، نسل جدیدی از میلیونرها را به وجود خواهد آورد
● آمریکا می‌داند که اگر «مبارک» پایگاه محکمی داشته باشد، بهتر قادر خواهد بود به آرمان «صلح» خدمت کند

عکسها سخن میگویند

عکس امروز ما از فشرده شدن صفوف مبارزان السالوادور (در آمریکای مرکزی) سخن میگوید و سیمای مصمم مبارزان ضد آمریکائی و ضد استبدادی، رهبران انقلابیون ملت محروم و زیر ستم السالوادور را نشان میدهد که در جریان و پس از پایان ناموفق انتخابات فرمایشی و آمریکائی برای باصطلاح مجلس موسسان و تعیین دولت، تصمیم گرفتند، پیکارهای رهائیبخش خویشرا تا پیروزی نهائی ملت السالوادور و سرنگونی رژیم‌دمکرات مسیحی آمریکائی این سرزمین ادامه دهند.

در این لحظاتیکه پنج حزب دست راستی و حزب حاکم دمکرات مسیحی بر روی نتایج شرم آور این انتخابات تقلبی به بحث و تقسیم قدرت به بحث و مشاجره مشغولند، این رزمندگان در پیشاپیش صفوف ملت ستمدیده و بپاخاسته السالوادور برای قیام وسیع ملی به پیکار خود ادامه میدهند.

این رهبران انقلابی که در عکس دیده میشوند عبارتند از: حوئیل سان چت، خائیم بلت ران، آل خاندر مونت نگرو و میسائیل گاپاردو.

کاریکاتور سیاسی روز

کاریکاتور از منابع عربی

بگین تروریست با سلاح و شیوه های کابوی ارباب خود ریگان علیه مسلمانان بپاخاسته فلسطینی دست بخشونت میزند!

تلفن‌های جدید روزنامه جمهوری اسلامی
سازمان آگهی‌ها
۳۱۲۹۲۹-۳۱۶۱۶۰
تلفنخانه ۱۸-۳۰۶۱۱۴

خاطرات تکاندهندهٔ یک‌عامل پیشین «سیا»

مترجم: م. فتاحی
نویسنده: فلیپ اگی

آموزش چریکی در کوبا، در فهرست عالی‌ترین اولویت‌های مقر «سیا» برای آمریکای لاتین قرار دارد ودستورهایی برای همه ایستگاه‌های «سیا» فرستاده شده است ودرخواست گردیده است که تلاش‌هایی برای جای دادن عاملان «سیا» در گروههایی که برای آموزش به کوبا آید. ما هنوز قادر نبوده‌ایم عاملی را برای آموزش به کوبا روانه سازیم، اما من اخیراً با «پلوبلومالدوناندو» مدیر جدید مهاجرت، دیدار کردم و او ابراز علاقه کرده است که در آنجا که اطلاعات قبلی دربارهٔ سفر وی وجود داشته باشد، او با استفاده از شیوه‌های اداری از سفر به کوبا جلوگیری خواهد کرد. «مالدوناندو» که من از طریق دوستان مشترک با او دیدار کرده‌ام، همچنین مایل است ترتیب جستجوی دقیق اکوادوری‌هایی را بدهد که از کوبا بازمی‌گردند. من کار تسلیم اطلاعات را که از خدمات اطلاعاتی رابط مرکزیکی و اسپانیایی می‌رسد آغاز کرده‌ام و برای این کار از اسناد مهاجرتی مسافرانی که به کوبا می‌روند و از کوبا می‌آیند، استفاده کرده‌ام.

کیتو

دهم اوت ۱۹۶۲

کنگره، امروز اجلاس جدیدی را افتتاح کرد و آگاهی داد که اصلاحات ارضی، یکی از نخستین چیزهایی است که در دستور کار آن قرار دارد.

در مجلس سنا، جبههٔ دمکراتیک ملی کنترل را دردست دارد، حال آن که در مجلس نمایندگان، محافظه‌کاران قصد دارند باعث استعفای «واریا»، عامل «سیا» شوند و «نولاند» رئیس ایستگاه، به راهی برای منوقف کردن این وضع دارد و نه راهی برای نجات «واریا». همین که «واریا» به خاطر کلاه‌برداری مربوط به تجهیزات بنجل نظامی بیرون انداخته شود، محافظه‌کاران خواهند کوشید تا «آروسمنا» را برانند یا او را به سبب ناتوانی جسمی وادار به کناره گیری نمایند. بدبختانه اول «واریا» باید برود، زیرا راندن «آروستا» بامانند «واریا» به‌عنوان معاون ریاست جمهوری، تقریباً غیرممکن خواهد بود.

«واریا» هم چنان رئیس سناست و «کارلوس آریزاگاوگا»، عامل اقدام سیاسی ما از «کوئنکا» (وابسته به پروژهٔ اکاکتور) به معاونت مجلس نمایندگان انتخاب شد. او به عنوان رهبر بلوک راست جانشین «داویلا» شده است- «داویلا» روی کار سازمانی تکیه می‌کند و برای مجلس نمایندگان کاندیدا نبود.

بیست و نهم اوت ۱۹۶۲

پس از چهار روز بحران سیاسی و از جمله کناره گیری هم وزیران، «آروسمنا» سرانجام ناگزیر شد دبیر کل چپ گرای خود را اخراج کند. تردید نیست که این پیروزی مهمی برای محافظه کاران و سوسیال مسیحی‌هاست، هر چند پاره‌یی از لیبرال‌ها و سوسیالیست‌ها هم، از سال گذشته علیه چپ گرایان اساسی و مهم حکومت متحد شده‌اند.

تنها عضو دیگر کابینه که کناره گیری‌اش پذیرفته شد، «مانوئل نارانجو» وزیر خزانه داری و عامل «نولاند» که حزب سوسیال دموکرات را رهبری می‌کند، بود. کناره گیری «نارانجو»، در نتیجه مخالفت روز افزون بازرگانان با سیاست‌های ریاضت کشانه «نارانجو» صورت گرفت، هر چند او به خاطر درستکاری شخصی و آغاز اصلاحات مالیاتی‌اش مشهور است.

اوضاع برای عاملان دیگر «نولاند»، رئیس ایستگاه، دارد بدتر می‌شود. دو شب پیش، مجلس نمایندگان به سود توبیخ «واریا» به خاطر شرکت او در کلاه برداری مربوط به آهن آلات بنجل نظامی رای داد و این هنوز موضوع بزرگی در سیاست‌های کنونی اکوادور است. «واریا»، عامل «سیا»، متهم به سرقت پول نیست و تنها متهم به سهل انگاری و حماقت است. مجلس دارد وزیر دفاع زمان کلاه برداری را همراه با معاون رئیس جمهوری تعقیب می‌کند. «کارلوس اریزا اگاوگا» حمله به آنها را رهبری می‌کند.

«آرائوجوه» پس از سفر به چین که ماه گذشته آغاز شد، به گوایاکیل بازگشته است. در فرودگاه، پنج حلقه فیلم آموزشی درباره تکنیک‌های جنگ خیابانی و همچنین تعدادی مطالب تبلیغاتی ضبط شد. معاون نخست وزیر چین از او در این کشور استقبال کرد- ما می‌کوشیم تا کشف کنیم که آیا «آرائوجوه» کمک دیگری نیز از چینی‌ها دریافت کرده است یا نه.

سوم سپتامبر ۱۹۶۲

عملیات کارگری «سیا»، ادامه می‌یابد رهبری کنفدراسیون منطقه‌یی اتحادیه‌های کارگری ساحلی در درون کنفدراسیون سازمان‌های اتحادیه‌های کارگر آزاد، در حمله به «آلدالبرتو میراندا»، سناتور کارگری منطقهٔ ساحلی، به خاطر معاملاتش با شرکت تلفن «گوایا کیل» پافشاری کرده است. اکنون آنها دارند او را متهم می کنند که در تلاش‌های شعبهٔ شرکت «یونایندفروت» برای اخراج پاره‌یی از کارکنان که اعضای اتحادیهٔ کارگری هستند، درگیر بوده است. این اتحادیه اخیراً وابسته به کنفدراسیون منطقه‌یی و کنفدراسیون سازمان‌های کارگری شد. همان رهبران کنفدراسیونی گوایا کیل کوشیدند «میراندا» را از سنا اخراج کنند، اما این اقدام هم، با شکست مواجه شد.

به گفتهٔ پایگاه «سیا» در گوایا کیل، مبارزه‌یی که علیه «میراندا» جریان دارد، از پاره‌یی جهات موجه است، اما در حال حاضر به علت ماهیت متفرق کنندهٔ آن، نامطلوب است. به زودی پایگاه قصد دارد به خدمت عاملان پایگاه در کنفدراسیون منطقه‌یی خاتمه بدهد. وقتی این وضع پیش بیاید، «گیل سالوداد» عاملان خود در «کیتو» را برای کنترل کامل «کنفدراسیون سازمان‌های اتحادیه‌ها به این سازمان وارد خواهد کرد. او اکنون دارد برای این تحولات آماده میشود.

ماه آینده، «ریکاردو وارگوئز»، عامل «سیا»، سمینار ی را برای رهبران کارگری برگزار خواهد کرد که از میان این رهبران، کسانی برای دورهٔ سه ماههٔ مؤسسهٔ مزبور که ماه اکتبر در واشینگتن آغاز خواهد شد، انتخاب خواهند شد.

دو هفته پیش، یک هیأت «بین‌الملل پست و تلگراف و تلفن» در اینجا بود تا درباره تشکیلات و یک برنامه خانه‌سازی کم‌هزینه با وابسته اکوادوری خود، یعنی «فنتل»، مباحثه کند و «فنتل» یکی از مهمترین اتحادیه‌های کارگری در درون کنفدراسیون سازمان‌های اتحادیه‌های کارگری آزاد است. بین‌الملل پست و عیره، در مدرسه خود واقع در شهر «فرانت رویال» ویرجینیا، رهبران «فنتل» را آموزش می‌دهد و از این کار، برای به راه‌انداختن تبلیغات جهت برنامه سمینار مؤسسه توسط کار آزاد استفاده شد. نماینده جدید بین‌الملل پست در کشورهای آمریکایی و یک کوبایی، شامل این هیأت بود و کوبایی مزبور، رهبر «اتحادیه تبعیدی کارگری تلفن کوباست. تردید نیست که این سازمان بین‌الملل پست، مؤثرترین دبیرخانه‌های بین‌المللی اتحادیه‌های کارگری است که اکنون در اکوادور به رهبری بخش سازمان بین‌المللی «سیا» کار می‌کنند.

دو هفته پیش، رئیس دفتر برنامه‌ریزی ملی اکوادور، در گزارش عمومی اقتصادی که به مجلس نمایندگان داد، آشکار ساخت که کارگر اکوادوری درسال ۱۹۶۱، درآمد متوسط ماهانه‌یی که تنها به ۱۶۲ «سوکر» بالغ می‌شود دریافت کرده است- تقریباً هفت دلار.

دهم سپتامبر ۱۹۶۲

«نولاند»، رئیس ایستگاه، یک شاخه دیگر از پروژه اقدام سیاسی «اکاکتور» را به مس واگذار کرده است.

دو هفته پیش، من با «نولاند»، رئیس ایستگاه، به شهر «آمباتو» رفتم تا با «گورتر»، عامل سیا، دیدار کنم و عملیاتی را برای استراق‌سمع برنامه‌ریزی کنیم که ما فکر می‌کنیم این استراق ممکن است اطلاعاتی را درباره حمایت چینی‌ها از «آرائوجوه» ارائه کند- البته اگر حمایتی وجود داشته باشد. قبلاً مدیر هتل «ویلاهیلدا» در «آمباتو» که یک مهاجر چکوسلواکیایی است، به «گورتر» گزارش داد که «آرائوجوه» یکی از کلبه‌های هتل را «رزرو» کرده است. این نخستین سفر «آرائوجوه» برای دیدار با پیروان «آماتو»یی خود از زمان بازگشت از چین کمونیست خواهد بود و «گورتیر» پیشنهاد کرد که ما در کلبه استراق سمع کنیم.

در پایان آخر هفتهٔ گذشته، من با تجهیزات بازگشتم و دوروز را با «گورتیر» گذراندم. او به «گورتیر» توبیخ او به خاطر بی‌لیاقتی‌اش می‌شود حال به در برده است و این بیشتر به خاطر آن است که محافظه‌کاران در مورد این موضوع ناهمداستان شدند و نیز برای آن بود که «واریا» بسیار بی‌اعتبار شده است.

ادامه دارد

بسم الله الرحمن الرحیم

باکلینی در فروغ کافی

گامی درجهت شناسائی علماء اسلامی

با مطالعه سطحی و فهرستوار اصول کافی و پایان یافتن آن، به دومین قسمت کافی که «فروع کافی» نام دارد مراجعه میکنیم و آنرا نیز بر این منوال مورد ارزیابی و مطالعه قرار میدهیم:

فروع کافی که دنباله اصول کافی است، جمعاً ۵ مجلد است و یکدوره کامل فقه اسلام را دربردارد از طهارت تا حدود و دیات، و در مجموعه آنها مرحوم کلینی فقط احادیث را در رابطه با موضوعات و مسائل فقهی تنظیم و تبویب نموده و بدون هیچگونه اظهارنظر و یا نقل اقوالی در پرتو آنها، تدوین نموده است. ما در این نگرش کوتاه خلاصه و فهرستی کلی از مجموعه مباحث این پنج مجلد را از نظر میگذرانیم.

جلد اول: که دارای ۵۸۶ صفحه است. سه کتاب بزرگ و مهم فقهی را دربردارد:

۱- کتاب الطهارة- و همه مسائل کلی و جزئی، اصلی و فرعی مربوط به آن در سه بخش کلی طهارت و نجاسات، حیض، میت و مسائل مربوط به آن، عنوان گردیده.

الف- طهارت و نجاسات و کلیه مسائل مربوط به آندو در ۴۶ باب و دارای ۳۴۰ حدیث

ب، حیض، و کلیه مسائل جزئی و کلی آن در ۲۴ باب و جمعاً دارای ۹۳ حدیث عنوان شده.

ج- میت و مسائل مربوط به آن، در ۹۵ باب مطرح و ۴۱۲ حدیث را در بر دارد.

۲- کتاب الصلوه، که از گسترده‌ترین کتب فقهی است. دراینجاباتوجه به همه جوانب آن در ۱۰۳ باب عنوان و درمجموعه آن ابواب از ۹۲۷ حدیث بهره گرفته است.

۳- کتاب الزکوه، سومین و آخرین کتاب این مجلد است که از ۴۷ باب ترتیب یافته و ۲۷۷ حدیث را در بر دارد، که البته کتاب زکوه دراین مجلد قسمتی از مباحثش مطرح و قسمت دومش در جلد دوم آمده

جلد دوم، که از قسمت دوم کتاب زکوه شروع می‌شود، و تا صفحه ۶۱ این جلد را شامل می‌شود

و دران ۴۳ باب که دارای ۲۵۱ حدیث میباشد، باقیمانده مباحث و مسائل مربوط به زکوه را مطرح می‌کند و مجموعه کتاب زکوه ۵۲۸ حدیث را دربر دارد.

و از صفحه ۶۱ تا آخر جلد دوم که ۶۰۷ صفحه است، دو کتاب روزه و حج را بخود اختصاص داده.

کتاب صوم

دومین کتاب این مجلد کتاب روزه و مسائل مربوط به آنست که از صفحه ۶۲ تا صفحه ۱۸۳ را بخود اختصاص داده و دارای ۸۳ باب میباشد و مجموعه کتاب صوم، ۴۵۲ حدیث را شامل می‌شود.

کتاب حج،

سومین و آخرین کتاب این مجلد، کتاب حج است که حدود یک کتاب را دربر گرفته و در ۲۳۶ باب تنظیم و مجموعه احادیث این کتاب ۱۴۸۵ حدیث است.

که در این کتاب کلیه مسائل حج از نظرگاه احادیث مطرح و تنظیم و تشریح گردید.

مجموعه احادیث جلد دوم فروع کافی ۲۱۸۸ حدیث میباشد.

جلد سوم، با ۵۹۳ صفحه سه کتاب دیگر فقهی را دربردارد بدینقرار:

۱- جهاد ۲- معیشت وتجارت ۳- نکاح

الف، کتاب جهاد، از آغاز کتاب تا صفحه ۶۴ کتاب را در برمیگیرد ودر ۲۳ باب کلیه مباحث جهاد وامر بمعروف ونهی ازمنکر مطرح گردیده ومجموعه کتاب جهاد از ۱۴۹ حدیث ترتیب یافته، که دراین مباحث کلیه مسائل سیاسی نظامی اسلام مطرح وتبیین گردید.

ب- کتاب تجارت، که از صفحه ۶۵ تا صفحه ۳۰۴ جلد سوم را بخود اختصاص داده، باتوجه به گستردگی مباحث مربوط به مسائل اقتصاد اسلامی وایکه بسیاری ازمسائل مهم آنرا دیگر فقها بصورت کتابهائی مستقل مطرح کرده‌اند مانند، دین، مکاسب محرمه، لقطه، رهن، صلح، مزارعه، شفعه، اجاره، ضمان و... مرحوم کلینی همه آنهارا تحت عنوان «معیشت» جمع آوری کرده ومجموعه این مباحث را در ۱۵۹ باب وبااستفاده از ۱۰۶۱ حدیث تنظیم وتبویب نموده است.

ج- کتاب نکاح، سومین وآخرین کتاب این مجلد که از صفحه ۳۲۰ تا آخر کتاب را در برگرفته کتاب نکاح

۳- سومین کتاب این مجلد، **کتاب عتق** وتدبیر وکتابت است که در ۱۹ باب با ۱۱۴ حدیث مسائل مربوط به این سه موضوع تبیین گردید.

۴- کتاب صید

۵- کتاب ذبائح، که در غالب کتابهای فقهی صید و ذباحه را در یک کتاب مطرح نموده‌اند ومرحوم کلینی ایندو را جدای از هم که کتاب صید را در ۱۷ باب با ۱۱۹ حدیث وکتاب ذباحه وکلیه مسائل مربوط به آنرا در ۱۵ باب وبا استفاده از ۷۴ حدیث تنظیم نمود،

۶- کتاب اطعمه، که کتاب «اشربه» را که معمولاً فقها با کتاب اطعمه در یک کتاب قرار میدهند مرحوم کلینی آنرا بعنوان کتاب مستقل وبعنوان هفتمین کتاب این مجلد ذکر کرد،

کتاب اطعمه که بطور مفصل ومشروح در ۲۹۰ باب مطرح کرد، ودر آن از ۵۰۳ حدیث استفاده گردیده، و در ذیل کتاب اطعمه ۴۴ باب تحت عنوان «ابواب الحبوبات» مطرح کرد، که در آن در رابطه با انواع حبوبات ومیوه‌ها ۲۰۶ حدیث را آورد، ونظر احادیث را در مورد هریک از آنها بخوبی بیان نمود،

۷- کتاب اشربه، که در ۱۱ باب با ۶۲ حدیث مطرح گردید، ودر ذیل آن بحثی تحت عنوان، ابواب النبائذه در ۲۶ باب قرار داده که در آنها در مورد کلیه مشروبات، ومسائل باآنها سخن بمیان آورد، ودر پایان مساله عنا ونرد وشطرنج را در دو باب قرارداده ودر مجموعه همه این مباحث از ۲۶۸ حدیث استفاده نموده.

۸- کتاب لباس وتجمل وزینت، میباشد که در ۶۹ باب وبا استفاده از ۵۵۳ حدیث کلیه مسائل کلی وجزئی وفرعی این مباحث را مطرح ونظرگاه اسلام را در مورد کلیه آنچه که در ارتباط با این سه موضوع است تشریح کرده است.

۹- که پایان بخش این مجلد است «کتاالدواجن» یعنی حیوانات اهلی است که در ۱۳ باب وبا ۱۰۶ حدیث مسائل مربوط به این موضوع نیز بخوبی تبیین گردیده.

مجموعه احادیث این ابواب از ۴۹۹ حدیث استفاده کرد، ومباحثی همچون، ایلاء ظهار، لعان، که در سایر کتابهای فقهی هریک بصورت کتابی مستقل مطرح می‌گردد، مرحوم کلینی همه آنها را در کتاب طلاق گنجانده است.

۱- **کتاب عقیقه،** آنچه در رابطه بانولد فرزند ومسائل تربیتی وحقوق فرزندان دراسلام مطرح است دراین کتاب بطور جامع در ۳۸ باب و ۲۲۳ حدیث تنظیم گردیده.

۲- **کتاب طلاق،** در ۸۲ باب عنوان نموده ودر مسائل اصلی وفرعی مربوط به آنست که دارای ۱۹۱ باب و ۹۹۰ حدیث میباشد. مجموعه احادیث جلد سوم فروع کافی ۲۲۰۰ حدیث است.

جلد چهارم، که دارای ۵۷۵ صفحه است ۹ کتاب مهم دیگر فقهی را در بردارد

حکم عقلی صحیح

مقدمه‌ای بر روش برداشت از قرآن

بسم الله الرحمن الرحیم

● احکام عقلی عبارتند از یک سلسله قضایای ذهنی که روی موضوعات کلی قرار دارند و قلمرو آن منحصر در مواردی است که مفاهیم و ماهیاتی در کار باشد.

در چه صورتی می‌توانیم حکم عقلی صحیح داشته باشیم؟ حکم عقلی یا بدیهی است و یا فطری، اگر بدیهی باشد، برای کلیه انسانهای عاقل- بشرط اینکه موضوع ومحمول را صحیح تصور کنند ثابت خواهد بود. هر کس که موضوع و محمول یک قضیه بدیهی را درست تصور کند، حکم قطعی خواهد کرد که عقل بشر می‌تواند آنرا درک کند. تا آنجا که اگر از این قضیه صرف نظر شود واجتماع نقیضین محال دانسته نشود، هیچ حکمی را در جهان نمی‌توان اثبات کرد. زیرا هر حکمی را که فرض کنیم احتمال میرود نقیض آن هم صحیح باشد.

● خداوند متعال «ماهیت» ندارد ولی میتوان یک سلسله مفاهیم برای افعال و صفات و خصوصیات او انتزاع کرد که قابل درک باشد.
● عقل، خدا را از راه مفاهیم ذهنی می شناسد وگرنه کنه وجود خدا قابل تعقل نیست.

محمول برای موضوع ثابت است. بنابراین اگر در یک سلسله از قضایای بدیهی تشکیل میشود، از این جهت است که موضوع و محمول قضیه درست تصور نشده.

برای مثال قضیه تناقض را بررسی می‌کنیم:

استحاله تناقض از بدیهی‌ترین مسائلی است که اجتماع نقیضین از بدیهی‌ترین مسائل است، بلکه برگشت تمام علوم انسان به آن نیز قابل انکار نیست. با این حال می‌بینیم افرادی پیدا می‌شوند که سااینکه صاحب افکار عمیقی هم هستند، این قضیه بدیهی را انکار می‌کنند.

بعد از اثبات اینکه: «آلان رور ... یا در واجب الوجود موجود است «اگر نقیض آن هم ممکن باشد چه نتیجه‌ای می‌توان از آن گرفت؟ بنابراین، نه تنها استحاله این افراد نه تنها استحاله تناقض را منکر شده‌اند، بلکه اصل تناقض را از اصول منطقشان قرار داده‌اند!

این مطلب از «هگل» سرچشمه گرفته، او منطقی بنام «منطق دیالکتیک» آورد که میتنی بر تناقض است.

بموجب این اصل، هر موجود خارجی با نقیض خودش توام است. او تصور کرده است که با آوردن این اصل، تمام فلسفه‌های پیش از خود را وارد کرده است، زیرا «تناقض» از اصول قطعی مکتبهای فلسفی و منطقی دیگر می‌باشد.

برای بررسی دقیق و صحیح این نظر و جستجوی نقطه اشتباه، بناچار باید سخنان او را کاملاً مورد دقت قرار دهیم تا جهت اشتباه او روشن شود.

هرچند فعلاً درصدد تحقیق درباره اصول منطق هگل نیستیم، ولی ناچاریم برای روشن شدن موضوع توضیح مختصری بدهیم: ظاهراً هگل، مفهوم تناقض را که همه محال می‌دانند و بدیهی‌ترین قضیه درنظر هر عاقلی است درست تصور نکرده است.

از مثالهائی که میزند

● استحاله تناقض از بدیهی ترین مسائلی است که عقل بشر میتواند آنرا درک کند، تا آنجا که اگر از این قضیه صرفنظر شود و اجتماع نقیضین محال دانسته نشود، هیچ حکمی را در جهان نمیتوان اثبات کرد.

تخم‌مرغ بجوجه است، که می‌بینیم یک چیز هم تخم‌مرغ است و هم جوجه. بنابر این، تخم‌مرغ (تز) ضدخود را (آنتی‌تز) درخود می‌پروراند و از ایرو سنتز که جوجه باشد بوجود میآید. بعقیده هگل این یک تناقض است. درحالیکه چنین نیست زیرا تخم‌مرغ از یک جهت تخم‌مرغ است و آن، جهت و حالت فعلی آنست، و از جهت دیگر جوجه است و آن به اعتبار حالت آینده آنست. و اینطور نیست که این شیئی در یک حالت هم تخم مرغ باشد و هم جوجه مرغ. او نتوانسته است دو جزء باشد، یک جزء آن حامل یک رنگ و جزء دیگر آن حامل رنگ دیگر باشد این تضاد نیست زیرا دو جزء وجود دارد و هر یک رنگی خاص دارد.

کاملاً روشن است که اگر یک گاو دارای رنگهای سیاه و سفید باشد، اینطور نیست که اجتماع ضدین شده باشد. زیرا محل سیاهی با محل سفیدی فرق دارد. حتی یک مو ممکن است هم سیاه باشد و هم سفید، یعنی یک قسمت از آن سیاه باشد و قسمت دیگرش سفید این تضاد نیست. تضاد ایست که در یک محل سیاهی و سفیدی باهم باشند، در همان محلی که سیاهی هست سفیدی هم در همان محل باشد، و این محال است.

● هگل با آوردن منطقی بنام «منطق دیالکتیک» براین عقیده است که هر موجود خارجی با نقیض خودش توام است.

ابن مطلب را بفهمد که یکی از شرایط تناقض وحدت زمان و وحدت حیثیت است. یک شیئی نمی‌تواند از یک جهت هم بالا باشد و هم پائین، آنچه ممکن است اینست که از یک جهت و حیثیت بالا باشد و از حیثیت دیگر پائین. کسیکه کوچکترین آشنائی با منطق داشته باشد میداند که در تناقض هشت وحدت شرط است. در تضاد هم همه میدانند که وحدت مکان لازم است. اگر یک شیئی دارای زمان واحد.

ولی اجتماع هگل منحصر به این نیست بلکه همانطور که گفتیم اصلاً اجتماع نقیضین را در موضوع واحد درست تصور نکرده است. او خیال کرده که اگر شیئ از جهتی مثبت بوده و از جهت دیگر منفی، این همان تناقض است که عقلا آنرا محال می‌دانند. این خطای تصوری او، از مثالهای معدود او کاملاً آشکار می‌شود.

یکی از مثالها تبدیل بنابر این منکر استحاله تناقض، یا عاقل نیست و یا مفهوم آنرا درست تصور نکرده است. البته هگل خوددارای افکار بلند و سخنان دقیقی است که فهم

● او(هگل) تناقض را اعم از تضاد و تناقض می داند لذا مفهوم تناقض را که همه محال میدانند و بدیهی ترین قضیه در نظر هر عاقلی است درست تصور نکرده است.

وجهی داشت، زیرا تصور مفهوم تناقض مثلاً در ذهن محال نیست، چون این مفهوم متناقض است که در ذهن آمده نه خود تناقض.

زیرا عقل بشر هرقدر هم اوج میگیرد باز ناقص است.

اگر بگوئیم هگل مفهوم تناقض را تصور نکرده است، یا اگر تناقض را فهمیده، آن تناقضی را که گفته ممکن است غیر از تناقضی است که محال بودنش بدیهی است. دراینصورت اشکال فلسفی به او وارد نیست و تنها اشکالی که به او وارد است اینست که چرا این اسم را که طبق اصطلاح معروف بر تناقض اطلاق می‌شود برای اصطلاح جدید خود بکار برده؟ مگر انتخاب نام دیگر ممکن نبوده؟! اگر اینطور باشد تنها اختلاف دراصطلاح پیش میآید. ولی این مطلب از جهاتی بعید است.

اولاً فیلسوفی مانند او چگونه می‌توان گفت مفهوم صحیح تناقض را تصور نکرده و بدون درنظر گرفتن شرایط وحدت حکم کرده است؟ ثانیاً: هرگز نمی‌توان گفت تناقض درنظر او اصطلاح خاصی است زیرا در کلماتش

درمورد تناقض هم شکی نیست که یک شیئی از یک جهت در یک مکان و در یک زمان اگر از لحاظ واحد باشد، ممکن نیست هم موجود باشد و هم معدوم.

● این خیلی نامعقول است که کسی بگوید تناقض در ذهن محال است اما در خارج ممکن است، چون ذهن نشاندهنده خارج است. اگر بعکس آن گفته می‌شد باز

این خیلی نامعقول است که کسی بگوید تناقض در ذهن محال است اما درخارج ممکن است، چون ذهن نشان‌دهنده خارج است. اگر بعکس آن گفته می‌شد باز خطای فکر بخدا پناه برد، آن برای همه ممکن نیست، ولی در اینجا اشتباه کرده است. اینست که باید از دیده می‌شود که میگوید با امکان تناقض تمام فلسفه‌های پیش

ادامه دارد

با کلینی در روضه کافی

آخرین کتاب از سری کتابهای «کافی» روضه کافی است که در یک مجلد و در ۴۴۱۰ صفحه قرار دارد. چونکه مرحوم کلینی، اصول اعتقاد اسلامی و مسائل اخلاقی را در اصول کافی، و برنامه‌های عملی و فقه اسلامی را در فروع جمع‌آوری و تنظیم و تبویب نمود. بسیاری از خطبه‌ها و نامه‌های اهل بیت و وصایا و سنن آن بزرگواران رادید باقی مانده، و آنرا در کتابی مستقل گرد آورده، و روضه کافی نام نهاد. که در واقع این کتاب روضه و باغی است که در آن انواع میوه‌ها است و آن معدن گوهرهای گوناگون میباشد. که جمعاً ۶۳۶ موضوع از موضوعات مختلف، اعتقادی و علمی و اخلاقی بصورت خطبه و وصیت‌نامه و کلمات پیغمبر اسلام و ائمه علیهم السلام را دربر دارد.

این بود فهرستی کلی از مجموعه مباحث و موضوعات کتاب پرارج و مقدس کافی، که بصورت سه موضوع اصل و فروع و روضه تنظیم و تبویت گردیده، در پایان این مطالعه اجمالی و فهرستوار بر روح پاک مؤلف بزرگوار، و عالم متقی آن مرحوم ثقةالاسلام کلینی درود می‌فرستیم که چنین میراث گرانبهائی برای مسلمین باقی گذارده. آری کافی این سرچشمه خروشانی که در همه ادوار تاریخ اسلام تشنگان معارف حیاتبخش قرآن وسنت بخوبی ازآن سیراب میگردند، و بالاتر آنکه بر اسلام عزیز درود میفرستیم که چنین معلمان بزرگی را در دامان خویش پرورش داده، که نام و یاد و آثارشان چراغ روشنی است فرا راه زندگی انسانها در طول تاریخ...

امیداست که جامعه اسلامی ما با شناخت درست چنین مردان و عالمان بزرگی و آثار گرانقدرشان پویندگان راه آنان در پاسداری از تعالیم اسلام باشد انشاءالله.

(۱) اعیان الشیعه جلد ۱ ص۲۸۰

محلد ۲۶۵۵ حدیث است.

جلد پنجم، از ۷ کتاب بترتیب ذیل تشکیل یافته:

۱- وصایا، از ۴۲ باب ترتیب یافته ومساله وصیت در ابعاد مختلف آن مطرح ودر آن از ۲۴۰ حدیث استفاده شده.

۲- ارث، از مفصلترین کتابهای این مجلد است که از ۷۲ باب تشکیل گردیده وبا استفاده از ۳۱۰ حدیث کلیه مسائل اصلی وفرعی ارث عنوان گردیده.

۳- سومین کتاب، این مجلد کتاب حدود است که در آن با تنظیم ۶۶ باب کلیه مسائل حدود با ۴۴۸ حدیث تشریح گردیده.

۴- کتاب دیات بدنباله کتاب حدود که هر دو مسائل وقوانین جزائی اسلام را تبیین می‌کنند مطرح شده بطور مشروح در ۶۷ باب که ۳۶۹ حدیث را نیز در بردارد.

۵- کتاب **شهادات،** با توجه به مجموعه مسائل شهادات در ۲۳ باب مطرح و۱۱۹ حدیث در آن بکار گرفته شده.

۶- قضا و حکومت، که از مهمترین کتابهای فقهی است و بیانگر بسیاری ازمسائل سیاسی اجتماعی اسلام میباشد در اشکال و ابعاد مختلف مباحث آن در ۱۹ باب عنوان و از ۷۸ حدیث استفاده گردیده.

۷- آخرین کتاب و پایان بخش این مجلد و کلیه مجلدات فروع کافی کتاب **قسم و نذر و کفارات** است. که در واقع سه کتاب است و مرحوم کلینی آنرا در یک کتاب و در ۱۸ باب قرار داده. و جمعاً ۱۴۰ حدیث را در بر دارد و مجموعه احادیث این مجلد ۱۷۰۴ حدیث است.

و اینک بطور خلاصه یکبار دیگر به تعداد احادیث پنج جلد فروع کافی نظر میکنیم:

جلد اول ۲۴۰۹ حدیث، جلد دوم ۲۱۸۸ حدیث، جلد سوم ۲۲۰۰ حدیث، جلد چهارم ۲۶۵۵ حدیث و جلد پنجم ۱۷۰۴ حدیث، جمع احادیث پنج مجلد فروع کافی: ۱۱۱۵۶ حدیث میباشد. و جمع احادیث فروع کافی با احادیث دو جلد اصول کافی (که جلد اولش ۱۴۳۷ حدیث و جلد دوم ۲۳۴۶ حدیث که هر دو جلد ۳۷۸۷ حدیث میباشد) ۱۴۹۳۹ حدیث است. در خاتمه این مبحث لازم بیادآوریست که مجموعه احادیث کتب اربعه (کافی، من لایحضره الفقیه، تهذیب، استبصار) ۴۴۲۴۴ حدیث میباشد»(۱)

سلام بر تو پاسدار عزیز

سلام بر تو پاسدار عزیز

در پهنه زمین و عرصه زمان رویدادهائی بروز می‌کند که تاریخ را می‌سازد و نگرش و بازشناسی و دقت در آنها انسان را

پس انسان وجودی است تاریخ ساز و تاریخ عرصه‌ای است انسان ساز لیکن رویدادها یکسان نیست و بزرگ و کوچک و شدت و ضعف دارد و این رخدادی عظیم در پهنه گیتی پدید آمده که نامش انقلاب اسلامی است و بررسی ابعاد و زوایای آن در این مختصری نمی‌گنجد اما دامنه عظمت آن تابد آنجاست که در فشرده سخن باید گفت محاسبات بین‌المللی را برهم زده و غرب را به لرزه و اضطراب و شرق را به تحیر و دلهره انداخته است.

پس ای عزیز آنچه هم اکنون در دست ماست امانتی است بزرگ که از تجلی اراده خدا در حرکت و حماسه‌های امام و امت سرچشمه گرفته و میراثی است شکوهمند و گرانبها که با خشم و فریاد و شهادت عزیزانمان از چنگال غولهای جهانخوار آنهم در دل شبهای تار جاهلی گرفته شده است نور است و حیات و آزادی و استقلال و جمهوری اسلامی تصمیم گیری کمال و آگاهی و حرکت انسانهایی که می‌خواهند مدار انسان چرخیدن را وراژ دار حریم انسان شدن را بدانند بفهمند و طعم حیات طیبه را بچشند و راربان خلقت گردند. و ای برادر هم اکنون این ودیعه و این امانت و این میراث بدست توست که تو عزیز جان بر کف بر آن سری که پاسدار آن باشی و تا واپسین دم حیات به حمایت از آن برخیزی و عجبا که به این آمادگی و عزم و پاسداریت نکته دیگری را یاد میدهی که انقلابی شدن چه آسان و انقلابی بودن چه دشوار و انقلابی ماندن چه دشوارتر و شاید دشوارترین و تو هم اکنون در جایگاهی و ارگانی وارد شده‌ای که (انقلابی ماندن) را تبلیغ کنی و تعلیم دهی.

اما مهم آنست که آیا هر انسان برای پاسداری میراث یا امانتی تا چه اندازه سرمایه گذاری میکند؟ تا چه حد مراقبت و نگاهبانی مینماید؟

جوابش روشن است به میزانی که نسبت به آن شناخت و آگاهی داشته باشد چرا یک کودک نسبت به گردن بند پر ارج مادرش مراقبتی ندارد و حاضر است آنرا در مقابل دو دانه شیرینی از دست بدهد؟ برای آنکه نسبت به بهای آن آگاه نیست و چرا مادرش اینهمه از آن گردن بند مواظبت مینماید چون نسبت به ارج و ارزش آن شناخت دارد پس آیا این سخن نمی‌رساند که درصد پاسداری ما از یک شیئی ارزشمند درصد شناخت ما را نسبت به آن مشخص می‌کند یعنی اگر نسبت به امانتی ۱۰ درصد شناخت داشته باشیم ۱۰ درصد از آن پاسداری می‌کنیم و اگر ۵۰ درصد شناخت داشته باشیم ۵۰ درصد و اگر ۱۰۰ درصد شناخت داشته باشیم ۱۰۰ درصد مراقبت نگاهبان آن خواهیم بود و البته که غیر از این نمی‌توان باشد پس میزان پاسداری و دلسوزی عشق و شور همه در حمایت از این امانت بزرگ و این میراث گرانقدر بستگی به میزان شناخت و آگاهی و عمق درک ما از این امانت و میراث دارد و شگفت نیست اگر می‌بینی که آن مادر محنت کشیده و شهید پرور و آن پدر ستمدیده و شهادت آفرین و آن انسان پویشگر و حماسه بخش چگونه این انقلاب و این آزادی را ارج می‌نهد ولی آن در یوزه گدا صفتی که همچون کلاغان سیه پوش سالها در کنار مرداب شاهنشاهی سرخوش بوده هم اکنون حاضر نیست از آن دفاع کند و براحتی آنرا به دشمن تسلیم می‌کند دیگر نکته اینست که این انقلاب عظیم و این دست آورد گرانبها را از حمله و هجوم چه کسی باید حفظ کرد باز جواب این سئوال روشن است از تهاجمات و حملات دشمن از هجوم دیوانه و از غولهای جهانخوار از آنها که می‌کوشند و میگویند ((انسان گرگ انسان است))

لیکن مساله‌ای که در این رابطه چندان روشن نیست و نیاز به دقت و ظرافت و کاردانی دارد اینست که دشمن همیشه با چهره مرئی و آشکارش نمی‌آید تا مقابله و نبرد و پیکار با او آسان باشد بلکه بسیاری از زمانها در زیر نقاب مکر و تزویر خود را می‌پوشاند و در سنگر خدعه و فریب خویش را مخفی می‌سازد و اینجاست که کار را سرراست ده دشوار می‌کند و تدبیر و آگاهی بیشتری را از او می‌طلبد محصوصا که می‌بینیم این انقلاب آنچنان منافع دشمن را به محاطره افکنده و او را از باده جهان قدرتی بزیر کشیده و به بن بست و حقارت کشانده که او را وادادشته تا سطحی گسترده و جهانی و با طرحها و نقشه‌های وسیع بمیدان آید زیرا این بار خود را با انقلاب و رویدادی سرنوشت ساز و تعین گر روبرو می‌بیند که ثبات آن به تمامی دردیها و غارتگریها و جلادیهایش خاتمه می‌دهد و عدم ثبات آن بار او را بر سر خوانهای پر ارج نفت و مس و طلا و اورانیم و سایر منابع و معادن مستضعفین می‌نشاند و می‌کوشد تا مزدورانه کیان مادی و معنوی آنها را به خدمت خود کشاند پس می‌یابی که چگونه برای نابودی این انقلاب بسیج می‌گردد و تمام ایادی خویش را به دوره گردی و جمع آوری نیرو بکار می‌گیرد.

تا از رهگذر محاصره اقتصادی و عملیات نظامی و تهاجمات سیاسی بزرگترین ضربات کاری و جانکاه را بر پیکر انقلاب و انقلابی وارد سازد.

می‌دانی چرا برای اینکه منافعش بخطر افتاده و حلقوم نفتخوارش با دستهای مستضعفین ایران فشرده شده نفسهای اقتصادیش به یک و دو افتاده رمق سیاسیش گرفته شده افسانه ابر قدرتش درهم شکسته شده اسطوره جهانخواریش در زباله دان جهان سوم دفن گشته دست و پا می‌زند و تلاش مذبوحانه مینماید.

آیا می‌دانی که مدتها این گراز وحشی (آمریکا) می‌کوشید تا اختلافات یونان و ترکیه را بر سر مساله قبرس حل کند و سازمان ملل متحد را که بحق باید آنرا سازمان دول متحد لقب داد برای کدخدا منشی و میانجیگری بسیج می‌نماید چرا؟

مگر گربه هم برای رضای خدا موش می‌گیرد، نه برای اینکه می‌خواهد بجای ایران از دست رفته و این حیوان نعمت برچیده شده محور تاره‌ای ازمصروترکیه ویونان واسرائیل ایجاد کندواین خود می‌رساند که این سرزمین پهناور با اینهمه مواهب الهیش یکجا می‌توانسته جوابگوی اشتهای جهمنی اوباشد آیامی‌دانی ذخیره‌های طبیعی نفت حاورمیانه بالغ بر ۳۰۰ میلیارد تن تخمین زده شده که دست نشاندگان ناپاکش همچون، شاه مخلوع می‌کوشیدند وبارژیم شهوتران عربستان می‌کوشد تاباسرعت وعجله به حلقوم ومخازن مصنوعی آمریکا وارد سازند ورضایت اربابان صهیونیستی خود راجلب کنند؟

آیامی‌دانی ریموند هیز سفیر فوق‌العاده آمریکا چند سال قبل گفته بود

آمریکا درخاورمیانه منافع حداقلی بیشتر ندارد؟ منافع حداقلش چه بود.

۱- حق ترانزیت ۲- دسترسی به منافع نفت ۳- عدم برقراری پایگاههای نظامی شوروی درمنطقه

ولذامی‌یابی مقامات آمریکائی این تی کرده‌های صهیونیسم مفتخوار وفرآورده‌های امپریالیسم نفتخوار همچون برژینسکی‌مشاور امنیتی ژنرال دیوید جونر، رئیس ستاد مشترک شلزدگر وزیر انرژی ودیگر انشان چگونه پیشنهاد افزایش نیرو درمنطقه خلیج فارس راداده‌اند وای عریر می‌بینی‌که سالها همه مادرچنگال چه عولهای آدمیخوار اسیر بوده‌ایم وملت محروم ستمدیده مادرچه اسارت زیانباری بسر می‌برده وآن فاصلاب امپریالیسم وگنداب صهیونیسم یعنی شاه ودرباریانش حامی منابع چه اختاپوستهای هزار پائی بوده‌اند که حداقل منافعشان آنهائی خود که شمردیم والبته نباید تعجب کرد که اگر این دورحیائی که هل من یریدشان بلند است امروز

فطم من عدو انتضی علی صیف عداوته

مرا آماج هرریح و شکحه قرار دهند و شربت ناگوار مرگ را نمی نچشاند...

پس ای برادر و تلاشگر ایکه تنها مباره با دشمن کار توست بلکه شناخت بیشتر آن امانتی که در راهش پیکار می‌کنی نیز کار

توست زمانیکه شناخت عظمت انقلاب اسلامی کار توست بلکه شناخت و آگاهی به طرح و نقشه و مکر و فریب و نیرنگهای دشمن نیز کار توست.

هیچ شنیده‌ای که به شهادت آیه ۱۹ از سوره کهف رزمندگان تسوه و تلاشگر کهف به آن یار مبارزشان که میخواست در میان دشمن رود و از رازها و برنامه‌های آنان کسب اطلاع کند برای راهیابی بیشتر به کمال جهاد و تلاش صفات یک پاسدار انقلاب را از زبان امام امیرالمؤمنین که خود بزرگترین و آزموده‌ترین پاسدار انقلاب اسلام است برشمرم. تاکنون که همه ما در سنگر پیکار و عرضه نبرد قرار گرفته‌ایم فرازهائی از سخنان این امام بزرگ داشته باشیم از طریقه پاسداری و نگاهبانی از انقلاب اسلامی را در مقابله و درگیری با دشمن به سفارش میکردند که یعنی کمال آگاهی و دقت و ظرافت و تیرهوشی و تدبیر را در امر بارشناسی دشمن بکار گیرد که همه این معانی و بیشتر از اینها در همین کلمه زیبا و گویای **ولیتلطف** خلاصه شده است پس ای پاسدار ای عزیز پاکباخته‌ای پویشگر خستگی ناپذیر توهم **«ولیتلطف»**

سخن را کوتاه کنم زیرا که تو در میدان رزمی ودر سنگر مبارزه با دشمن فرهنگ و ناموس ملکت و نمیتوان با تو بسیار سخن گفت فقط اگر اجازه دهی فرزندش محمد حنیفه جنین تعلیم می‌دهد. **۱- تزول الجبال ولاتزل**- کوهها از جای خود کنده و متلاشی میشوند ولی تو باید با سخت کوشی و بسیار مقاوم بمانی، یعنی چه؟ یعنی باید سخت‌تر و کوبنده‌تر از سنگها و کوهها باشی و عزم و اراده‌ات صخره‌ها را به نرمش بکشاند.

۲- عضّ علی ناجدک

دندانهایت را در مقابله با دشمن برهم بفشار

کنایه از چیست؟ از اینکه باید طرف وجودیت از خشم و کینه و قهر انقلابی پرباشد و پهنه حیات از کفر به طاغوت مالامال گردد.

فریاد قهرت آوای تندر را به سکوت کشاند و سیمای پر خشمت خنده آذرخش را در هم بشکند.

۳- اعرلله جمجمتک کاسه سرت را به خداوند قرض بده

یعنی برترین موجودی خود را که مرکز حیات واندیشه توست تقدیم حضرت خداوندی کن وبه تعبیر معلم شهید مردن را تو خود در میدان جنگ برگزین که اصلاح شهادت را جز این معنی نیست که:

گر مرد رهی میان خون باید رفت
از پای فتاده سرنگون باید رفت
تو پای به راه‌آرنه وهیچ مپرس
خود راه بگویدت که چون باید رفت

٤- تدفی الارض قدمک گامهایت را در زمین میخکوب کن

یعنی با روحی بی‌هراس وجانی بی‌وحشت سرشار از ثبات ریشه‌دار واصیل، شجاع وبی‌پروا سخت وبی‌باک مقاومت کن که این است خصلت درخت پاک وشجره طیبه که اصلها ثابت وفرعها فی‌السماء ریشه در عمق وجان زمین با شاخ وبرگی برکشیده به آسمان پویشگر- بالنده- ارزشمند سایه‌افکن- ثمربخش طراوت‌زا وآبادگر

۵- ارم ببصرک اقصی القوم

دیدگانت را به دورترین چشم‌اندازهای دشمن فرود آر.

از تعداد سپاهیانش باحبر شو از ساز وبرگ وتدارکات وتجهیزاتش آگاهی بدست آر از نقشه‌ها وطرحهایش آگاه شو مکر وفریبش را خنثی ساز وخدعه ونیرنگش را بخودش باز گردان چگونگی نبرد وپیکار با او را بررسی کن ونحوه راهیابی به صفوفش را تدبیر نما ومی‌بینیم همه این مفاهیم در جمله کوتاه امام علی (ع) فشرده شده است تا چه نیاز به آگاهی وشناخت ودقت وخویش تنبانی دارد.

اری ای عزیز چون بدینجا رسیدی وجود را سخت‌تر از کوه‌ها یافتی وپهنه وجودت را از کینه وقهر انقلابی بر ساختی وکاسه سر، مرکز فکر وحیاتت را بخدای بزرگ عاریه دادی وگامهایت را در عمق زمین استوار نمودی واز مکر وفریب وساز وبرگ دشمن آگاهی یافتی دیگر در این مرحله چشمهایت را ببند دیدگانت را بردوز واز همه جهان وآنچه در آنست جدا شو از زنت، فرزندت، دارائیت، خانه وکاشانه‌ات، پدر ومادرت، دوستان وآشنایانت واز همه مهمتر از حیات خودت از همه رنگها وبیرنگها از همه مظاهر وفریبندگیها از همه زرق وبرق‌ها از همه فریبائیهاودارائیهای زندگی چشم بردور، دیده برگیر که این اوج وجهاد وکمال مبارزه در راه حق است.

٦- غض بصرک

جز او مبین بجز منگر بغیر او طمع مکن که به آخرین مرحله تکامل بسیج در راه خدا رسیده‌ای پاسدار حرم دل شده‌ای در همه حال

تا در این پرده جز اندیشه او نگذاری

۷- واعلم ان‌النصر من عندالله سبحانه

وبدان وآگاه شو که نصر وفتح وپیروزی از سوی خداوند منزه وپاک خواهد بود که در این راه درهای رحمت بیکرانش را برمی‌گشاید معنی حیات را می‌چشاند ودشمن را هرچه هم قوی وبزرگ باشد در برابر ایمان پاک وعشق وجاذبه وجهت وحرکت متعال تو به ذلت وزبونی می‌کشاند که

مؤمن آن باشد که اندر جزرومد کافر از ایمان او حسرت خورد

والسلام

حق پیروزاست و ما هم بخاطر حق می‌جنگیم

در قسمتی از وصیت نامهٔ شهید علیرضا میر دهقان آمده است:

.....حق پیروز است و ما هم بخاطر حق می‌جنگیم، چنانچه شهید شویم یا بکشیم حق پیروز است، فقط من از پدر و مادرم تقاضا دارم که پس از اینکه به درجهٔ پر افتخار شهادت نائل گشتم هیچگونه ناراحتی نداشته و افتخار ورزند، و همچنین به سایر دوستان بگوئید که علیرضا راهی را رفته است که سرور آزادگان حسین (ع) معلم او بوده است و شما به راه او ادامه دهید.....

راه امام حسین (ع) را خواهم رفت

در قسمتی از وصیت نامهٔ شهید محمد بابا حسینی آمده است:

.....اکنون که راه پیام آوران و رسولان خدا در این سرزمین خونبار باز شده، راه یاد آور سرور شهیدان اسلام و یگانه انسان آزادی که ریختن خون او بدست جنایتکاران باعث شکوفا شدن مکتب پیامبر شد راه امام حسین (ع) را خواهم رفت و میکوشم که حتی الامکان بتوانم دین خود را به امام و اسلام راستین انجام داده باشم، من اسلام را شناختم و تا آخرین قطرهٔ خون که در بدن دارم خواهم کوشید، تا با این جنایتکاران مزدور که از هرگوشه و کنار هدف خود را کوبیدن مردان خدا و دین حق و عدالت قرار داده‌اند بجنگم و خواهم جنگید.....

- ای رهبر انقلاب و ای حسین زمان! پیروان خط حماسه‌آفرین تو تا خون در بدن دارند در راه اعتلای اسلام عزیز از پا نخواهند نشست.

در قسمتی از وصیت‌نامهٔ شهید محمد هادی مخلصی آمده است:

ای روح خدا و ای از تبار ابراهیم، ای حسین زمان و ای بتشکن دوران که بتها و اربتها را شکستی و باز هم برای شکستن بتهای دیگر، تبر ایمان در دست داری و چون شیر غران می‌خروشی و بر باقیماندهٔ این مظاهر پلیدی و تباهی میتازی و در این راه، امت را به اعتصام به حبل‌الله می‌خوانی، ... آری روی سخنم با توست، ای امام، بدان و میدانی که پیروان خط حماسه‌آفرین تو تا خون در بدن دارند، در راه اعتلای اسلام عزیز از پا نخواهند نشست و تا آخرین نفس آیات کلامت را چون مشعلی تابناک فراراه خط خونین مبارزهٔ حق و باطل قرار میدهند و در پرتو انوار الهی آن، تاریکستان حنایات صدامیان را نورافشان نموده و پیروان شیطان بزرگ را در مرداب تاریخ خواهند انداخت...

حیات نیست مگر مبارزه و پیکار در راه خدا

در قسمتی از وصیت‌نامهٔ شهید محمدرضا سبزیکار آمده است

... حیات نیست مگر مبارزه و پیکار در راه خدا، اگر مرگ وجود دارد پس چه بهتر که در راه خدا باشد، آنهم مرگ سرخ و آنهم مرگ انتحاری و آنهم مرگی انتحار شدهٔ برتر بر زندگی با ذلت و خواری و زیر یوغ اسرقدرتها و طاغوتیان (بقول سیدالشهدا حضرت امام حسین (ع)) و آنهم مرگی که برای احیاء اسلام باشد و آنهم مرگی بنام شهادت...

شهدای خونین شهر در انتظار پیروزی نهائی

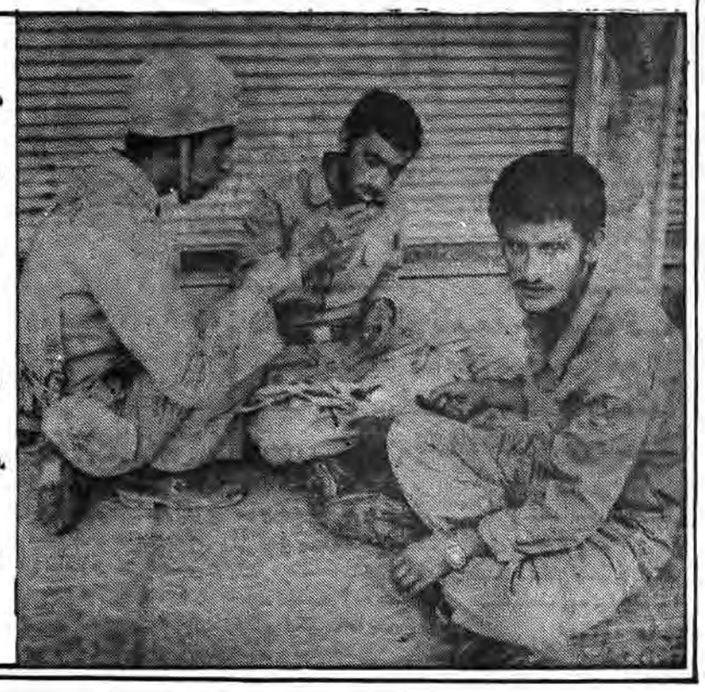

اطلاعیه

شرکت تعاونی تهیه و توزیع لباس ارزان خیاطان تهران و حومه

به اطلاع برادران سهامدار شرکت تعاونی صنف خیاط میرساند چنانچه مایل به کاندید شدن در هیئت مدیره شرکت تعاونی میباشید از تاریخ ٦١/١/٢٠ تا تاریخ ٦١/١/٢٧ با در دست داشتن پروانه کسب به کمیته امور صنفی دایره تعاونی های اتاق ١٤ مراجعه نمایند.

هیئت مدیره شرکت تعاونی صنف خیاط

بسمه رب الشهداء و الصدیقین

آنان که شهادت را سعادت میدانند پیروزند

«امام خمینی»

ستاد مرکزی واگذاری زمین بدینوسیله شهادت جانگداز و غرور آفرین برادران محمود دیلی و حبیب سنوده که به لقاءالله پیوستند به پیشگاه ولی عصر ارواحنا الفدا و نایب بر حقش امام خمینی و برادران ستاد واگذاری زمین و خانواده آن شهید تبریک و تسلیت میگوئیم.

کارکنان هیئت هفت نفره واگذاری زمین مرکز نوشهر

بسمه تعالی

آگهی مزایده

بانک مسکن املاک ذیل راکه کلاً تخلیه وآماده تحویل میباشد ازطریق مزایده واگذارمینماید:

۱- یکباب مغازه بمساحت ۱۱٦/۲۰ مترمربع دارای آب، برق، تهویه مطبوع، فن‌کوئیل و دوشماره تلفن واقع درونک خیابان شیراز طبقه همکف آپارتمانهای ایران سکنا بلوک ۸-۱ کاشی شماره۷٦ که قبلاً واحد بانک مسکن بوده است.

۲- ششدانگ عرصه و اعیان یکباب مغازه بمساحت عرصه ۱۲٤ مترمربع و اعیان ۲۱۰ مترمربع دارای سرویس، زیرزمین، بالکن داخلی، آب، برق، شوفاژ وتلفن واقع درخیابان پیروزی ایستگاه حمام کاشی شماره۱٦۲ که قبلاً شعبه شرکت پس‌انداز و وام مسکن اکباتان بوده است.

۳- یکباب مغازه بمساحت ۷۷ مترمربع واقع درشهرک نجف‌آباد شوش میدان چمن‌زار شماره۱۲ که قبلاً واحد بانک مسکن بوده است.

٤- یکباب مغازه سه دهنه بمساحت۱۸۰ مترمربع بانضمام زیرزمین بمساحت۳۵۷ مترمربع دارای آب و برق واقع درخیابان میرداماد نزدیک میدان محسنی (سابق) کاشی شماره۱۲۰ که قبلاً فروشگاه شرکت تعاونی مصرف کارکنان بانک بوده است.

داوطلبان میتوانند همه روزه برای کسب اطلاعات بیشترو دریافت برگ شرایط مزایده ببانک مسکن، خیابان فردوسی اداره حقوقی و املاک اطاق شماره٤۰۳ مراجعه نمایند. متقاضیان باید پیشنهادکتبی خودرابانضمام قبض سپرده شرکت درمزایده که مبلغ آن نباید از۵٪ مبلغ پیشنهادی کمتر باشد وهمچنین برگ امضاء شده شرایط مزایده راتاساعت۹ صبح روز چهارشنبه۱۳٦۰/۲/۸ درپاکت لاک ومهرشده بدفتر ادارات مرکزی بانک واقع درطبقه همکف تسلیم ورسید دریافت دارند. جلسه مزایده درساعت۱۰ صبح همان روز درادراه حقوقی و املاک بانک مسکن واقع درخیابان فردوسی تشکیل وپیشنهادهای رسیده بازوقرائت خواهد شد.

پیشنهاد دهندگان نباید مشمول ممنوعیت موضوع قانون منع مداخله کارمندان دولت مصوب ۱۳۳۷ باشند.

حضور پیشنهاد دهندگان درجلسه مزایده آزاد است وبانک مسکن درقبول ویارد کلیه ویاهریک ازپیشنهادات درهرمرحله مختار بوده و هزینه‌های ثبت سند انتقال وآگهی مزایده بعهده خریدار میباشد.

بانک مسکن

وزیر کشاورزی در سمینار بررسی مسائل عشایری:

بیش‌ازیک‌میلیون‌نفراز عشایر کشورزیر پوشش‌تعاونیهای عشایری‌قراردارند

سرویس اقتصادی

بگزارش خبرنگار اقتصادی مابیش از ظهر دیروز گردهمائی نمایندگان اتحادیه‌های تعاونی عشایری استانها و نمایندگان مناطق عشایری درمجلس شورای اسلامی و مسئولین عشایری کل کشور در محل وزارت کشاورزی و عمران روستائی با حضور وزرای کشور، بهداری و کشاورزی و تنی چند از نمایندگان مناطق عشایر نشین درمجلس شورای اسلامی و جمعی از مقامات مملکتی گشایش یافت.

دراین مراسم ابتدا آیاتی از کلام ا... مجید تلاوت شد.

سپس حجت الاسلام عباسی نماینده مردم لرستان درمجلس شورای اسلامی طی سخنانی ضمن تاکید بر لزوم رسیدگی به خواستهای رفاهی و عمرانی استانهای عشایر نشین پیشنهاد کرد برای تغییر وضع زندگی عشایر دولت جمهوری اسلامی به وضع عشایر زحمت کش کشور رسیدگی کامل کند و تسهیلاتی از جمله مدرسه، دانشگاه بهداشت، امنیت وراه‌سازی رادرمحلهای ییلاق وقشلاق که منشاء تولید هستند بوجود آورد.

آنگاه محمد سلامتی وزیر کشاورزی و عمران روستائی ضمن سخنانی گفت: این گرد همائی بمنظور تشکیل اتحادیه تعاونی عشایری ترتیب یافته است و طی آن سعی خواهد شد بین اتحادیه های یاد شده و ارگانهای دولتی ارتباط برقرار شود.

سلامتی افزود در رژیم سابق با اعمال سیاستهای خائنانه سعی میشد عشایر کشور هرچه بیشتر تحقیر شده و سرانجام با اجرای سیاست درهای باز و وارد کردن تولیدات خارجی و مواد غذائی از خارج تولیدات روستاها و عشایر ما را به نابودی کشانیدند ولی امروز ضرورت ایجاب میکند که دولت جمهوری اسلامی به وضع رفاهی روستائیان و عشایر رسیدگی بیشتر بعمل آورد و این پاسداران اصیل انقلاب اسلامی را که با تحمل شدائد اقتصادی و غیره... اسلحه بدست گرفته و در مقابل گروهکها میجنگند پشتیبانی کند.

وزیر کشاورزی و عمران روستائی در ادامه سخنان خود افزود طی سال گذشته در سازمان مرکز عشایری سعی شده تعاونیهائی بوجود آید و تاکنون ۱٤۵ شرکت تعاونی ثبت رسیده است که انشاء ا... این کار ادامه خواهد یافت تا تولیدات برادران عشایر خریداری و مایحتاج آنها در اختیار این عزیزان قرار گیرد و هم اکنون بیش از یک میلیون تن از عشایر کشور زیر پوشش این تعاونیها قرار گرفته اند.

سلامتی افزود در نتیجه همکاریهای ارگانهای مختلف دولتی و خود عشایر در سال گذشته فقط در استان فارس میزان تولیدات دامی عشایر به دو برابر تولیدات سال ۵۹ رسید. همچنین وامهائی که طی سال گذشته به‌عشایرکشورپرداخت شده است بیش از سالهای قبل بود و سعی شد مقدار بیشتری مایحتاج در اختیار عشایر قرار گیرد.

● تولیدات دامی عشایر به دو برابر تولیدات سال ۵۹ رسیده است
● هم اکنون ما دارای سپاه عشایر هستیم که مرزبانان اصیل جمهوری اسلامی می باشند.

وزیر کشاورزی و عمران روستائی در پایان سخنان خود ضمن یادآوری محدودیت های کنونی دولت در امر رسیدگی کامل به نیازمندیهای روستاها و عشایر گفت لازم است عشایر عزیز کشورمان بیش از پیش با دولت همکاری کرده و در وزارت کشاورزی دوره های لازم را در امر حرفهای ضروری فرا گیرند و به سایر عشایر آموزش دهند.

بنابرهمین گزارش در ادامه مراسم این گرد همائی حجت الاسلام علی اکبر ناطق نوری وزیر کشور جمهوری اسلامی ایران طی سخنان کوتاهی توطئه های گوناگون امپریالیسم امریکا را برشمرد و افزود دشمنان انقلاب ما و در راس آنها امریکا با تحلیلهای مختلف خود از اول سعی داشتند با تکیه بر شعارهای ناسیونالیستی در مناطق مختلف کشور از جمله خوزستان، کردستان، آمل و غیره سد راه پیشرفت انقلاب اسلامی شوند و عاقبت آن را به شکست بکشانند ولی دشمن ما از اصالت حرکت مردمی این کشور با خبر نمودند و همواره تحلیلهایشان مبتنی بر مسائل فیزیکی و ظاهری است و بر همین اساس است که همیشه واقعیتها برعکس تحلیلهای آنها شکل میگیرد. وزیر کشور افزود در مورد عشایر نیز تحلیل امریکا این بود که با علم کردن افراد سرسپرده ای چون خسرو قشقائی میتواند مسائل ناسیونالیستی را شدت بخشد و مشاهده کردید که چگونه این تحلیل نیز غلط از آب درآمد و هم اکنون ما دارای سپاه عشایر هستیم که مرزبانان اصیل جمهوری اسلامی می باشند.

این گرد همائی سه روز ادامه خواهد داشت و طی آن مشکلات اقتصادی و مسائل عمرانی مناطق عشایر نشین کشور مورد بحث قرار خواهد گرفت.

دراجلاس آسیا پاسفیک گفته شد:

تنها راه مقابله با بحرانهای سرمایه‌داری وکمونیستی، اقتصاد اسلامی است

معاون وزیر مشاور ورئیس سازمان برنامه وبودجه که در رأس هیئتی دراجلاس سالیانه کمیته اقتصادی- اجتماعی آسیا پاسفیک شرکت کرده بود حضور جمهوری اسلامی ایران دراین کنفرانس را بسیار موفقیت‌آمیز توصیف کرد. علی صادقی تهرانی درمصاحبه‌ای با خبرگزاری جمهوری اسلامی در توکیو اظهار داشت ایران با شرکت فعال دراین کنفرانس توانست بی‌اعتباربودن ادعاهای مبنی بر ازهم‌پاشیدگی اقتصاد ایران را اثبات کند. همچنین ما توانستیم با تحلیل بحرانهای اقتصادی کنونی جهانی واثبات عدم قابلیت سیستمهای سرمایه‌داری وکمونیستی درمقابله اساسی با این بحرانها اصول اقتصاد اسلامی را به عنوان راه حل معرفی کنیم صادقی تهرانی همچنین گفت درگزارش که بخش از کنفرانس انتشار یافته بود «اقتصاد» ایران به عنوان یک اقتصاد بهم ریخته معرفی شده بود وعامل اصلی مشکلات اقتصادی جهان سوم و کشورهای توسعه نیافته قیمت نفت وکشورهای نفت خیز قلمداد شده بود.

معاون وزیر مشاور ورئیس سازمان برنامه وبودجه افزود دراین کنفرانس نظرات ایران درمورد اقتصاد اسلامی بسیار مورد توجه کشورهای اسلامی قرار گرفت، وی همچنین درمورد پیشرفت تنظیم طرح اقتصاد اسلامی درایران گفت بدنبال نظام برنامه ریزی اکنون ده کمیته بنام زیرساخت اقتصادی بااستفاده از همکاری ونظر اساتید حوزه‌های علمیه روحانیت نمایندگان مجلس وصاحبنظران اقتصادی دراین زمینه مشغول فعالیت است.

صادقی تهرانی پس از شرکت در کنفرانس آسیا پاسفیک که از دوم فروردین ماه سال جاری دربانکوک تشکیل شده بود بمنظور یک دیدار غیر رسمی به ژاپن عزیمت کرد.

وی دراین سفر با بعضی از مقامات ومتخصصان برنامه ریزی اقتصادی ژاپن دیدار کرد.

توسط بنیادمسکن انقلاب اسلامی

۵ هزار واحد مسکونی درسالجاری‌به‌مستضعفین واگذار خواهد شد

مدیر عامل بنیادمسکن انقلاب اسلامی که بمنظور بازدید از جبهه‌های‌نبرد و بازسازی مناطق جنگی استان ایلام به این استان سفر کرده بود در یک مصاحبه اختصاصی با خبرنگارخبرگزاری جمهوری اسلامی سیاست کلی فعالیتهای بنیادمسکن انقلاب اسلامی در سال گذشته و برنامه‌های آن در سال جاری را تشریح کرد.

مهندس خسروی مدیرعامل بنیادمسکن انقلاب اسلامی در رابطه با بازسازی مناطق جنگی آزادشده گفت: بازسازی مناطق جنگی یکی از مهمترین کارهای بنیاددرسال جاری می‌باشد و در این زمینه شورائی از نمایندگان وزارت کشور مسکن و شهرسازی، نیرو، کشاورزی و نهادهای انقلاب اسلامی مانند جهاد سازندگی، بنیادامور جنگ‌زدگان و بنیادمسکن تشکیل شده است که کلیه امور مربوط به بازسازی مناطق جنگی به کمیسیونهای مختلف واگذارشده که باز سازی مسکن به بنیادمسکن انقلاب اسلامی محول شده است.

وی آنگاه فعالیتهای بنیاد را بر شمرد و گفت: **بنیاد از بدو تأسیس تاکنون حدود ۱۳۰ هزار قطعه زمین جهت ایجادمسکن به خانوادههای محروم و مستضعف واگذار کرده است علاوه بر آن بنیادمسکن تعداد ۲۵ هزارخانه غیرقابل سکونت را تعمیر و تحویل داده است.**

همچنین ۱۲ هزار و ۵۰۰ واحدمسکونی دیگر نیز از سوی این بنیاد در حال ساختن میباشد.

مدیرعامل بنیادمسکن انقلاب اسلامی احداث ۱۵۰ باب مدرسه، حمام و غسالخانه را در روستاها و تهیه مصالح ساختمانی، تهیه نقشه، آبرسانی و برقرسانی در جهت احداث خانه برای مستضعفین را از فعالیتهای بنیادمسکن انقلاب اسلامی در سال گذشته دانست. و افزود ایجاد کارگاههای تولیدی مصالح ساختمانی و احداث کورههای آجرپزی، گچپزی و آهکپزی در سطح شهرستانهای کشور یکی از اصولیترین کارهای بنیاد در سالجاری است و بنیاد در نظر دارد با ارائه کمکهای فنی ومالی به افرادی که در جهت ایجاد کوره و کارگاههای تولیدی سرمایه‌گذاری میکنند، نقش شایانی را در جهت خودکفائی مملکت داشته باشد.

وی گفت: بنیاد مسکن در سالجاری پنج هزارواحدمسکونی در مناطق محروم سطح کشور احداث و دراختیار مستضعفین قرارخواهد داد.

مهندس خسروی افزود: بنیادمسکن تاکنون ۵۰۰ میلیون تومان وامهای مسکن ۲۰ تا ۵۰هزارتومانی در اختیار افراد واجد شرایط قرارداده است و ۳۰۰ میلیون تومان نیز از حساب ۱۰۰ امام بصورت قرض‌الحسنه به افراد بی‌بضاعت پرداخت کرده است. وی اتمام کارهای نیمه تمام سالهای قبل و رسیدگی و بررسی به کلیه واگذاری‌های زمین، مسکن و تعیین خط‌مشی کلی بنیادمسکن انقلاب اسلامی و آئین‌نامه اجرائی آن و تعیین ارتباط بنیاد با دولت را از دیگر فعالیتهای بنیادمسکن در سال گذشته دانست و افزود:

در سال جاری برنامه وسیعی جهت فعال کردن بنیادمسکن در سراسرکشور داریم و با همکاری وزارت مسکن و شهرسازی فعالیت چشمگیری را انشاءا... در سال ٦۱ ارائه خواهیم داد.

بیش از ۷میلیارد ریال وام به کشاورزان کرمان پرداخت شد

بانک کشاورزی استان کرمان اعلام کرد ارسوی شعب این بانک درسال گذشته مبلغ ۷میلیارد و٦۸٦ میلیون و۸٦٦ هزارریال وام به ٤٤ هزار و۲۳۵ کشاورز دراستان کرمان پرداخت شده است این وامها درجهت توسعه امورجاری کشاورزی، آبیاری، باغداری، دامداری ودامپروری، پرورش طیور خرید ماشینهای کشاورزی، صنایع دستی وروستائی به مصرف رسیده است.

براساس این گزارش درسال گذشته معادل ۵میلیارد و۳۳۹ میلیون و ۷٦۱ هزارریال از مطالبات بانک دراستان کرمان دریافت شده است.

دو خبر از وزارت کار

ملاقات قائم مقام دفتر مردمی لیبی با معاون وزیر

روابط عمومی وزارت کار و امور اجتماعی اعلام داشت. صبح دیروز قائم مقام دفتر مردمی جماهیری لیبی با معاون رفاه تعاون کارگری وزارت کار و امور اجتماعی و سرپرست کمیته اشتغال ملاقات کرد. در این ملاقات ضمن تبادل اطلاعات و نظرات در ارتباط با مسائل نیروی انسانی و اشتغال دو کشور مسلمان و برادر ایران و لیبی مذاکراتی در زمینه‌های گسترش همکاری فی‌مابین در مورد نیاز و همچنین همکاریهای فنی و تخصصی و سایر مسائل در ارتباطبا نیروی انسانی انجام شد و برای گسترش و تداوم هر چه بیشتر این همکاریها که می‌تواند در جهت از بین بردن وابستگی به ابر قدرتهای جهانی و رفع نیازهای نیروی انسانی برای دو دولت جمهوری اسلامی ایران و لیبی موثر باشد پیش‌بینی‌های لازم صورت گرفت.

پاسخگوئی به سئوالات در رابطه با پرسشنامه خانوار

روابط عمومی وزارت کار و امور اجتماعی اعلام داشت، برای رفع مشکلات و پاسخگوئی به سئوالات امت همیشه بیدار در صحنه، در مورد چگونگی و نحوه تکمیل و تاریخ و محلهای توزیع پرسشنامه خانوار و مسائل در ارتباط با طرح آماری بررسی مسائل کلی نیروی انسانی و اشتغال که با طرح توزیع اولین سری از کوپنهای کالاهای اساسی در سال جاری انجام میگیرد و ستاد مرکزی طرح آماری تلفنهای ۹۳۵۵۵۳- ۹۳۵۵۵٤- ۹۳۵۵۵۷ را به این امر اختصاص داده و مسئولان و کارشناسان طرح از ساعت ۸ صبح تا ۷ بعد از ظهر آماده پاسخگوئی و رفع مشکلات در رابطه با پرسشنامه خانوار که ارائه فرم تهیه شده آن به بانک توزیع کننده کوپن برای دریافت کوپن الزامی میباشد.

تولید واکسن جهت مصرف دامپزشکی

روابط عمومی وزارت کشاورزی اعلام کرد موسسه سرم سازی رازی طی سه ماهه چهارم سال گذشته ۲۳۲/۲۱۸/۱۲۰دز واکسن مورد مصرف دامپزشکی تولید شده است.

بر اساس این گزارش طی مدت مذکور ۵۰۰عدد قرص تنی رازی ٤۹۹۵۰۰عدد کپسول دمیستورازی ۱۲۰٦٤۰٤عدد کپسول تنه رازی ۳٦۰۰۳۳عدد کپسول پیلورازی، ۳۷٦۲۳۷۰دز واکسن های مورد مصرف پزشکی و ۳۰۷۷٤شیشه سرم های مورد مصرف پزشکی تولید شده است.

آشنائی با مفاهیم اقتصاد اسلامی (۹)

کارو تولید در اسلام

قسمت اول

از این مبحث به بررسی یکی از ارگان اصلی اقتصاد یعنی کار و تولید می‌پردازیم

عوامل اصلی تولید

معمولاً وقتی دراقتصاد ازعوامل تولید نام برده میشود، سه عامل ذیل مورد تحقیق و بررسی قرار میگیرد:
۱- طبیعت
۲-سرمایه
۳- کار

الف- منابع طبیعی تولید

منابع طبیعی تولید رامیتوان به چهاردسته عمده تقسیم کرد:
۱- زمین که مهمترین ثروت طبیعی بوده وبدون آن تقریباً هیچ نوع فعالیت تولیدی میسر نیست.
۲- مواد معدنیموجود درخشکیهای زمین مانند ذغال، گوگرد، نفت، آهن و غیره.
۳- آبهای طبیعی که برای ادامه حیات و تولید کشاورزی نهایت ضرورت را دارد.
٤- سایرثروتهای طبیعیچه آنهایی که مثل مروارید ومرجان ازدریاها ورودخانهها بدست می‌آید وچه آنهایی که مثل پرندگان وحیوانات هوا وزمین زندگی می‌کنند وپااکسیژن هوا ونیروی آبشارها که باتبدیل به نیروی بسته به نقاط دیگر انتقال داده شده و مورد بهره‌برداری قرارمیگیرد.

اکنون به بررسی هریک ازاین عوامل در رابطه باقوانین کاروتولید می‌پردازیم:

زمین زمین از ارکان اصلی عوامل طبیعی تولید و معمارتی مبنای همه گونه فعالیتهای تولیدی و اقتصادی است که بعلت اهمیت این بحث طبیعی تولید دراین مبحث تنها به همین مقداراکتفا و درشمارههای آینده مفصلاً دراین باره خواهد آمد.

مواد معدنی

مواد اولیه وثروتهای معدنی موجود درخشکیها تاثیر واهمیت زیادی درزندگی اقتصادی بشر دارند. از این جهت صنایع استخراجی اساس سایر صنایع نیز بشمارمیرود.

از دید فقهای اسلام معادن به دودسته تقسیم میشوند: معادن ظاهری ومعادن باطنی. **معادن ظاهری**معادنی است که برای استفاده ازمواد آنها جز عملیات استخراج کاردیگری ضرورت ندارد مانند معادن نفت و نمک که بدون تغییر شکل هم میتواند مورد بهره‌برداری قرارگیرد، اگر چه برای رسیدن به طبقات واکتشاف وتصفیه آن تلاش وکوشش بسیاربه عمل می‌آید.

معادن باطنیمعادنی است که پس ازاستخراج باید مواد خام آنراتغییر شکل داد و مواد ناخالص رابه خالص تبدیل گردمانند: آهن و طلا.

بنابراین درفقه اسلامی اصطلاح ظاهری وباطنی به ماهیت ودرجه خالص بودن ماده خام اولیه مربوط میشود نه به موقعیت یعنی دوری و نزدیکی ازسطح زمین. نظریه فقهی در موردمعادن ظاهری‌مانند نفت ونمک آنست که این قبیل معادن جزء ثروتها و مشترکات عمومی بوده ولذا برای هیچکس درآنها حق اختصاصی ومالکیت شناخته نشده است.(۱) از این روتنها دولت یاامام که حافظ منافع ملی وصاحب سرمایه‌های عمومی است می‌تواند بارعایت مقتضیات تولید ازآنهابهره‌برداری کند ودرآمدهای حاصله رابه مصارف عمومی برساند.

علامه حلی درتوضیح این اصل درباره معادن ظاهری بعد ازارائه مثالهایی می‌نویسد: اجماع فقها براین است که معادن مزبور راهیچکس با احیاء و آباد کردن نمی‌تواند مالک شود اگرچه کارحفاری راآنقدر ادامه داده باشد که به انتهای طبقات معدن برسد.

معادن باطنی

معادن باطنی آنهائیست که جز باکاراضافی ماده خالص طبیعی ازآنهابدست نمی‌آید مثل معدن طلا که باید سنگ طلا راپس ازاستخراج مورد عمل قرارداده وطلای خالص راازآن تهیه کرد. معادن باطنی بردوقسم است: آنهایی که درطبقات سطحی زمین قراردارند ودسته دیگر معادنی که درطبقات عمقی بوده وبدون حفاری دسترسی به آنهامیسر نیست.

الف- معادن باطنی نزدیک به سطح زمین:

علامه حلی درتذکره می‌نویسد: معادن باطنی دونوعند یادرطبقات عمقی زمین قرار دارند ویادرطبقات نزدیک به سطح زمین یعنی دردسترس مردم قراردارند که دراین صورت مثل معادن ظاهری بااحیاء تملک نمی‌شوند.

بنابراین اسلام مالکیت خصوصی معادن نزدیک سطح زمین راکه بآسانی بدست می‌آیند ممنوع اعلام کرده است. ولی افراد حق دارند فقط به اندازه نیاز ازآنها احیاء و برداشت کنند که البته باید مقداری که برای رفع احتیاج درنظرگرفته میشود معقول بوده و آنقدر نباشد که باعث استیلای فردی ومحرومیت و اضرار اجتماعی رافراهم آورد.

ب- معادن باطنی مستتر:

برای بهره برداری از معادن باطنی اعماق زمین دو نوع کار یکی کاوش و حفاری و دیگری تغییر شکل دادن مواد ناخالص برای تهیه مواد مطلوب باید انجام شود هم چنانکه در مورد طلا و آهن معمول است.

البته در مورد مالکیت این قبیل معادن نظریات حقوقی مختلفی ابراز شده است. لکن از نظر فقهای بزرگی همچون شیخ مفید، علامه قمی، کلینی و دیلمی معادن جزء انفال و در ملکیت دولت است و بطور خلاصه باید گفت که بموجب آراء حقوقی معتبر معادن جز و مشترکات عمومی و در تملک جامعه می‌باشد و بدین جهت فرد نمی‌تواند رگهها و دخائر فرو رفته در زمین را بطور خصوصی تملک کند.

اقطاع در اسلام

اقطاع از اصطلاحات مربوط به اراضی و معادن است. بنا بر تعریف شیخ طوسی در کتاب مبسوط اقطاع عبارت است از آنکه امام به کسی اجازه دهد روی یکی از منابع و ثروتهای طبیعی که کار کردن در آن موجب تملک یا اکتساب حق خاص خواهد شد کار کند. از این تعریف در می‌یابیم که: بدون اجازه امام و دولت هیچکس حق ندارد روی منابع و ثروتهای خام طبیعی فعالیت کند.

امام اختیار دارد که بطور مستقیم و یا با تأسیس سازمانهای اجتماعی از منابع طبیعی بهره‌برداری کند و یا برطبق مقررات و به مقتضای امکانات تولیدی جامعه و یا در نظر گرفتن جهات عدالت اجتماعی بهره‌برداری را به افراد بسپارد. بنابراین اقطاع سبب تملک نبوده بلکه حقی است که امام به فرد درزمین یا منبع طبیعی میدهد تا به مقتضای قدرت و امکانات خود از آن بهره‌برداری کند. و به عبارتی اقطاع اسلامی اجازه فعالیت فردی در بهره‌برداری است و درصورتی که مسلم شود فرد قادر به ادامه فعالیت نیست قانوناً اجازه از بین رفته وادامه کار دیگر مشروع نخواهد بود و باید توجه داشت که اقطاع ازنقطه‌نظر حقوقی حز اعطای حق کار در منابع طبیعی معین به منظور خاص به عنوان شیوه‌ای از شیوههای تقسیم کارروی منابع طبیعی که نیاز به احیاء و کار دارند نیست.

ادامه دارد

دراین مبحث کتابهای زیر مورد استفاده قرار گرفته شده است:
۱- اقتصاد ما- جلددوم- آیتا... سید محمدباقر صدر
۲- رسالهٔ نوین- جلددوم- عبدالکریم بی‌آزار شیرازی
۳- روابط اقتصاد عمومی- احمد مطهری
٤- اسلام و مالکیت- آیتا... طالقانی
۵- اسلام و مکتبهای اقتصادی- آیتا... سید محمد باقر صدر

کارخانه بافندگی و نساجی ایران و پاکستان آغاز بکار کرد

کارخانه نساجی و بافندگی نخی که با سرمایه ۳۲٦ میلیون روپیه مشترکاً بوسیله ایران و پاکستان در استان بلوچستان پاکستان تاسیس شده است کار خود را آغاز کرد.

گزارش واحد مرکزی خبر بنقل از رادیو پاکستان حاکیست این کارخانه دارای ۵۰ هزار دوک نساجی و ۱۱۰۰ دستگاه بافنده میباشد.

بر اساس همین گزارش در این کارخانه مراحل رنگ سازی و طراحی انجام میشود و تولیدات آن نیز به خارج صادر میشود.

کارخانهٔعظیم‌آردبرازجان‌شروع بکارکرد

● این کارخانه درهرروز ۱۲۰ تن آرد تولید خواهد کرد که ظرفیت تولید آن تا دو برابر قابل افزایش است

کارخانه عظیم آرد برازجان طی مراسمی باحضور آقای نصیری استاندار بوشهر، حجت‌الاسلام رحیمی امام‌جمعه برازجان و با تلاوت آیاتی از کلام‌الله مجید گشایش یافت و مورد بهره‌برداری گرفت. بگزارش واحد مرکزی خبر این کارخانه که با هزینه‌ای معادل ۱٤۵ میلیون ریال و سرمایه در گردش ٤۰ میلیون ریال احداث شده در هر ۲٤ ساعت ۱۲۰ تن آرد تولید خواهد کرد که از نظر ظرفیت تولید مقام دوم را در کشور دارا میباشد و ظرفیت تولید آن تا دو برابر قابل افزایش است. لازم به یادآوری است که آرد مورد نیاز استان بوشهر تاکنون از استان فارس تامین میشد که با بکار افتادن این کارخانه آرد موردنیاز استان بوشهر به نحو مطلوب‌تر توزیع خواهد شد. بنا به این گزارش در مراسم افتتاح کارخانه آرد برازجان پس از توضیحی ازسوی سرپرست این کارخانه درمورد این کارخانه حجت‌الاسلام رحیمی امام جمعه برازجان طی سخنانی ضمن تشریح وابستگی‌های صنعتی‌واقتصادی کشورهای اسلامی به جهانخواران گفت تا ما درجهت استقلال پیش نرویم قدرتمند نخواهیم شد سپس آقای نصیری استاندار بوشهر طی سخنانی اظهار داشت وامیکه ازسوی بانک استان برای احداث این کارخانه پرداخت شده است بزرگترین دلیل بر سیاست دولت جمهوری اسلامی ایران مبنی برکوشش درجهت خود کفائی صنعتی واقتصادی کشورمیباشد.

۱۳۰۰ نفر در فارس جذب فعالیتهای تولیدی شدند

مرکز گسترش خدمات تولیدی و عمرانی استان فارس تاکنون یکصد و سیزده شرکت تعاونی تاسیس کرده و موجبات اشتغال یکهزار و سیصد نفر را فراهم نموده است.

به گزارش خبرگزاری جمهوری اسلامی این مرکز که در بهمن ماه سال ۵۸ با دو میلیارد و هفتصد میلیون ریال سرمایه شروع بکار کرد هم اکنون چهل و نه شرکت تعاونی کشاورزی و دامداری با یک میلیارد و ۵۹۵/۵ میلیون ریال اعتبار و سی و شش تعاونی صنعتی در قسمتهای صنایع غذائی، ساخت پمپهای کشاورزی، صنایع ساختمانی، تولید قطعات پلاستیکی، پیچ و مهره سازی و تولید پوشاک با ۸۸٤ میلیون ریال اعتبار و نیز بیست وهشت تعاونی عمرانی و خدماتی در بخشهای برق رسانی ساختمانی و تاسیسات وگاز رسانی تعاونی توزیع و جایگاههای پمپ بنزین با ۱٤۵ میلیون ریال اعتبار را زیر پوشش دارد که بیش ازهشتاد و پنج درصد از اعتبارات آن جذب شده است.

در مدت مزبور چهارهزار و یکصدو سی و دو هکتار از اراضی واگذار شده بمرکز گسترش برای تشکیل واحدهای زراعی و دام و طیور شامل ۱۵ واحد گوسفند داری ۲ واحد گاو داری ۷ واحد زراعت ۷ واحد مرغداری تخمگذار ۱۰ واحد مرغداری ۳ واحد جوجه کشی ۲ واحد کشاورزی بصورت مجتمع و یک واحد باغداری و یک واحد گلابگیری مورد استفاده قرار گرفته و تاکنون از اعتبار بخش کشاورزی بیش از یک میلیارد آن به مصرف رسیده است. همچنین یکهزار و ششصد و نود هکتار از اراضی بایر بصورت باغات میوه، صیفی و شتوی مورد بهره برداری قرار گرفته و با تولید بیش از هشت هزار تن فرآوردههای کشاورزی درجهت تامین قسمتی از نیازهای اهالی گام موثری برداشته شده است.

پاکسازی سه روستا از توابع میاندوآب

ارومیه- روستاهای کهریزان کانی هک و حصار بلاغی از توابع شهرستان میاندوآب وسیله برادران ارتشی و با همکاری برادران سپاه پاسداران از لوث وجود اشرار پاکسازی شد.

به گزارش روابط عمومی ستاد عملیاتی شمالغرب کشور این عملیات در بامداد روز ٦۱/۱/۱٤ شروع و بدون درگیری و تلفات در همانروز پایان یافت.

توزیع سموم کشاورزان فارس توسط جهادسازندگی انجام میگیرد

جهاد سازندگی فارس به منظور افزایش تولید محصولات کشاورزی و بالارفتن کیفیت توزیع سموم دفع آفات نباتی از این پس توزیع سموم مذکور را به عهده می‌گیرد.

به گزارش خبرگزاری جمهوری اسلامی مسئول جهاد سازندگی فارس ضمن اعلام این مطلب اظهار داشت ۷۲۲۸۰ لیتر انواع سموم مایع ۸٤۰۰ کیلو سم خشک و چهل‌هزار عدد قرص سلفوس در اختیار جهاد فارس قرار داده شده که توسط مراکز جهاد سازندگی در شهرستانها در اختیار کشاورزان در سطح استان قرار خواهد گرفت.

بسم رب الشهدا و الصدیقین
شهید نظر میکند به وجه ا...
امام خمینی

برادر حسین کمالی نماینده محترم مجلس شورای اسلامی، شهادت افتخار آفرین برادر ارجمندتان مهدی عزیز را در جبهه حق علیه باطل به پیشگاه ولی عصر(عج) و نایب برحقش خمینی بت شکن و خانواده محترم کمالی تبریک و تسلیت عرض می نمائیم.

شورا و انجمن اسلامی چیت سازی تهران

فعالیتهای صنعتی استان همدان‌طی‌اسفند ماه سال٦۰

اداره کل صنایع و معادن استان همدان اعلام کرد که این اداره کل در اسفند ماه سال گذشته با احداث یک واحد ریخته گری بدنه، و قطعات دیگر باسکول به ظرفیت سالانه ۸۰ تن در رزن، یک واحد تولید شفت و غلاف پمپ آب و قطعات یدکی ماشین آلات به ظرفیت سالانه ۸۵ تن در همدان، یک واحد تولید تعمیر قطعات یدکی ماشین آلات کشاورزی در ملایر با ظرفیت روزانه یکصد تانکر در اسدآباد، یک واحد تولید مایعات پاک کننده به ظرفیت سالانه ۱۲ تن در سال یک واحد تانکر سازی به ظرفیت سالانه ۱۵۰ تن در بخش سرکان تویسرکان، یک واحد تولید ظروف آلومینیم در همدان با ظرفیت سالانه ۷۰ تن، یک واحد تولیدی تیر سیمانی برق در ملایر به ظرفیت ٤۰۰۰ عدد تیر برق در سال، سه واحد تولید قطعات پیش ساخته بتونی جمعا به ظرفیت سالانه ۷۲۰ هزار عدد، انواع بلوک ۱۰ هزار عدد سقف پیش ساخته، ٦۲ هزار و ٤۰۰ عدد تیر جدولهای بتونی، ٦۰ هزار مترمربع تیرچه، یک واحد چوب به ظرفیت روزانه ۲۰۰ عدد جعبه و ۷ متر کابینت چوبی در ملایر، یک واحد تولید سپر و اگزوز پیکان و فرقون به ظرفیت سالانه ۵۰ تن سپر و ۳ هزار عدد فرقون در همدان، یک واحد یخ سازی در ملایر با ظرفیت ٤۰۰ هزار قالب یخ، یک واحد تولید کاشی بتونی رنگی در همدان به ظرفیت ٤۲ هزار و ۷۵۰ مترمربع، یک واحد تولید در و پنجره فلزی به ظرفیت سالانه ۱۲ تن در همدان، یک واحد ریخته گری آلومینیم سرب و برنج در همدان با ظرفیت ۱۵۹ تن در سال، یک واحد ساخت دیسک و خرمنکوب و دروگر به ظرفیت سالانه ٤۸ دستگاه در همدان، یک واحد ریخته گری هاون به ظرفیت ۵۰ تن در همدان، یک واحد موزائیک سازی در همدان به ظرفیت سالانه ٤۱ هزار و ۸۲۵ مترمربع و یک واحد ریخته گری چدن در همدان با ظرفیت روزانه ۸۰۰ کیلو موافقت اصولی نموده است، همچنین طی اسفند ماه سال گذشته ازسوی اداره کل صنایع و معادن استان همدان برای یک واحد جوراب بافی، دو واحد موزائیک سازی و یک واحد نختابی در همدان پروانه تاسیس صادر شده و در یکماهه اسفند ماه گذشته نیز با ۲ فقره پروانه بهره برداری برای یک واحد پلاستیک سازی به ظرفیت سالانه ۱۵۰ تن و یک واحد نخ تابی به ظرفیت سالانه ٦۰ تن در همدان موافقت شده است.

جلسه هفتگی شوراهای اسلامی کارخانجات جاده قدیم برگزار شد

هفتمین جلسه کانون هماهنگی شوراهای اسلامی کارخانجات منطقه جاده قدیم کرج روز یکشنبه ٦۱/۱/۱۵ساعت ۱/۲ ۱٤بعد از ظهر در کارخانه ویتانا برگزار شد. پس از تلاوتی چند از کلام ا... مجید در این جلسه گزارش ملاقات شورای مرکزی کانون هماهنگی شوراها و انجمنهای اسلامی با برادر موسوی نخست وزیر به سمع حضار رسید. در ابتدا یکی از مسئولین خانه کارگر دررابطه با برنامههای قبل از تعطیلی ه .ٓ و بعد از آن و ملاقات با نخست وزیر و صحبتهای برادران اعضای شورای مرکزی شوراهای اسلامی انجمنهای اسلامی کارخانجات خانه کارگر با نخست وزیر گفت: که در مدت دو ساعت جلسه که با نخست وزیر داشتیم بحثها و صحبتها بسیار موثر و مفید شد. برادر موسوی دررابطه با شوراها و انجمنها صحبتهائی ایراد کردند که امیدوار کننده بود حتی نخست وزیر در ضمن بیاناتشان فرمودند : این جلسهٔ ما یک جلسه معارفه میباشد و امیدوارم این ملاقاتها ادامه پیدا کند لااقل در هر ماه یک دفعه با هم چنین جلسه‌ای داشته باشیم و کلیات مذاکره نخست وزیر از طریق رسانههای گروهی و مطبوعات پخش شد. پس از آن یکی از اعضاء شوراهای مرکزی در این مورد صحبت خود را با اشاره به اینکه در این ملاقات برادرمان آقای موسوی امیدواری دادند که انشاء ا.... در هفتههای آینده طرح شوراهای اسلامی در هیئت دولت مورد بررسی قرار میگیرد و به مجلس تقدیم میگردد.

درقسمت دیگر برادر عضو شوراها چنین گفت : شوراها واجب است انسجام خود را فعالتر کنند و پیرامون قانون کار پیشنهادهائی ارائه دهند و همچنین کلاسهائی که قرار است در صنایع ملی برگزار شود و هر کارخانه میتواند ۲نفر از اعضای خود را در این کلاس بفرستد و سه موضوع است که برادران باید در نظر بگیرند ۱- کلاس مدیریت ۲- قانون کار ۳- قانون شوراها که این مسائل خیلی اهمیت دارد، امیدواریم برادران به این موضوع ها اهمیت بدهند و همچنین مسئله بعد کلاس قانون اساسی است که برادران واجب است آگاهی داشته باشند.

سپس سئوالهائی از طرف برادران حاضر در جلسه عنوان شد که برادران مسئول توضیحاتی در اینمورد دادند. و دررابطه با کنگرهایکه قرار است در شیراز انجام گیرد سئوالاتی شد که پاسخ داده شد.

بسم رب الشهدا والصدیقین

در پی شهادت تنی چند از مبارزان جبهه‌های حق علیه باطل اطلاعیه‌های زیر از سوی جامعه اسلامی سازمان آموزش فنی و نیروی انسانی وزارت کار و امور اجتماعی منتشر شد

شهید نظر میکند به وجه ا...
(امام خمینی)

برادر مبارز حسین کمالی

مثل شهید مثل شمع است که خدمتش از نوع سوختن شدن وفانی شدن و پر تو افکندن است تا دیگران در این پر تو که به بهای نیستی او تمام شده زینب وار ندای او را به گوش مسلمانان برسانند. آری شهدا شمع محفل بشریتند، سوختند و محفل بشریت را روشن کردند. منطق شهید منطق دیگری است، منطق شهید منطق سوختن و روشن کردن است منطق حل شدن و جذب شدن در جامعه برای احیای جامعه است. منطق دمیدن روح به اندام مرده ارزشهای انسانی است، منطق حماسه آفرینی است منطق دورنگری بلکه بسیار دورنگری است و بدینوسیله شهادت برادر جنابعالی را که در راه نیل به اهداف و آرمانهای اسلامی مظلومانه بدست دژخیمان صدامی صورت پذیرفته به پیشگاه بقیه ا.... العظم و رهبر کبیر انقلاب امام خمینی و امت مسلمان ایران و جنابعالی تبریک و تسلیت عرض می‌نمائیم. والسلام علی من التبع الهدی.

شهید نظر میکند به وجه ا.. **(امام خمینی)**

بار دیگر دو تن از پاکان، از تبار ابراهیم و فرزندان راستین حسین و وارثان بحق زینب بخدا پیوستند. رفتن تا به دیگران رفتن آموزند و شهادت را پذیراگشتند تا شاهد برزمان باشند.

شهادت دو برادر مجاهد و مهاجر و شهید مصطفی نعمتی و مرتضی نعمتی که در جبهه حق علیه باطل و بدست دژخیمان صدامی به درجه رفیع شهادت نایل گشتند را به امام امت خمینی کبیر و امت شهید پرور ایران و انجمن اسلامی آموزشگاههای آزاد کشور و خانواده آن شهیدان بخصوص مادر این عزیزان خواهر مبارز نعمتی تبریک و تسلیت عرض مینمائیم.

۵۰ پروانه دامداری و مرغداری در خراسان صادر شد

بمنظور توسعه دامداری و تامین مواد لبنی و پروتئینی طی سال گذشته از سوی اداره کل کشاورزی و عمران روستائی خراسان ۵۰ فقره پروانه بهره برداری مرغداری ودامداری اعم از گوشتی تخمی و شیری صادر و تسلیم متقاضیان شد.

بگزارش خبرگزاری جمهوری اسلامی بر اساس ۹ فقره پروانه گوسفند داری با ۳٤۵۰ راس گوسفند و بموجب ۱۵ فقره گاود، ی شیری صادر شده ۳۰۰ راس گاو و با صدور ٤ فقره پروانه بهره برداری مرغداری ۵۱ هزار قطعه مرغ تخم گذار و ٦٤۰۰۰ قطعه گوشتی نیز درواحدهای مذکور پرورش و نگهداری میشود.

تصمیمات تازه شورای حقوق و دستمزد اعلام شد

شورای حقوق و دستمزد با افزایش ۵۰درصد فوق‌العاده شغل متصدیان مددیار معلول وپرداخت هزینه رفت و برگشت کارکنان هواپیمائی جمهوری اسلامی ایران موافقت کرد و پیشنهادهای پرداخت فوق‌العاده گردوغبار و گازهای سمی به کارکنان شرکت پخش کودشیمیائی و سازمان چای موکول به ارائه اطلاعات بیشتر دراین زمینه شد.

بگزارش خبرگزاری جمهوری اسلامی در جلسه شورای حقوق و دستمزد که بامداد روز گذشته با شرکت وزیرامورافتصادی و دارائی- نماینده وزیرکار و اموراجتماعی و دبیرکل سازمان اموراداری و استخدامی کشور در محل این سازمان تشکیل شد همچنین مسئله فوق‌العاده حق تلاش گروههای تخلیه و بارگیری سازمان بنادر و کشتیرانی مطرح و قرارشد طرح مزایای شغلی در این زمینه از سوی سازمان مذکور ارائه شود.

انتخابات هیئت مدیره شورای اسلامی کارگران ساختمانی

هیئت موسس شورای اسلامی کارگران ساختمانی تهران با صدور اطلاعیهای اعلام کرد که باستناد ماده ٤۳ اساسنامه و صورتجلسه تنظیمی روز چهارشنبه ٦۰/۸/۲۰. انتخابات اعضای هیئت مدیره شورای اسلامی کارگران ساختمانی در روزهای دوشنبه ۳۰ و سهشنبه ٦۱/۱/۳۱ از ساعت ۱٤الی ۱۸ برگزار خواهد شد.

کارگران ساختمانی باید توجه داشته باشند که شرکت در جلسه حتماً با کارت عضویت و با کارت ورود به جلسه امکان‌پذیر است و هیچگونه وکالتی از سوی اعضاء پذیرفته نخواهد شد همچنین در قسمتی از اطلاعیه اسامی ۱۷ نفر داوطلب عضویت در هیئت مدیره که سوابق صنفی و اجتماعی آنان به تائید مقامات وزارت کشور رسیده است ذکر شده است که از این بین ۵ نفر بعنوان اعضای اصلی و ۵ نفر بعنوان اعضای علی‌البدل انتخاب خواهند شد.

بسم رب‌الشهداء والصدیقین

مکتبی که شهادت دارد اسارت ندارد.
«امام خمینی»

درمسلخ‌عشق‌جزنکورانکشند
وآن‌ددصفتان‌زشتخورانکشند

بیاد شهید گلگون‌کفن معلم متعهد وسرباز جانباز اسلام ناصر پاکدامن مسئول بسیج مسجد ثامن‌الائمه که در جبهه نبرد حق علیه صدامیان کافر به لقاءالله پیوست مراسمی درروز چهارشنبه ٦۱/۱/۱۸ ازساعت ۳تا۵بعدازظهر درمسجد ثامن‌الائمه شمیران نوبرگزار میگردد. همچنین مراسم شب هفت این شهید روز شنبه ٦۱/۱/۲۱ ازساعت ۳الی ۵بعدازظهر دربهشت‌زهرا برمزارش برگزار خواهدشد وسیله ایاب‌وذهاب رأس ساعت یک بعدازظهر از جلو درب مسجد ثامن‌الائمه آماده حرکت خواهد بود. شرکت امت اسلامیان دراین مراسم موجب گرامیداشت یادآن شهید خواهدبود.

خانوادههای: پاکدامن، بهرامی

وزیر امور خارجه خطاب به اجلاس وزرای خارجه کشورهای غیر متعهد در کویت :

فلسطین اشغالی این روزها شاهد نمونه دیگری از انقلاب اسلامی است

دکتر علی اکبر ولایتی وزیر امور خارجهٔ کشورمان که درراس یک هیئت از مقامات وزارت خارجه بمنظور شرکت در اجلاس وزرای خارجه کشورهای عضو جنبش عدم تعهد به کویت سفر کرده است عصر دیروز در اولین روز اجلاس این کنفرانس طی سخنانی سیاست قاطع جمهوری اسلامی ایران را در دفاع از مبارزات بحق مردم مسلمان و مستضعف فلسطین بر علیه اسرائیل غاصب تشریح کرد.

نماینده خبرگزاری جمهوری اسلامی از کویت متن سخنان دکتر ولایتی را بدین شرح مخابره کرده است:

بسم الله الرحمن الرحیم

و مالکم لاتقاتلون فی سبیل الله و المستضعفین من الرجال و النساء والولدان الذین یقولون ربنا اخرجنا من هذه القریه الظالم اهلها و اجعل لنا من لدنک ولیا واجعل لنا من لدنک نصیرا

«آیه ۷۵سوره نساء»

«ما اکنون نیز تکرار میکنیم که تا ملتهای مسلمان و مستضعفان جهان بر ضد مستکبرین جهانی و دست پروردههای آنان خصوصاً اسرائیل غاصب قیام نکنند - دست جنایتکاران از کشورهای اسلامی کوتاه نخواهد شد و این غده سرطانی از بیت المقدس و لبنان خارج نخواهد گردید»

امام خمینی

●ارزیابی کمک به ملت مسلمان فلسطین

برای اینجانب موجب خوشوقتی است که به نمایندگی از سوی جمهوری اسلامی ایران در این اجتماع که جهت گفتگو پیرامون ارزیابی کمک به ملت مسلمان فلسطین در احقاق حقوق مسلم خود تشکیل شده سخنرانی ایراد نمایم انقلاب اسلامی ایران به پیروی از اهداف و آرمانهای عالی اسلامی و تحت رهنمودهای رهبر عزیزش همواره مبارزه با استکبار جهانی دفاع از حقوق ملل مظلوم و تحت ستم بویژه ملت برادر فلسطین را در صدر برنامههای خود داشته است.

حضور ما در این اجتماع به انگیزه ارزیابی کمک به مبارزه ملت مسلمان فلسطین در جهت آزاد سازی سرزمینشان سر ما حکم میکند از ماجرای غم انگیز این ملت که بدون تردید یکی از بزرگترین قربانیان توطئههای استعمار امپریالیسم و صهیونیسم بشمار میرود سخنی به میان آوریم تا نقش نیروهای استعمار و در راس آن امپریالیسم امریکا را در این تراژدی انسانی بیش از پیش افشا کنیم.

●تنها راه آزادی فلسطین مبارزه با امپریالیسم و صهیونیسم جهانی

بدین گونه روشن خواهد شد که تنها راه آزادی فلسطین مبارزه قهرآمیز با امپریالیسم و صهیونیسم جهانی است و هرگونه کمکی از طرف نیروهای آزادیخواه جهان به ملت مسلمان فلسطین باید در این جهت باشد.

امروز چه کسی این واقعیتها را انکار میکند که تشکیل رژیم متجاوز صهیونیستی و آماده کردن میلیونها فلسطینی مسلمان و سپس حمایت هرچه بیشتر از این رژیم در جهت غصب سرزمینهای بیشتر و سرکوب مسلمانان منطقه تنها با موافقت قبلی و حمایت بیدریغ و همه جانبه امپریالیسم جهانی به سرکردگی امریکا بوده است.

مردم ستمدیده فلسطین از آغاز طرح نقشههای استعماری جهت تشکیل جرثومه صهیونیسم در اواخر قرن ۱۹در معرض بلند ترین توطئهها و دسایس صد ساله قرار گرفته و پس از شکل گرفتن موجود نامشروعی بنام اسرائیل در سرزمین غصب شده فلسطین توطئهها به شکل جنایتکارانهای گسترش یافت در نتیجه این تحولات تاسف انگیز و دربدری و آوارگی میلیونها انسانی بوده که تنها جرمشان علاقه به اسلام و میهن اسلامی شان میباشد.

صهیونیستهای متجاوز به قصد سرزمین فلسطین اکتفا نکردند و در اجرای بقیه نقشهها و توطئههای امریکای جهانخوار بدیگر سرزمینهای عربی تجاوز نموده- نخست به اشغال اراضی و سپس بانضمام غیر قانونی آنها به توسعه موجودیت باطل خود پرداخته و با تهدیدات مکرر امنیت و ثبات منطقه را به خطر انداخته و با شعار «از نیل تا فرات » همچنان به سیاست تجاوز کارانه خود ادامه میدهد.

امام خمینی در این مورد میفرمایند که «یک همچون جرثومه فسادی (اسرائیل)را شما باید به اتفاق خودتان بردارید. اگر از بین نبرید این یک ماده سرطانی است که سرایت میکند به جای دیگر- اکتفای به جولان نمیکنند رای آنها اینست که اسرائیل از همه نژادها بالاتر است و از نیل تا فرات مال او است ».

در این میان جای بسی تاسف است که افکار عمومی جهان گوئی توسط نیروهای امپریالیستی و صهیونیستی مسلط بر کره زمین تخدیر شده چرا که در مقابل این همه بیعدالتی وتجاوز بحقوق انسانی سکوت اختیار کرده هیچ عکس العملی که شایسته روحیه صلح دوستی و عدالت خواهی بشریت است از خود نشان نمیدهد.

ما میخواهیم از همین جا و بنام (جنبش عدم تعهد) افکار عمومی جهان را مخاطب قرار داده و از وجدانهای بیدار بشری سوال کنیم که تا چه هنگام در مقابل سیاست متجاوزانه و جنایتکارانه رژیم صهیونیستی و حمایت بیچون و چرای امریکای جهانخوار از این فرزند نامشروعش به سکوت مرگبار خود ادامه میدهد(؟)

●سیاست مزورانهٔ استکبار جهانی

آقای رئیس :

استکبار جهانی برای تحمیل رژیم صهیونیستی در قسمتی از خاک جهان اسلام که از هر حیث با آن بیگانه است - سیاست مزورانهای را در پیش گرفته که خصوصیت برجسته این سیاست عبارت است از :

۱-متقاعد ساختن افکار عمومی به اینکه صهیونیستها در سرزمین فلسطین حقوق مسلمی داشته و لذا باید صاحب کشوری در فلسطین بوده با دیگر مردم منطقه همزیستی مسالمت آمیز داشته باشند.

۲-استقرار بخشیدن به رژیم صهیونیستی از طریق یاری آنها در کشتار مردم مسلمان فلسطین و آواره کردن میلیونها نفر و در پی آن تبلیغ این ادعا که رژیم مزبور از قدرت فوق العادهای برخوردار بوده و غیر قابل شکست میباشد.

در حالیکه حقیقت این است صهیونیستها هیچگونه حقوقی در سرزمین فلسطین نداشته و ندارند و اگر صحبتی از همزیستی مسالمت آمیز بمیان آید باید این حق را برای یهودیان فلسطینی الاصل در نظر گرفت که از قدیم الایام در کنار فلسطینیان مسلمان در صلح و صفا زندگی میکرده و اکنون بیشرمانه مورد استثمار صهیونیستهای متجاوز امثال بگین و شارون و دیگر افراد باند تروریست حاکم بر فلسطین اشغالی قرار گرفتهاند.

●تجربه انقلاب اسلامی ایران و ضربه دندان شکن به جرثومه های فساد امریکا

تجربه انقلاب اسلامی ایران ضربه دندان شکنی به تخیلات واهی افسانه شکست ناپذیری جرثومههای فساد امریکا در منطقه از جمله رژیم دست نشانده شاه و رژیم صهیونیستی وارد آورده است بنا بر این مبارزه حق طلبانه ملت مسلمان فلسطین با پشتیبانی مادی و معنوی مسلمانان جهان حمایت نیروهای غیر متعهد و آزادیخواه جهان میتواند بطلان توهمات صهیونیستها و حامیان امپریالیست آنها را بر همگان ثابت کند و کلیه بتهای ساختگی را بر سر سازندگان آن بشکنند.

در این میان جای بسی تعجب و تأسف است که برخی رژیمهای باصطلاح اسلامی با ترک روحیه ستیزه جوئی علیه استکبار جهانی و ضرورت ایستادگی در مقابل دشمن متجاوز فریب آمریکای جنایتکار را خورده و با در پیش گرفتن رویه تسلیم طلبی و سازشکاری شکاف بین خود و ملت خویش را عمیق تر کردهاند. اینان توجه ندارند که هدف شیطان بزرگ از به سازش کشیدن آنها صرف نظر از گسترش تفرقه بین مدافعان آرمان فلسطین- از میان برداشتن تضاد واضح رژیم صهیونیستی با همسایگان آن و بالاخره هموار کردن راه برای تسلط کامل امپریالیسم امریکا بر تمامی منطقه میباشد.ارائه و اجرای طرحهائی نظیر کمپ دیوید از طرف آمریکای جهانخوار جدای از حاکمیت بخشیدن به موجودیت نامشروع رژیم صهیونیستی - از بین بردن روحیه ستیزه جوئی اعراب مسلمان با دشمن صهیونیستی میباشد. غافل از آنکه امت مسلمان و عرب هرگز با دشمن دین و شرافت خود آشتی نکرده و با فریادهای مخالف خود علیه کمپ دیوید و سایر طرحهای مشابه آن اجازه نمیدهد اصالت اسلامی ملل منطقه بازیچه دست مشتی حاکم خود خواه ووطن فروش بشود.

آقای رئیس- حضار محترم..

نگاهی سریع به تاریخ ملت فلسطین نشان میدهد که این ملت تنها بامبارزه قهرآمیز توانسته است هویت خویش راحفظ کند وفقط با ادامه این سنت میتوان فلسطین غصب شده راآزاد ساخت زهراتوسل به وسایل دیگر ازقبیل بازیهای دیپلماتیک آنهم دردنیائی که مفاهیم وارزشهای سیاسی آن به میل ورغبت زورمندان مسلط برجهان طرح وتفسیرمیشود- هیچ نتیجهای جز ذلت وبدبختی برای ملت فلسطین و تائید متجاوز درجهان نخواهد داشت.

قیام قهرمانان مردم فلسطین

قیام قهرمانانه مردم فلسطین درسالهای ۱۶۱۱ تا۱۶۱۲ درشهرهای یافا وحیفا مقاومت آنهارادربرابرژنرال النبی انگلیسی درسال۱۹۱۸ انقلاب طوفنده سالهای ۳۵ و۱۹۳۶ وجنگهای آزادیبخش فلسطین ازسال۱۹۴۸ به بعد و عملیات مسلحانه چریکهای فلسطینی علیه دشمن درسالهای ۶۵ تا۸۵ نشان میدهد که واقع بینانهترین ومطمئنترین راه آزادسازی فلسطین وازبین بردن موجودیت صهیونیست و پایداری درمقابل دیگر توطئههای آمریکای جهانخوار وایادیش جهادی است که باروحیه شهادت طلبی همراه باشد. درچنین جنگی است که شکست وجود ندارد- ما امروز به خوبی شاهد اثرات سوء گرایش تسلیم طلبانه وکنارنهادن روحیه ستیزه جوئی بارژیم صهیونیستی وروند منفور کمپ دیوید درمنطقه هستیم . میبینیم چگونه دشمن صهیونیست برای تحقق بخشیدن به مقاصد توسعه طلبانه خودگامهای تجاوزکارانه خویش رایکی پس ازدیگری برمیدارد. به این صورت که دراواخ تهدید به اشغال جنوب لبنان- بلندیهای جولان سوریه رابه خودمنضم میکند و برای بازپس دادن باقیمانده سینای اشغالی هنوز هم درطمع بهای گزافتری است. لذا درروزهای اخیرسیاست انضمام اعلام شدهای رادرمورد ساحل غربی اشغالی رود اردن آغاز نموده وباانحلال انجمنهای شهری-شهرهای اشغالی فلسطین وبرکناری شهرداران منتخب مردم و دستگیری آنها به اجرای عملی این سیاست مشغول شده است.

ایستادگی ملت مسلمان فلسطین درمقابل توطئههای صهیونیستی

ولی جای بسی خوشبختی ومحبت است که ملت مسلمان وحقطلب فلسطین درسرزمینهای اشغالی- همواره ابعاد توطئههای صهیونیستی رابخوبی تشخیص داده و قهرمانانه درمقابل این توطئهها ایستادگی کرده است و این خوشبختی برای مادرجمهوری اسلامی ایران معنی ویژهای دارد زیرا این روزها شاهد نمونه دیگری ازانقلاب اسلامی درسرزمینهای اشغالی فلسطین هستیم- مردمانی رامیبینیم که چون ملت ما درنخستین روزهای انقلاب تنها بااسلحه و توکل به خدا و ایمانی به حقانیت خواستهای خودبامشتهای گره کرده وفریادهای الله اکبرمبارزه حقطلبانه خودراادامه میدهند.

آقای رئیس..

●وظایف خطیر جنبش عدم تعهد دردفاع ازفلسطین

جنبش عدم تعهد همانند دنیای اسلام دردفاع ازفلسطین مسلمان و غیرمتعهد وظایف خطیری برعهده دارد مادردنیای اسلام و جنبش غیرمتعهدها نمیتوانیم به شرکت دراین کنفرانس یا آن کنفرانس وصدور قطعنامهای شدید یاملایم علیه رژیم صهیونیستی و اعلام حمایت معنوی ولفظی ازحقوق مردم مسلمان فلسطین اکتفا کنیم و خویشتن رامتقاعد سازیم به اینکه به وظایف خود درزمینه دفاع ازفلسطین عمل کردهایم.

موارد پیشنهادی دولت جمهوری اسلامی ایران

براین اساس دولت جمهوری اسلامی ایران معتقد است که تحقق حقوق مردم فلسطین و درراس آن حق آزاد کردن فلسطین اشغالی ازچنگ صهیونیستهای اشغالگر با اتحاد کامل نیروهای مسلمان و غیرمتعهد وپشتیبانی همه مستضعفین جهان و با تاکید براصولی که ازطرف ایران دراجلاس ویژه اخیرسازمان ملل متحد درمورد مسئله جولان پیشنهاد گردید امکان پذیراست. نظربه اصولی بودن این پیشنهاد موارد آن رامجدداً بیان میکنیم.

۱- رد طرحها وراه حلهای سیاسی محافل امپریالیسم و صهیونیسم و ایادی آنهادرمنطقه و عمق بخشیدن به شمارمبارزه مسلحانه علیه صهیونیزم تاآخرین نفس و آخرین نفر

۲- عدم دلبستگی به قطعنامهها ومصوبات سازمانهای بینالمللی و تلاقی آنها درشمار کمرنگ سیاسی چون همانگونه که امام خمینی میگوید: اساس این سازمانها ساخته خود اینها است اگر ساخته خود اینها نبود به چه مناسبت باید یک کشورقلدر حقوتو داشته باشد.

۳- از کشورهای عضو خواسته میشود که ذخائر ارزی ووثائق مالی خودراازکشورهائی که اسرائیل متجاوز راازنظراقتصادی نظامی یاسیاسی حمایت مینمایند خارج کنند.

۴- پیروی ازیک سیاست اقتصادی یک پارچه متضمن بسیج کلیه امکانات ومنابع علیه رژیم صهیونیستی وحامیان امپریالیست آن

۵- اماده کردن تمام نیروهای بالقوه و بالفعل برای دفاع ازتمامیت ارضی و استقلال فلسطین

٦- پشتیبانی همه جانبه سیاسی- نظامی- اقتصادی و معنوی از جبهه پایداری عرب علیه تجاوزات صهیونیستی بویژه کشور سوریه وسازمان آزادیبخش فلسطین وهمچنین مردم مسلمان جنوب لبنان که راه مبارزه شرافتمندانه را بر صلح تسلیم طلبانه ترجیح دادهاند.

۷- حمایت بیدریغ از قیام شکوهمند فلسطینیهای سرزمینهای اشغالی علیه رژیم فاشیستی حاکم بر فلسطین و تقدیم هرگونه مساعدت لازم برای ادامه این قیام مردمی تا تحقق حقوق مشروع وغیر قابل انکار ملت فلسطین در بدست گرفتن سرنوشت خود و انتخاب راهی که میپسندند.

مسئله فلسطین، مسئله اساسی و حیاتی

جمهوری اسلامی ایران تحت رهبری امام خمینی و در اجرای خواستههای موکد ملت مسلمان ایران که مسئله فلسطین را بدون هیچ قید و شرطی مسئله اساسی و حیاتی خود میداند همواره آمادگی خود را برای حرکت در پیشاپیش صفوف نیروهای آزاد کننده فلسطین اعلام داشته و اکنون در مقابل نمایندگان کشورهای غیرمتعهد تاکید مینماید که برای هراقدامی عملی در جهت کمک به نبرد ملت فلسطین در آزاد سازی سرزمینشان و حاکمیت برسرنوشت خودوهمچنین برای مقابله ومبارزه علیه سلطهگری ابرقدرتها و نفوذ آنها در کشورهای ضعیف جهان آماده است.

آقای رئیس ...

مقاومت مردانه ملت مسلمان فلسطین در مقابل رژیم صهیونیستی

در حالیکه ما در اینجا جمع شدهایم تا راه کمکی به مبارزه ملت فلسطین را در جهت کسب حقوق حقه خود ارزیابی کنیم ملت مسلمان فلسطین در سرزمینهای اشغالی بیمهابا چه در مقابل اقدامات فاشیستی رژیم صهیونیستی علیه هویت فلسطینی سرزمینهای مذکور قد علم کرده ودر حالیکه سلاحی جز نیروی ایمان بخدای بزرگ واعتقاد به حقانیت خویش در اختیار ندارند مردانه مقاومت میکنند و از ما و از تمام نیروهای ترقی خواه جهان انتظار همبستگی و کمک دارند در اینجا وظیفه اسلامی و انسانی برهمه ما حکم میکند که از هیچ تلاشی برای برآوردن انتظار آنان دریغ نورزیم.

باید به این ملت بیدار اطمینان دهیم اگر رژیم صهیونیستی در عالم رویا تصور نموده است که با برکناری شهرداران منتخب فلسطینی و انحلال شوراهای شهر در مناطق اشغالی میتواند توطئه کمپ دیوید را برمردم آزاده فلسطین تحمیل کند، نیروهای مسلمان و آزادی خواه جهان با ایستادن در کنار مردم مسلمان ومبارز این دیار اجازه تحقق یافتن رویاهای مزدور را نخواهد داد. آقای رئیس- حضار محترم،.

اگر در اینجا از تجاوز صهیونیستی وضرورت مبارزه با آن سخن میگوئیم نمیتوانیم از پرداختن به نمونه فاحش دیگری از تجاوز به یک کشور غیر متعهد آنهم از سوی کشوری که ادعای عضویت در جنبش غیر متعهدها را دارد خودداری کنیم. ستم ورنجی که امپریالیسم و صهیونیسم جهانی در زمان گذشته وپیش از انقلاب توسط رژیم دست نشانده خود برملت ما روا داشت و نیز مظلومیت کنونی انقلاب اسلامی ما که در نتیجه دفاع از مواضع حق طلبانه خود مورد هجوم همه جانبه استکبار جهانی قرار دارد بر کسی پوشیده نیست.

● گامی در جهت پیاده کردن اهداف جنبش غیر متعهدها

جمهوری اسلامی ایران در رابطه با پیشبرد اهداف انقلاب اسلامی و تقویت جبهه ضدامپریالیستی وضد صهیونیستی وبا تکیه بر بعد مردمی و ضدامپریالیستی و آزادیخواهانه بنیانگذاران جنبش کشورهای غیر متعهد وبا درک اصول عالیه این جنبش که از ۵ اصل،..

۱- احترام متقابل به تمامیت ارضی وحاکمیت کشورها

۲- عدم تجاوز

۳- عدم دخالت دولتها در اموردخلی یکدیگر

٤- برخورداری کشورها از حقوق مساوی

۵- همزیستی مسالمت آمیز تشکیل میشود به جمع کشورهای غیرمتعهد پیوست تا با تلاش خود بتواند گامی در جهت پیاده کردن اهداف جنبش بردارد.

جنگ تحمیلی علیه ایران به روشنی نشانگر نقض اصول جنبش عدم تعهد بویژه اصل عدم تجاوز که علیالاصول میباید از طرف همه اعضاء محترم شمرده شود نقض گردیده است و این امر بخودی خود نشان میدهد که کشور متجاوز تا چه حد پایبند این اصول میتواند باشد.

آقای رئیس- نمایندگان محترم،.

با وجود این ما اطمینان میدهیم که به محض خلاصی از این جنگ تحمیلی که چندان هم دور نیست- با همه امکانات خود به یاری برادران مسلمان فلسطینی بشتابیم و همه توانمان را در جهت آزادی فلسطین بکار گیریم چرا که کمک به مبارزه ملت مسلمان فلسطین وظیفه اجتناب ناپذیر همه نیروهای اسلامی وغیر متعهد و صلحطلب جهان است و کشور ما بدون هیچ درنگ و تعللی برای هرنوع همکاری با کشورهای اسلامی و غیر متعهد در این زمینه آماده است.

● اندیشه آزادی قدس

بویژه اینکه دفاع از حقوق ملت مسلمان فلسطین را کاملا منطبق و در جهت آرمانهای انقلاب اسلامی خود میدانیم و آزادی قدس اندیشهای است که رهبر انقلاب اسلامی ایران امام خمینی وملت مسلمان ما همواره در سردارند و عزم جزم دارند تا تحقق آن لحظهای از مبارزه بازنایستند زیرا قدس برای ما یک مسئله اعتقادی ویکی از ابعاد انقلاب اسلامی ایران است که این امر امپریالیسم و صهیونیسم جهانی را به وحشت انداخته است.

سخنم را با رهنمود جدید رهبر عظیم الشان امام خمینی به پایان میرسانم که میفرمایند.

«ما با هیچ کشوری چه اسلامی و چه غیراسلامی سرجنگ نداریم و طالب صلح و صفا برای همه هستیم وتاکنون نیز به دفاع که برای هر کس فریضهای است الهی وحقی است انسانی برخاستهایم و هرگز قصد تجاوز به کشورهای دیگر را نداریم و میخواهیم کشورهای اسلامی در کنار هم با تعهد اسلامی به دفاع از حقوق مسلمین و کشورهای اسلامی در مقابل متجاوزان ومتجاسران مانند اسرائیل تجاوزگر بایستند...

سزاوارتر آن که با ملت بپاخاسته مظلوم دراراضی اشغالی فلسطینی هم صدا شده و از تظاهرات وقیام آنان در مقابل ستمهای اسرائیل پشتیبانی عملی کنند تا همانگونه که ایران با تظاهرات وانقلاب اسلامی رژیم ستم شاهی را ساقط نمود آنان نیز براین دیو آدمخوار و غاصب ملحد غلبه کنند و امید است مظلومان مراکز اشغالی به تظاهرات واعمال ضد صهیونیستی خویش ادامه دهند تا پیروزی را بدست آورند. از خداوند متعال- تعالی اسلام وهواداران آن را خواستار و سرنگونی پرچمهای شیطانی را امیدوارم.

والسلام علیکم و رحمت الله وبرکاته

کدام شیوه؟

بقیهاز صفحهاول

اسلامی، آنهم براساس عدم اعتقاد به استفاده از سلاح جز برای دفاع از خود و یا درمرحلهای که بحکم شرع وظیفه جهاد ایجاب کند، انجام داده است. درست است که در تهاجم گروهکها و تروریسم بیسابقهای که نوکران قدرتهای شیطانی در داخل کشور براه انداختند و همچنین در جنگ گستردهای که رژیم کافر و وابسته عراق علیه این انقلاب آغاز کرد، جمهوری اسلامی ناچارشد برای دفاع از خود از سلاح استفاده کند ولی حتی در همین موارد هم شیوه غالب همان شیوه تکیه برمردم بود وشیوه استفاده از سلاح بسیار کمرنگ تر از شیوه استفاده از آگاهی مردم مورد توجه قرارگرفت.

شگفتیهائی که نیروهای رزمنده جمهوری اسلامی ایران درمیدانهای جنگ علیه ارتش مزدورصدام آفریدند، برآمده از نیروی سلاحها نبود بلکه صرفا ناشی از درصحنه بودن زنان ومردان مسلمان و با ایمان این سرزمین بود. و تا چنین وضعیتی ادامه دارد این انقلاب همچنان با پیروزی به پیش خواهد رفت.

* * *

اکنون نوبت پاسخ دادن به این پرسش است که: فلسطین با کدام شیوه آزاد خواهد شد؟ پاسخ روشن ملت ایران به این پرسش اینست که: هیچ شیوهای جز آنچه ما آنرا بکاربستهایم نمیتواند به آزادی فلسطین بیانجامد. فلسطینیها حدود سی سال است که علیه رژیم اشغالگر قدس مبارزه می کنند ولی این مبارزات هرگز براساس چنین شیوهای نبوده است. به همین دلیل، تاکنون صهیونیستها روز به روز قدرتمندتر شده وفرصت یافتهاند تا بیش از پیش حس توسعه طلبی و تجاوز خواهی خود را ارضاء نمایند.

فلسطینیها نگویند که جمعیتی برابر با جمعیت ایران ندارند. زیرا همه مسلمانان جهان شرعا وظیفه دارند حامی آرمان مبارزات اسلامی برای آزادی قدس باشند. پس باید کاری کرد که همه مسلمانان نسبت به این مساله احساس مسئولیت کنند. باید همه مردم مسلمان جهان را بیش از پیش آگاه کرد.

فلسطینیها نگویند که ما رهبری چون امام خمینی نداریم تا بارهنمودهای او به مبارزاتمان جهت بدهیم. زیرا امام خمینی هرگز در انحصار یک ملت نیست و رهبر همه مسلمانان جهان است. پس باید کاری کرد که صدای این رهبر به همه مسلمانان جهان برسد تا بسیج عمومی ملتهای مسلمان برای آزادی فلسطین سریعتر صورت گیرد.

فلسطینیها این راهم بدانند که اگر شیوه آگاهی بخشی و بسیج عمومی راپیشهخود کنند، بهنگام قیام همگانی علیه اشغالگران مجوز استفاده از سلاح را هم شرعاً خواهند داشت زیرا برآنها و همه مسلمانان جهان بحکم اسلام واجب است سلاح برگیرند وعلیه کسانی که قسمتی از سرزمینهای اسلامی را اشغال کردهاند جهاد کنند و آن سرزمینها راآزاد نمایند اما تکیه برسلاح پیش از بسیج عمومی ملتهای مسلمان و آگاهی بخشیدن به آنها درست مانند تکیه برسازمانهای بینالمللی بی فایده خواهد بود. برادران و خواهران فلسطینی ما باید به کاری که این روزها درکرانه غربی رود اردن آغاز کردهاند ادامه دهند. همین شیوه است که به آزادی قدس منجر خواهد شد. انشاءالله

پیکر پاک پاسدار شهید حسین حسینیان امروز تشییع میشود

سرویس خبری- در رابطه با تشییع جنازه یکی از برادران پاسدار این اطلاعیه از سوی روابط عمومی ستاد مرکزی کمیتههای انقلاب اسلامی در اختیار خبرنگار ما قرار گرفت متن اطلاعیه بدین شرح است:

بسم الله الرحمن الرحیم

ان الله اشتری من المومنین انفسهم واموالهم بان لهم الجنه

برادران پاسدار کمیتههای انقلاب اسلامی ضمن تبریک وتسلیت به امام امت و خانواده شهدای انقلاب اسلامی اعلام میدارند که هدیهٔ خونین دیگری را در راه برچیدن ریشههای کفر و نفاق تقدیم اسلام عزیز نمودند

اینبار نیز یکی از پاسداران ایثار گر اسلام برادر شهید حسین حسینیان در درگیری بامنافقین ضد خداو خلق به خیل شهیدان پیوست و با خون مطهر خویش اثبات گر راه خونین انقلاب اسلامی گردید پاسداران کمیتههای انقلاب اسلامی از امت شهید پرور دعوت مینماید تا در مراسم تشییع جنازه این پاسدار شهید که امروز چهارشنبه ساعت ده صبح در خیابان نظام آباد- چهار راه گلچین- کوچه صفری برگزار میگردد مجدانه شرکت نمایند.

روابط عمومی ستاد مرکزی کمیتههای انقلاب اسلامی

بسم رب الشهداء و الصدیقین

باردیگر فرزندی از تبار پاک حسین(ع) به لقاءالله پیوست . **شهید حسن پوست کن قلم** در کربلای شوش در عملیات فتحالمبین به درجه رفیع شهادت نائل آمده است به همین مناسبت ما برادران همرزم او (برادران بسیج ولیعصر(عج) دزفول) شهادت این پاسدار عزیز را به پیشگاه حضرت ولی عصر(عج) و امام امت و خانواده محترم او و امت شهیدپرور ایران تبریک و تسلیت عرض میکنیم.

بسمرب الشهداء و الصدیقین

بمناسبت شهادت پرافتخار برادر **مهدی ابوطالبی** که در جبهه شوش به لقاءالله پیوست مجلس ختمی امروز چهارشنبه ۶۱/۱/۱۸ در مسجد مهدی (عج) ، تهران ویلا، ستارخان منعقد میباشد. در ضمن **حجتالاسلام رضوانی** در این مجلس در مورد فضائل شهادت سخنرانی مینماید.

از طرف خانواده شهید

بسم رب الشهدا

ملتی که شهادت دارد اسارت ندارد

(امام خمینی)

شهید ناصر پاکدامن عضو بسیج سپاه پاسداران واز همکاران سابق مجلهٔ عروة الوثقی نیز در جبهه سومار به فیض شهادت نائل گردید.

بهمین مناسبت مجلس ختمی امروز ۶۱/۱/۱۸ از ساعت ۳ الی ۵ بعدازظهر در مسجد جامع ثامن الائمه واقع در شمیران نو برقرار میباشد، امید است با شرکت خود رضایت خاطر خانواده آن شهید را فراهم آورید.

بسمرب الشهداء و الصدیقین

شهید نظر میکند به وجهالله.

(امام خمینی)

شهادت پرافتخار پاسدار اسلام **محمدزینعلی طالقانی** را در عملیات غرور آفرین فتحالمبین باطلاع امت حزبالله میرساند بهمین مناسبت بزرگداشت یاد شهیدان اسلام و تداوم راهشان مجلس یادبودی از ساعت ۳ الی ۵ بعدازظهر پنجشنبه ۶۱/۱/۱۹ در مسجد ولی عصر واقع در خیابان جیحون منعقد میباشد.

انجمن اسلامی سوهانیهای طالقان

با حضور عده کثیری از مردم شهید پرور ومسلمان نیروی هوائی:

مراسم بزرگداشت شهید اسماعیل افراسیابی برگزار شد

سرویس خبری- مراسم بزرگداشت شهید حاج اسماعیل افراسیابی «خبرنگار روزنامه جمهوری اسلامی» که در دشت عباس در عملیات فتح المبین به خیل شهدا پیوسته بود برگزار شد.

بگزارش خبرنگار ما عصر دیروز مراسم بزرگداشت شهادت حاج اسماعیل افراسیابی «خبرنگار روزنامه جمهوری اسلامی» که در دشت عباس در عملیات فتح المبین «عملیات یا زهرا(ع)» به در جه رفیع شهادت نائل شده بود با حضور عده کثیری از اهالی مسلمان وشهیدپرور نیروی هوائی در مسجد امام جعفر صادق (ع) واقع در خیابان نبرد برگزار شد.

براساس همین گزارش این مراسم در ساعت ۲ بعدازظهر با تلاوت آیاتی چند از کلام الله مجید آغاز گردید وپس از آن یکی از برادران به نوحه سرائی پرداخت و آنگاه حاضرین با سینه زنی او را همراهی نمودند خبرنگار ما همچنین میافزاید پس از سینه زنی یکی از برادران روحانی به سخنرانی پرداخت و در بخشی از سخنانش، فعالیتها و خصوصیات شهید اسماعیل افراسیابی را مورد ستایش قرار داد این مراسم در ساعت ۵ بعد از ظهر پایان یافت.

لازم بیاد آوریست مجلس ختمی نیز عصر دوشنبه در مسجد محمدی برگزار شد که در آن مجلس نیز از مقام شهید حاج اسماعیل افراسیابی ستایش کردند.

ضمناً مراسم شب هفت شهید حاج اسماعیل افراسیابی روز جمعه برمزارشهدای اسلام بهشت زهرا قطعه ۲۴ منعقد میباشد و سیله ایاب و ذهاب راس ساعت ۸/۵ صبح همان روز (جمعه) ۶۱/۱/۲۰ در میدان ۱۳ آبان مقابل منزل آن شهید مهیاست.

همچنین بعد از ظهر روز جمعه مجلس یادبودی در مسجد مسلم بن عقیل در خیابان نیروی هوائی خیابان نبرد- خیابان نصر- منعقد میباشد با تشریف فرمائیتان روح آن شهید را شاد نمائید.

وزارت دادگستری
سازمان ثبت اسناد و املاک کشور
اداره کل ثبت اسناد و املاک منطقه ۱۶ هرمزگان

آگهی تأسیس

شرکت ساختمانی و راهسازی اگشک بامسئولیت محدود تحت شماره ۷۵ درتاریخ ۱۳۶۰/۱۲/۲۵ در دفتر ثبت شرکتهای داخلی این اداره به ثبت رسیده جهت اطلاع عموم به شرح زیر آگهی میشود.

۱- موضوع شرکت عبارت است از: مطالعه و بررسی طرحها نظارت بر پروژههای عمرانی و صنعتی مقاطعهکاری انجام کلیه امور ساختمانی تاسیساتی راهسازی حفاری شهرسازی بنادر و اسکلتسازی و ارتباطات برق خطوط انتقال نیروگاه مکانیک خاک و نقشهبرداری، زمینشناسی لولهکشی آب و فاضلآب و کانال کشی تصفیه خانهها و هرگونه امور بازرگانی که به نحوی ازآنها مربوط بالمور شرکت اعم از صادرات و واردات
۲- مرکزی اصلی شرکت خیابان امام خمینی سه راه دلگشا ساختمان دانشمند روبروی فتوهرمز
۳- اسامی شرکاء یا مؤسسین: آقای محمد رشید فدائی به شناسنامه ٤٥۱ لارستان، آقای سید محمد عظیم حسینی به شناسنامه ۷ میناب که همگی مقیم بندرعباس میباشند
٤- سرمایه شرکت مبلغ ۲ میلیون ریال تماماً نقدی است.
۵- مدیران شرکت و اشخاصی که حق امضای مجاز دارند آقای سید محمد عظیم حسینی بسمت مدیرعامل و آقای محمد رشید فدائی به سمت رئیس هیئت مدیره برای مدت نامحدود انتخاب شدهاند. حق امضاء کلیه اسناد واوراق و چکها و سفتهها و بروات و قراردادهای شرکت باامضای مدیرعامل و رئیس هیئت مدیره که متفقاً به مهر شرکت معتبر خواهد بود.

بهمن مسعودفر- رئیس اداره ثبت اسناد و املاک بندرعباس

اگهی تعیین هیئت مدیره در کانون جهانگردی و اتوموبیل رانی جمهوری اسلامی ایران بشماره ثبت ٤

طبق تصمیمات مجمع عمومی مورخ ۶۰/۱۲/۸ و نامه شماره ۱۰۱/۱/۱۳ مورخ ۶۰/۱۲/۹ وزارت ارشاد اسلامی ایران:

آقایان غیاث الدین اعلائی بسمت رئیس هیئت مدیره، محمد علی یاوری بسمت نایب رئیس هیئت مدیره، محمد علی کفاشزاده بسمت خزانه دار محمد رضا صفاری بسمت دبیر و آقایان غلامرضا عین الهی و غلامعباس محمد صادقی و علی رسول زاده بسمت مشاوران هیئت مدیره و محمد رضا نورالهی بسمت بازرس(حسابرس) و آقای محمد رسول زندی بسمت عضو مجمع عمومی انتخاب شدند. ۲۴۷ م الف

اداره ثبت شرکتها و موسسات غیر تجارتی

جدول شماره ٤٦

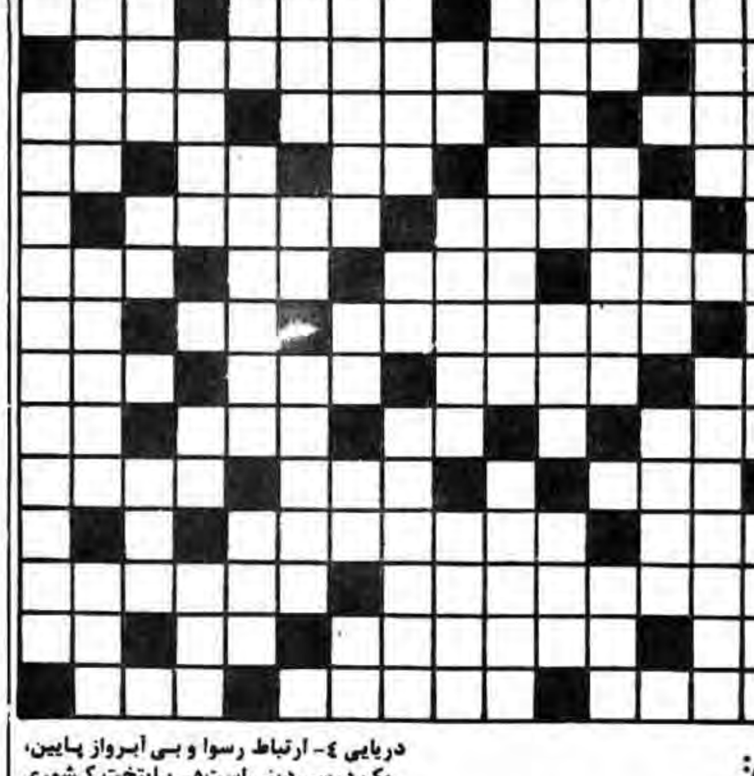

افقی:

۱- از شاعران درجه اول پارسی زبان که در هندوستان زندگی کرد آثار (تحفه الصغر) و (مجنون- و لیلی) شامل دیوان اوست ۲- صبور و شکیبا- از مرکباتی که املاح ویتامین ث در آن فراوان است زینت و آرایش ۳- از حروف تعجب زنان - از آثار سنایی غزنوی ٤- بستن - پایتختی در آمریکا لاتین- علمی که از آرایش سخن و زینت کلام گفتگو میکند ۵- کناره - پرنده ویرانهزی - حرف فاصله - مرغابی- رطوبت ٦- خدمتها با (نهایی) خویشاوندی دارد ۷- اصطلاحی در خیاطی- گاهی قبل از روب میآید- اگر ریا و سالوس در آن راه نیابد، مانند آینه است- جوانمرد ۸- انگور زا-از شهرهای اطراف تهران-از قسمتهای مغز ۹- یادداشت فرنگی- از آن طرف، روزهاست- اغما و بیهوشی غلبه ۱۰- نوعی یقه پیراهن- نیم نگاه! فوری- دویار بلند قامت ۱۱- چاه عمیق در راه آهن بجوبید- وزیر خارجه آمریکا که برادرش مدیر سازمان (سیا) بود. ۱۲- اخلالگر- اختراع نوبل سوئدی ۱۳- از بیماریهای اطفال که تا مدتی طولانی کودک را آزار میدهد - خجسته و مبارک ۱٤- بگو- کوهی درآذربایجان - آلت دست راننده- تکرار یک حرف ۱۵- گردش دور خانه خدا لقب رستم میگویند

دریایی ٤- ارتباط رسوا و بی آبرواز پایین، -یک درسی دینی است۵- پایتخت کشوری در آفریقا که رژیم آن سرسپرده آمریکاست - فارس - بندری در هم دراتحاد شوروی۶- غیر علنی - بندری در فرانسه - شهری در منطقه کرمان ۷- اگر (قلک) به آن اضافه کنید، بعضی ها تحمل آن را ندارند - کوهی آتش فشانی در یزد - هدر دادن و ضایع کردن، به اصطلاح عوام ۸- اگر باقفیه بیاید اساس جمهوری اسلامی است - حروف فاصله - نام کوچک مخترع تلفن۹- رشته کوهی در شمال ایران- منقار کوچک- دریای عرب - از اصطلاحات موسیقی۱۰- ضربه به توپ باسر - نام قدیمی وزارت دارایی ۱۱- قطعه فلزی زرین یاحسین که به عنوان یاد بود نقش میشود - شبه جزیره یی در اروپا که جنگهای آن معروف است سوغات از هند ۱۲- مذهب مسیحیان مصر - دست تازی - ابزار و افراز ۱۳- از معلونان- خیس و نمدار - نو۱۳- از ملعونان- خیس و نمدار-نوعی شیمی ۱٤- حتم- مهلت دادن- معشوقه رامین۱۵- بسیاری از امراض را همراهی میکند- از شاعران معاصر که ابتدا شاهین تخلص میکرد.

عمودی :

۱- از دانشمندان و پزشکان معروف ایرانی که از آثار او در اروپا نیز استفاده میشده است - پایتخت کشوری در خلیجفارس که غلام سر سپرده آمریکاست ۲- مواظب- از دیکتاتورهای دومینکن که ترور شد ۳- از عناصر شیمیایی که از آن تنتور هم درست میکنند- تنگ نظری و لئامت - خانه کنار

حل جدول شماره ٤٥

ضمن پاسخ دادن به اظهارات نماینده آمریکا:

نماینده ایران در سازمان ملل سیاست تجاوزکارانه آمریکا را بشدت محکوم کرد

برادر سعید رجائی خراسانی، نماینده دائمی ایران در سازمان ملل در نطقی که در اجلاس ویژه شورای امنیت ایراد کرد، ضمن پاسخ دادن به اظهارات نماینده دولت آمریکا، خطاب به وی گفت: چه کسی به شما اجازه داده است که در همه جای دنیا به بهانه صلح دخالت کنید؟ و چرا در هر مشکل بین‌المللی آثار دخالت آمریکا بنحوی مشهود است؟

بگزارش واحد مرکزی خبر از واشنگتن: آقای سعید رجائی خراسانی، نماینده دائمی جمهوری اسلامی ایران در سازمان ملل متحد اخیراً در اجلاس ویژه شورای امنیت که بدرخواست دولت نیکاراگوا برای تصویب قطعنامه‌ای جهت جلوگیری از دخالت نظامی در آمریکای لاتین تشکیل شده بود، سخنانی ایراد داشت. بنابراین گزارش، نماینده دولت جمهوری اسلامی ایران با قرائت سوره والعصر سخنان خود را در پاسخ به جین کرک پاتریک نماینده دولت آمریکا در سازمان ملل چنین ادامه داد: خانم پرزیدنت، من پاسخ تلافی جویانه شما را به بیانات نماینده دولت نیکاراگوا جالب یافتم بخصوص از این جهت که بجای توجه به اصل موضوع به تجزیه و تحلیل نفسانیات طرف مقابل پرداختید. بنظر من تحلیل‌های روانی از این قبیل سالها قبل که شما دانشجوی مقدماتی درس روانشناسی بودید جاذبه داشت. حتی در ۱۹ سال قبل که خود من در رشته روانشناسی درس میخواندم این تحلیل‌ها اعتبار خودشان را از دست داده بودند و با تردید تلقی میشدند. شما نمی‌خواستید که استدلالهای خود را در این شورا براساس روانشناسی فروید و یا تحلیل رفتارگرائی آمریکائی استوار نمائید که معمولاً روی موش و کبوتر آزمایش میکنند و بعد از پایان آزمایش در مورد انسان یعنی خلیفه الله نتیجه‌گیری مینمایند. مقدمات روانشناسی مثل عکس‌العمل شبهه وغیره مقولاتی هستند که میتوانند هرکس حتی خود شما را تحت آزمایش یکی از آنها قرار داد بدون آنکه هیچ شناختی از طبیعت انسان یا مباحث سیاسی مربوط به این شورا در دست باشد، بعلاوه اصولا برخورد شما با مسئله درست نبود. راستی اگر قرار بود دیگران هم به تجزیه و تحلیل روانی خود شما بپردازند نتیجه چه میشد و چه فایده‌ای داشت؟ بهرحال من خیلی خوشحالم که دیگران اینکار را نکردند وفقط شما انجام دادید. این نمایندگی خیلی اشتیاق داشت که بجای تجزیه وتحلیل‌های روانی تحلیل اقتصادی شما را در مورد دیگر کشورهای جهان بشنوند که البته هم به مسئله نیکاراگوا مربوط میشود و هم به علاقه ویژه شما به اصطلاح خودتان به دمکراسی در السالوادور، حقیقت امر این است که برای رهائی از هجوم استکبار جهانی کشورهای مستضعف به مبارزه برخاسته‌اند. کشور ما هم از جمله آنهاست که پس از انقلاب اسلامی باز هم شما او را رها نکردید و گاه و بیگاه مطبوعات خودتان روابط غیر اساسی وغیر قانونی شما را با گروههای ضد انقلاب مثل بقایای ساواک، منافقین، فدائیان وشاه‌پرستان افشاء میکند که خوشبختانه همکاری همه آنها چیزی جز یاس و ناامیدی برای آنان ببار نیاورد، دلیلش همین است که شما اصولا نمی‌دانید که انقلاب یعنی چه! شما با تکیه بر روشهای تحلیل روانی واطلاعات جاهلانه و تحلیلهای سیاسی اجتماعی که بدرد برخی کلاسها میخورد، کاری انجام نخواهید داد، این موضوع هم در مورد انقلاب ایران درست است و هم در مورد انقلاب نیکاراگوا و هم در مورد دیگر انقلابهائیکه در مسیر تلاشهای ملتها برای آزادی واستقلال بزودی بوقوع خواهد پیوست شما که رژیمهای مردود را در کشورهای مختلف بر سرکار میآورید و آنها را برمسند حکومت تقویت میکنید تا بعد به کمک آنها به بازارها ومنابع طبیعی ملل ضعیف دست یابید وبه محض اینکه مردم حرکت آزادیخواهانه خود را آغاز کنند به آنها برچسبهای مختلف میزنید مثل کمونیست، تروریست و یاغیره کشورش نباید ونمی‌تواند نقش ژاندارم بین‌المللی را برعهده بگیرد. چه کسی به شما ماموریت داده است که در همه جای دنیا به بهانه صلح دخالت کنید. مگر شما سپاه صلح بین‌المللی هستید. تمام جمعیت نیکاراگوا از یک چهارم تعداد ستادهای کشور شما تجاوز نمی‌کند. با این همه شما مردم نیکاراگوا را برای صلح و آرامش آمریکای لاتین خطرناک معرفی می‌کنید. مگر شما در کشور خودتان مسئله کم دارید با استفاده از همان روشهای تحلیل روانی آیا نمی‌توان نشان داد که شما مسائل داخلی کشورتان را به خارج منعکس می‌کنید و دیگران را بخاطر مشکلات داخلی خودتان مقصر میدانید. چرا در هر مشکل بین‌المللی آثار دخالت آمریکا به نحوی مشهود است؟ کشور شما زیبائی‌ها و منابع طبیعی و نفت فراوانی دارد. حداقل به ما بگوئید که اندازه آزمندی شما چقدر است، قناعت شما از کجا شروع میشود که دیگران بتوانند آزادی خود را از آنجا شروع کنند؟ این همه ملل مستضعف جهان در آرزوی استقلال و آزادی بسر می‌برند به عقیده شما چکار باید بکنند؟ راستی اگر شما مسلمانان متعهد ایرانی بودید چه می‌کردید؟ اگر شما فلسطینی بودید چکار می‌کردید؟ اگر شما اهل نیکاراگوا بودید چکار می‌کردید؟ اگر اهل آفریقای جنوبی و قربانی تبعیضات نژادی بودید چکار می‌کردید؟ اگر شما هندی، پاکستانی، چینی و یا اهل هر ملت دیگری بودید چکار می کردید؟

آیا همان مواضعی را که دیروز ارائه دادید، حفظ می کردید؟ مشکل شما این است که درپراگماتیسم شما هدف وسیله را توجیه میکند. حقیقت را چیزی میدانید که درجهت وصول به هدف کارائی داشته باشد. بمحض اینکه فکری را در جهت اهداف سودجویانه و مادی خود مفید می یابید بلافاصله اجرایش می کنید، بدون توجه به اینکه چه تعداد از افراد بیگناه را باید قربانی بکنید. چه تعداد از وارستگان سالمندی چون آیتا... مدنی، آیتا... دستغیب آیتا... مطهری و صدها مردم بیگناه و وارسته دیگر شهید میشوند شما باید فکر و فلسفه زندگی خود را عوض کنید. حتی اگر شورای امنیت میتوانست یک قطعنامه علیه شما صادر کند باز هم مشکل حل نمیشد. مسئله صرفاً یک مسئله کوتاه مدت سیاسی نیست بلکه مسئله اعتقادی است و ریشه‌ها و جوانب فرهنگی، تاریخی، اخلاقی، اجتماعی و اقتصادی دارد البته فلسفه‌های مادی دیگری هم هستند که به همین اندازه خطرناک هستند ولی فلسفه اجتماعی شما واقعاوحشتناک است شما درکتابهای تاریخ خود رئیس جمهور امریکا را رهبر جهان معرفی میکنید.

به چه دلیل شما به بچه‌هایتان می آموزید که روش زندگی امریکائی الگوی انسانیت برای همه مردم است. آخر چرا رهبران شما تمام مداخلات خود را به بهانه اینکه در همه جا منفعت و منافع دارند، توجیه میکنند؟ آخر به چه دلیل شما باید در همه جهان منافع داشته باشید؟

اگر اندکی از پراگماتیسم به واقع گرائی میل کنید، باید بپذیرید که ملل دیگر آرزوی کسب استقلال و آزادی را دارند به همان معنائی که خودشان آزادی را تعریف می کنند دنبالش میروند و حق دارند که اینکار رابکنند آنها به تلاش خودشان ادامه خواهند داد و اینکار رابدون تردید میکنند و رهبران امریکا هستند که باید این مسئله را بفهمند و بپذیرند.

این نمایندگی از شورای امنیت درخواست میکند که کلیه امکانات خودش رابرای جلوگیری از تهدید و مداخله امریکا درنیکاراگوا بسیج کند وبه نماینده امریکا توصیه میشود که رهبران کشور خود راقانع کند که اساس سیاست های خارجی خود را مورد تجدید نظر قراربدهند.

اجلاس فوق‌العاده وزرای خارجه کشورهای غیر متعهد در کویت گشایش یافت

بگزارش واحد مرکزی خبر از کویت ساعت ۱۰/۳۰ دقیقه بامداد دیروز بوقت محلی اجلاس فوق‌العاده وزرای امور خارجه کشورهای عضو جنبش عدم تعهد با نطق افتتاحیه وزیر خارجه کویت بعنوان کشورمیزبان گشایش یافت.

دراین اجلاس که بمنظور بررسی مساله فلسطین والحاق غیر قانونی بلندیهای جولان به فلسطین اشغالی تشکیل شده است وزرا ونمایندگان سیاسی ۸٤ کشور عضو جنبش عدم تعهد از جمله آقای علی اکبر ولایتی وزیر خارجه کشورمان و هیات همراه حضور دارند.

پس از پایان نطق افتتاحیه یاسرعرفات رئیس کمیته اجرائی سازمان آزادیبخش فلسطین وایزو دورو مالمرکا وزیر خارجه کوبا ورئیس اجلاس فوق‌العاده وزراء خارجه کشورهای عضو جنبش عدم تعهد سخنانی ایراد کرد..

براساس همین گزارش وزیر مشاور درامور خارجه سوریه که سرپرستی هیات سوری دراین اجلاس را بعهده دارد پیش از ظهر دیروز قبل از آغاز کنفرانس با علی اکبر ولایتی وزیر خارجه کشورمان دیدار و گفتگو کردند. دراین ملاقات که حدود یکساعت بطول انجامید پیرامون روابط دو کشور برادر ایران وسوریه و مواضع دو کشور دراجلاس فوق‌العاده وزرای خارجه کشورهای عضو جنبش عدم تعهد بحث و تبادل نظر شد.

ملاقات دکتر ولایتی باوزیر خارجه کویت

آقای دکتر علی اکبر ولایتی با شیخ صباح الاحمد معاون نخست وزیر و وزیر خارجه کویت دیدار وگفتگو کرد. در این دیدار که یک ساعت ونیم بطول انجامید مسائل مورد علاقه دو کشور و همچنین- جنگ تحمیلی عراق علیه ایران مورد بحث قرار گرفت. در این دیدار وزیر خارجه کشورمان ضمن تاکید برمواضع جمهوری اسلامی مسائل مختلف سیاسی منطقه را تشریح نمود.

ملاقات دکتر ولایتی باوزیر خارجه کوبا

کویت خبرگزاری جمهوری اسلامی، وزیر امور خارجه کشورمان با وزیر خارجه کوبا در محل اقامت دکتر ولایتی در کویت دیدار کرد. در این دیدار روابط دو کشور مورد گفتگو وتبادل نظر قرار گرفت.

بگزارش خبرنگار خبرگزاری جمهوری اسلامی در این دیدار که یکساعت ونیم بطول انجامید برروابط دو کشور ولزوم توسعه آن تاکید شد و وزیر خارجه کوبا ضمن تجلیل از انقلاب اسلامی، از تصمیم جمهوری اسلامی ایران مبنی برافتتاح سفارت درها و انا استقبال نمود. وی هم چنین مقاومت مردم مسلمان ایران در مقابله با امریکای جنایتکار واخراج مستشاران نظامی امریکا از ایران را ستوددکتر ولایتی نیز ضمن تشریح مواضع جمهوری اسلامی پشتیبانی دولت و ملت ایران را از مبارزات آزادیخواهانه ملتهای امریکای لاتین، مردم نیکاراگوئه، السالوادور، گواتمالا و همچنین مقاومت مردم کوبا در برابر تجاوزات امپریالیزم امریکا را اعلام کرد.

بررسی مشکلات حفاظت محیط زیست فارس

شیراز: مسائل و مشکلات سازمان حفاظت محیط زیست استان فارس با حضور برادر حسین میرزا طاهری معاون نخست وزیر و سرپرست حفاظت محیط زیست کشور مورد بررسی قرار گرفت.

بگزارش رسیده برادر میرزا طاهری بدنبال بازدید از چند استان کشور بپریروز بهمراه معاون و تنی چند از مدیران قسمتهای مختلف این سازمان وارد شیراز شد و ضمن بررسی تنگناها و نارسائیهای موجود سازمان حفاظت محیط زیست در جمع کارکنان این سازمان سخنانی ایراد کرد.

برادر میرزا طاهری در سخنان خود لزوم حفاظت از منابع طبیعی کشور را که جزء انفال و بیت المال محسوب میشود مورد تاکید قرار داد و با اشاره به فرهنگ و اخلاق اسلامی ایجاد تفاهم و برخورد اسلامی با مردم را در جمهوری اسلامی لازم و ضروری دانست.

رئیس سازمان حفاظت محیط زیست در پایان مردمی گردن کارها، جلب همکاری ارگانها بویژه روحانیت متعهد و ائمه جماعات و ایجاد حسن رابطه با مردم را منشاء پیشبرد و دستیابی به هدفهای سازمان دانست.

براساس همین گزارش وی در این سفر به اتفاق همراهان از پارک ملی بمو در نزدیکی این شهر که یکی از پارکهای ممتاز طبیعی کشور و زیستگاه هزاران آهو، کل، بز و قوچ و میش وحشی می باشد دیدن کرد و با اشاره به اهمیت این پارک به کوشش هرچه بیشتر در جهت حفاظت از آن تاکید نمود.

احکام دادگاه انقلاب همدان

همدان- بحکم دادگاه انقلاب اسلامی همدان محمدحسین ملازم بهشتی فرزند غلامحسین بجرم نگهداری ۹۱۰ گرم تریاک به ۱۰ سال حبس محکوم شد.

بخاطر عدم‌کفایت سیاسی و سرخوردگی انگلیس:

حزب کارگر خواهان استعفای دولت انگلیس شد

- **تاچر اعتراف کرد که انگلیسی‌ها دراین موضوع تحقیر شده‌اند.**
- **دولت‌انگلیس چند فروند کشتی نفتکش برای سوخت‌رسانی بسوی جزایر فالک‌لند اعزام کرد.**
- **دولت نظامی آرژانتین مواضع خود در فالک‌لند را تقویت کرد**
- **آمریکا مرموزانه تلاش می‌کند تا از بحران جزایر فالک‌لند بسود خوداستفاده کند.**

بگزارش واحد مرکزی خبر از لندن تاچر نخست‌وزیر انگلیس در یک مصاحبهٔ مطبوعاتی اعتراف کرد که جدا شدن «لرد کارینگتن» از کابینهٔ این کشور ضربه بزرگی به دولت وی بوده است و این درحالیست که **دولت تاچر به بی کفایتی برسر مسالهٔ فالک‌لند متهم شده و مخالفان این دولت خواستار استعفای او هستند. و روز گذشته «دنیس هیلی» معاون رهبر حزب کارگر انگلیس خواستار استعفای تاچر شده است.**

این گزارش حاکیست استعفای لرد کارینگتن نشان میدهد که درکابینهٔ تاچر برسر پس گرفتن مستعمرات انگلیس با توسل به زور شدیدا اختلاف وجودداردواین درحالیست که روزنامه‌های لندن فاش ساختند جاسوسان انگلیس در آرژانتین حداقل ۱۰ روز پیش از قصد این کشور درتصرف جزایر فالک‌لند اطلاع یافته و لندن را با خبر ساخته بودند.

اینکه چرا لندن عکس‌العملی نشان نداده سئوالیست که پاسخ آنرا استعفای لردکارینگتن وزیر امورخارجهٔ انگلیس نیز توجیه نمی‌نماید. بنابراین گزارش هنوز گلوله‌ای از کشتی‌های جنگی نیروهای دریائی سلطنتی انگلیس به سوی آرژانتینی‌ها شلیک نشده است. لکن سهام شرکتها و کارخانه‌های انگلیسی در بازار بورس لندن همچنان در حال سقوط است. در حال حاضر کابینه دولت محافظه کار جزیره انگلیس با حضور فرانسیس پیم وزیر جدید امور خارجه این کشور برای بررسی مجدد اوضاع فالک‌لند تشکیل جلسه داده است. اگر چه تاکنون وزیر جدید خارجه انگلستان نظر خود را در رابطه با استفاده یا عدم استفاده از زور علیه آرژانتین اعلام نکرده است لکن تصور میرود انتخاب پیم موجب تغییرات قابل توجهی در سیاست خارجی انگلستان خواهد شد.

سرخوردگی افکار عمومی انگلیس

بگزارش یونایتدپرس دولت انگلیس که درپی استعفای اعضای خود با بی‌اعتمادی عمومی روبرو شده و مسامحه درویاروئی با حمله آرژانتین به مجمع‌الجزایر فالک‌لند این دولت را متزلزل کرده اینک میکوشد که روی بازپس گرفتن این جزایر دست به قمار بزند.

خبرگزاری یونایتدپرس در نوشته‌هائی که از لندن مخابره کرد افزود.. تاچر نخست وزیر انگلیس درپی استعفای لرد کارینگتون از مقام وزارت خارجه این کشور فرانسیس پایم رئیس پیشین مجلس عوام را بجای وی نشاند و سخن از تحقیری بمیان آورد که اشغال جزایر فالک‌لند برحکومت انگلیس تحمیل کرده است.

تاچر درحالیکه یک واحد دریائی انگلیس را شامل چهل کشتی عازم مواجهه‌ای در جنوب اقیانوس اطلس کرد استعفای جان نات وزیر دفاع دولت خود را نپذیرفت. و اعلام کرد که حضور وی در دولت لازم است زیرا نیروهای انگلیسی آماده اقدام مسلحانه شده‌اند.

تدارک برای حمله

در همین حال خبرگزاری فرانسه گزارش داد، چندین فروند نفتکش متعلق به شرکت انگلیسی بریتیش پترولیوم در اختیار دولت انگلیس قرار گرفته تا در نیروی مداخله گر این کشور در مجمع‌الجزایر فالک لند مورد استفاده قرار گیرند.

بریتیش پترولیوم در باره تعداد و نوع و ظرفیت این کشتی ها توضیحی ارائه نداده است.

در وزارت امور خارجه انگلیس گفته میشود کشتی‌های غیر جنگی که در اختیار دولت قرار گرفته‌اند به حوزه عملیات جنگی وارد نخواهند شد این کشتی ها نیروها و ادوات و تجهیزات جنگی را در مرحله نهائی به ناوهای جنگی منتقل خواهند کرد. از سوی دیگر کرایسکی صدر اعظم اتریش در یک مصاحبه تلفنی از محل سکونت تعطیلاتی خود در مالورکا گفت اتریش ارسال بیست وهفت دستگاه تانک به آرژانتین را بخاطر مناقشه جاری این کشور با انگلستان بر سر جزایر فالک‌لند متوقف کرده است. لکن همزمان با حرکت یک ناوگان نیرومند انگلیسی به سمت جزایر فالک‌لند آرژانتین به منظور تحکیم مواضع خود در این جزایر با استفاده ازهواپیماهای حمل و نقل «سی۱۳۰» سربازان و تسلیحاتی به این منطقه فرستاده است در همین حال بگزارش خبرگزاری آرژانتین شش نفر از تفنگداران دریایی سلطنتی انگلیس که به هنگام اشغال این جزایر فرار کرده بودند خود را به نیروهای آرژانتینی تسلیم کرده‌اند.

موضع مرموزانه آمریکا

در همین حال ریگان اعلام کرد که به منظور پایان دادن مسالمت آمیز به اختلاف مربوط به جزایر فالک‌لند آمریکا آماده است تا آنجا که در توان دارد انگلستان و آرژانتین را یاری دهد بگزارش خبرگزاری فرانسه از واشینگتن ریگان که در یک کنفرانس مطبوعاتی فوری شرکت کرده بود تاکید کرد که طرفین تهدید به استفاده از نیرو کرده‌اند ولی وی امیدوار است که مسئله به دخالت نیروها منجر نشود گفته میشود آرژانتین نهایتا جزائر فالک لند را بعنوان پایگاه دریائی به آمریکا واگذار خواهد کرد. از سوی دیگر توماس اونیل رئیس مجلس نمایندگان آمریکا اظهار امیدواری کرد که فاصله چهارده هزار کیلومتری که باید بوسیله نیروهای انگلیسی تا جزایر فالکلند طی شود وقت برای رفع غائله را تامین کند.

وی گفت خدا را شکر که آنها دو هفته فرصت دارند شاید در این مدت بشود کاری کرد. دولت انگلیس با پخش یک برنامه رادیوئی از اتباع خود خواست تا به علت وجود بحران جزایر فالکلند خاک آرژانتین را ترک کنند این پیام به درخواست وزارت خارجه انگلیس در برنامه بین‌المللی دستگاه سخن پراکنی جزیره انگلیس پخش شد در این پیام آمده است به اتباع انگلیسی پیش نهاد میشود تا در صورت ضروری نبودن اقامت آنها در آرژانتین این کشور را از طرق عادی ترک کنند.

پاسخ سئوالات سیاسی شما

س- ناسیونالیسم از چه تاریخی بوجود آمده است و اسلام چه موضعی در قبال آن دارد؟

ج- ناسیونالیسم از کلمه (NATION) که در فارسی ملت و ملیت ترجمه شده، ماخوذ است ولی لفظ ملت و «ناسیون» بواقع یکسان نیستند چنانکه می‌دانیم در گذشته ملت به مجموع پیروان یک دین و بلکه خود دین اطلاق می‌شده و بکار بردن عبارت ملت ابراهیم ملت عیسی و..... برای دین و پیروان حضرت ابراهیم (ع) و حضرت عیسی (ع) و .... رایج بوده است.

مترجمین با مسامحه- و بلکه عمد - (NATION) را ملت ترجمه کرده‌اند و با این کار دانسته یا ندانسته سعی شده که مقامی روحانی و مقدس برای ملی‌گرائی - به معنای تکیه و تاکید مردم یک‌کشور یا ناحیه بعنوان مجموعه‌ای متمایز از دیگر مردم - القاء شود و چنانچه آشکار است این ملت وملیت کاذب در جهت نفی ملت الهی عرضه شده است. ملی‌گرائی اول بار در انقلاب فرانسه بصورت یک مکتب سیاسی - اجتماعی- ایدئولوژیک شکل گرفت و شکل دهنده آن «ژان ژاک روسو» بود. «روسو» بر وحدت یکپارچگی و «عصبیت» گروهی تودهها تاکید فراوان داشت و اصرار داشت که انسان باید به زاد و بوم خود بیشترین دلبستگی‌را داشته باشد و محور و کانون اصلی عشق و وفاداری‌های افراد و گروهها باید «میهن» باشد. روسو این باور را در حد یک «وظیفه مقدس دینی» ، بالا برد و ایده وابستگی به تمام بشریت و یا «جامعه دینی» را بشدت محکوم کرد.

با گسترش نفوذ انقلاب فرانسه ناسیونالیسم سریعتر از مکتبهای رقیب (آزادی خواهی و دموکراسی) توسعه یافت و ظهور ناپلئون در این امر موثر بود . ناپلئون سخت به ناسیونالیسم پایبندی داشت و ناسیونالیسم او زمینه‌ای بود برای توسعه طلبی و جنگ و تجاوز و کشتار.

در قرن نوزدهم ملی‌گرائی بعنوان یک مکتب و نهضت فکری در سراسر اروپای مرکزی و غربی توسعه یافت و خلاء ناشی از هدم سیستمهای حکومتی گذشته را پر نمود. باین ترتیب می‌توان ادعا داشت که ناسیونالیسم یک «مسلک» است که طراحان غربی آنرا پس از رنسانس ودر جهت زدودن آثار ارزشهای دینی در زندگی اجتماعی، ملتها اختراع کردند.

این بافته‌ی غرب می‌بایست با استعمار به سرزمین‌های محروم راه یابد تا مقدمه‌ای برای سلطه جاودانی! استعمارگران باشد و اینچنین منادیان ملی گرائی از هرگوشه‌ی سرزمینهای تحت ستم سربرآورند تا دانسته یا ندانسته، تعهد وکشش باطنی‌شان را به بتغرب پاسخ گویند. در سرزمین‌های اسلامی علیرغم تدارک شدید، این نفوذ وسلطه فرهنگی عملی نشد و اسلام وفرهنگ اسلامی همچون سدی در برابر آن ایستادگی کرد. علت این امر را بیش از همه در اصالت ارزشهای اسلامی باید جستجو کرد ناسیونالیسم در غرب هنگامی شایع شد که اروپائیان وارث مسیحت منسوخ وبازمانده از رنسانس بودند و حال آنکه نهضت فکری اسلام که اصالت خود را همچنان حفظ کرده بود و معیارهای الهی را از صدر اسلام تا آنهنگام بهم می‌پیوست، بخوبی در برابر نفوذ این اندیشه غیرالهی دوام آورد و انقلاب اسلامی که امروز در سرزمین‌های اسلامی در حال اوج گرفتن می‌باشد شاهد زنده این حضور و دوام است.

تشکیل اولین جلسه استاندار جدید چهارمحال و بختیاری با بخشداران و فرمانداران استان

شهرکرد: بگزارش واحد مرکزی خبر از شهرکرد اولین جلسه استاندار جدید استان چهارمحال و بختیاری با فرمانداران و بخشداران تابعه این استان بعد از ظهر دوروز گذشته با حضور معاونین استانداری و باتلاوت آیاتی از کلام‌الله مجید تشکیل شد بنابه همین گزارش دراین جلسه ابتدا آقای نیلی معاون سیاسی اداری استانداری دررابطه با مسائل کارگزاران چند پیشه سخنانی ایراد کرد سپس آقای شادنوش استاندار چهارمحال وبختیاری ضمن ابراز خشنودی از آشنایی بافرمانداران و بخشداران استان پیرامون برخورد مردم با مسئولین جمهوری اسلامی گفت:

دررژیم گذشته مردم سخنان مسئولین رادروغ محض میدانستند و لذا هیچگونه رابطه معنوی بین مردم باآنان نبود درحالیکه اکنون این مردم مسلمان مسئولین راازخود میدانند و به آنان ایمان دارند و نمونه بارز این مسئله عشق بی اندازه امت اسلامی به رهبر انقلاب وبنیان گذار جمهوری اسلامی امام خمینی میباشد.

اطلاعیه شماره ۱ هیات بدوی بازسازی نیروی انسانی دانشگاه تهران

بسم الله الرحمن الرحیم

به اطلاع کلیه اساتید و کارمندان دانشگاه تهران که دررابطه با احکام صادره از طرف هیاتهای پاکسازی سابق اعتراضی داشتند و طبق نامه شماره ۱/۵۶۸۰۹-۶۰/۱۱/۲۵به اطلاع آنها رسید تا اعتراضات خود را به هیات بفرستند، میرساند که چون مدت رسیدگی به شکایات و اعتراضات طبق ماده قانونی بازسازی وزارتخانه‌ها و موسسات دولتی وابسته یکماه تعیین شده بود و این مدت بپایان رسیده است لذا از این تاریخ ۶۱/۱/۱۷به هیچ عنوان به شکایات و اعتراضات رسیدگی نخواهد شد بنا بر این کلیه کارکنان دانشگاه تهران که قبلاً توسط هیاتهای پاکسازی تعیین وضعیت شده‌اند. با توجه به تمام شدن مدت ارسال اعتراضات و شکایات از این ببعد اعتراض و شکایتی ارسال ننمایند، ضمناً کسانیکه اعتراضات خود را به هیات بدوی بازسازی دانشگاه تهران ارسال داشته‌اند به ترتیب تاریخ ارسال، جوابها از طریق روابط عمومی هیات بدوی بازسازی دانشگاه تهران که در سازمان مرکزی دانشگاه تهران طبقه همکف اطاق ۱۲۷واقع شده است داده خواهد شد. در ضمن روابط عمومی هیات بدوی بازسازی دانشگاه تهران آماده دریافت هرگونه اطلاعات و مدارک مربوط به کارکنان دانشگاه میباشد روزهای مراجعه به روابط عمومی هیات (یکشنبه، سه شنبه و پنج شنبه) در ساعات اداری تعیین شده است .

هیچگاه راه قرآن وپیامبر را از یاد نبرید که هلاک خواهید شد

وصیت نامه شهید عباس قنبری

پیام و وصیت نامهٔ من

بسمه تعالی

با درود به شهیدان راه حق

اکنون که عازم جبهه‌های نبرد حق علیه باطل میباشم احساس میکنم که بسوی آزمایشگاه انسانهای پاکباختهای قدم میگذارم که با نثار خون خود بزرگترین حماسه‌های تاریخ بشریت را آفریدند، رحمت بیکران خداوند برشهیدان راه اسلام و رحمت بیکران خداوند بر صالحین ومتقین وعلمای ربانی اسلام درود فراوان خدای تبارک وتعالی بر امام خمینی باد.

ای خدا ای آفریدگار انسانها وعالم هستی- مرگم را در راه خودت قرار بده و در یک لحظه هم اگر شده خونم را بپذیر و برتمام گناهانم قلم عفو بکش شاید وحتماً در زندگی نتوانستم آنطور که باید در خدمت اسلام باشم و با شیطانهای بیرونی و درونی به مبارزه برخیزم اما ای خدا که تورا بحق مقربان درگاهت قسم و تورا به حق انسانهای مظلوم و محروم ومستضعفان قسم اگر من نتوانستم هم به خودم و هم به مکتب خود م وهم به جامعهٔ خودم خدمت کنم تو مقررفرما که خونم در راه توریخته شود و جامعه مسلمین را فیض بخشد.

ای پیامبر عظیم الشان اسلام- شفاعت کن ما را نزد پروردگار

ای ائمه معصومین سلام الله علیکم- شفاعت کنید مرا نزد خدا

ای شهدای بخون خفتهٔ اسلام ای عزیزان

و ای امام شهید زنده اسلام و ای امام زمان (عج)... فریادم را از طریق نوشته‌هایم میرسانم بپذیرید تقاضایم را و شفاعت کنید مرا نزد خدا ای مظلوم بخون خفته اسلام حسین (ع) دلم برای شما پرپر میزند ای پیامبران الهی و ای ائمه معصومین ای شهدا دلم برای شما ذره‌ای شده است ای روح خسته من اززندگی پست دنیا پربکش بسوی خدایت که زمین صحنه آزمایش است و تو باید آزمایشت را خوب پس بدهی ای برادران و ای بازماندگان شهدا و ای انسانهای ناظر بر مظلومیت مسلمین زندگی زیبنده است مبادا درگیر و دار زندگی روی خون شهیدان وروی وراثت خون شهیدان به دعوا بپردازید فلاح و رستگاری درانتظار تزکیه شدگان است زندگی اگر از مجرای قرآن و ولایت نگذرد پوچ و بیهوده است و اگر از این دو مجرا بگذرد زیبا باهدف و دوستداشتنی است زندگی آزمایش است و هیچگاه راه قرآن و پیامبررا از یاد نبرید که هلاک خواهید شد و هیچگاه براموال دنیا دل نبندید که اسارت است و هیچگاه از حرکت بسوی خدا متوقف نشوید که خود را بازی داده‌اید. از همهٔ کسانیکه دانسته یا ندانسته نسبت به آنها خطایی مرتکب شده‌ام مرا ببخشند.

بامید فلاح و رستگاری بشریت و برقراری اسلام درجهان

امضاء-عباس قنبری-

۶۰/۱۲/۲۵

بسم رب الشهداء و الصدیقین

بدینوسیله شهادت پر افتخار سرباز شهید اسلام گروهبان سوم وظیفه **اکبر غفاری** که در کربلای دارخوین بدرجهٔ رفیع شهادت نائل گشت را به اطلاع میرساند به همین مناسبت مجلس ختمی (مردانه و زنانه) در روز چهارشنبه ۶۱/۱/۱۸ از ساعت ۳ الی ۵ بعد از ظهر در مسجد مروی واقع در شمس‌العماره برگزار میشود.

از طرف خانواده شهید

حامی اسلام باشید، امام را درهیچ شرایطی تنها نگذارید

وصیت‌نامهٔ شهید علی اکبر تقدیر ارنگه

بسم الله الرحمن الرحیم

ان الله اشتری من‌المومنین انفسهم واموالهم بان لهم الجنة یقاتلون فی‌سبیل‌الله فیقتلون ویقتلون... توبه۱۱۱

خداجان ومال اهل ایمان را به بهای بهشت خریداری می‌کند، آنها درراه خدا جهاد می‌کنند که دشمنان دین را بقتل رسانند ویا خودکشته شوند.

بنام الله پاسدار حرمت خون شهیدان وبا سلام به رهبرکبیرمان امام خمینی وبا درود فراوان به تمام شهدا اسلام اکنون که عازم جبهه اسلام علیه کفر، مظلوم علیه ظالم، حق علیه باطل می‌باشم بادلی شاداز اینکه هرچند نتوانستم درزندگی‌ام خدمتی به اسلام بکنم، شاید با شهادتم یانابود کردن دشمن متجاوز بتوانم خدمت ناچیزی به اسلام بکنم، همان اسلام عزیزی که ملت رنجدیده ما را از زیر یوغ شاهنشاهی ننگین رهانید، آن اسلامی که مسیر زندگی مارا از ظلمت به طرف نورتعبیر داد آن اسلام که خونهای بسیاری برای حفظ آن ریخته شده تا بدست ما رسیده است همان اسلامی که امام حسین(ع) وباران گرامی‌اش برای حفظ‌آن‌درکربلا شربت شهادت نوشیدند آن اسلام که وقتی رهبرمان خمینی کبیر نامش را می‌آورد دگرگون می‌شود خدایا به ما توفیق عنایت فرما تا بتوانیم درمسیر توشمشیر بزنیم- خداوندا جان ناقابل این بنده گنهکارت چه ارزشی دارد که بخواهم قلم فرسایی کنم خدایا! چگونه شکرت را بجا آوریم، مگر چه می‌کنیم که به ما وعدهٔ بهشتی می‌فرمایی، خدایا مگر جان را خودت نداده‌ای؟ خداوندا چگونه شکرت را بجا آوریم که چنین رهبری برما فرستادی درچنین شرایطی که شیاطین وایادی‌شان هرروز توطئه‌ای تازه برعلیه انقلاب اسلامی می‌چینند وهرکس داعیهٔ اسلام راستین دارد برما بینش عنایت فرما تا فریب این دغلکاران حرفه‌ای را نخوریم خداوندا سایهٔ رهبری امام خمینی، حسین زمان را برسرمان مستدام بدار وصیتم برتمام دوستان وآشنایان این است حامی اسلام باشند. امام را درهیچ شرایطی تنها نگذارند ازوالدینم می‌خواهم که مرا حلال کنند- همسرم را به خدامی‌سپارم واز ایشان حلالیت می‌طلبم- انشاءالله خداوند برمارحم کند وگناهان مارا بیامرزد- خدابرهمه ما توفیق خدمت به اسلام عنایت فرماید.

والسلام علی اکبر تقدیرارنگه

۶۰/۱۲/۳۰

ورود رئیس شهربانی کل کشور به شهرکرد

شهرکرد: سرهنگ حجازی رئیس شهربانی جمهوری اسلامی ایران پیش از ظهر دیروز بمنظور بازدید از فعالیتهای شهربانی استان چهارمحال و بختیاری واردشهرکردشد.

بگزارش رسیده سرهنگ حجازی در جلسه‌ایکه با حضور امام جمعه شهرکرد- رئیس شهربانی- حاکم شرع و رئیس و دادستان دادگستری در شهربانی شهرکرد تشکیل شد مسائل جاری استان در رابطه با شهربانی را مورد بررسی قرارداد. وی همچنین از قسمتهای مختلف شهربانی بازدید بعمل آورد و ضمن شرکت در مراسم وحدت نیروهای نظامی انتظامی سخنانی ایرادکرد.

بسم رب الشهداء و الصدیقین

افتخار به‌رزمندگانی که جبهه‌های نبرد را با مناجات خویش عطرآگین نمودند. (امام خمینی)

در آستانه چهارمین بهار آزادی و عدالت اسلامی و در آستانه پیروزیهای غرور آفرین جبهه ایمان علیه کفر جهانی برادر شهید **محمدرضا سروری** و برادر شهید **علی صالحی** از همکاران اداره کل ساختمان (شرکت مخابرات ایران) که در عملیات ظفرمند فتح‌المبین به فیض شهادت رسیده و به لاله‌زار انبوه شهیدان انقلاب اسلامی پیوستند.

شهادت پرافتخار برادران شهیدمان را به حضرت مهدی(عج) و نایب برحقش امام خمینی و امت مسلمان ایران بویژه خانواده‌های محترم شهید پرور صالحی و سروری تبریک و تسلیت عرض مینمائیم.

تلفن‌های جدید روزنامه جمهوری اسلامی
۱۸-۳۰۶۱۱٤

آگهی اصلاحی

در آگهی انتخابات اتحادیه صنف فروشندگان خشکبار و آجیل تهران مندرج در شماره ۸۲۲نام نفر یازدهم آقای محمد رحیمی گیانه می‌باشد که بدینوسیله تصحیح میگردد.

آگهی اصلاحی

در آگهی انتخابات اتحادیه صنف جواهر و طلا و ساعت تهران مندرج در شماره ۸۲۲نام نفر شانزدهم آقای محمد تقی ناظم زمردی می‌باشد که بدینوسیله تصحیح میگردد.

آگهی اصلاحی

در آگهی انتخابات اتحادیه صنف فروشندگان رسمی نفت تهران مندرج در شماره ۸۲۲نام نفر دوم آقای قدرت ا... جابری مقدم می‌باشد که بدینوسیله تصحیح میگردد.

آگهی اصلاحی

در آگهی انتخابات اتحادیه صنف قالیشویان تهران مندرج در شماره ۸۲۲نام نفر نهم آقای نورالدین طربی می‌باشد که بدینوسیله تصحیح میگردد.

بسمه تعالی

اطلاعیه

قابل توجه صنف دباغان تهران

بر اساس ماده ۹آئین نامه اجرائی انتخاب اتحادیه‌های صنفی تهران مصوب جلسه مورخ ۶۰/۳/۱۳هیئت عالی نظارت و به استناد ماده ۵٤قانون نظام صنفی انجمن نظارت بر انتخابات اصناف تهران از کلیه افراد صنف مذکور که داوطلب عضویت در هیئت مدیره صنف خود میباشند تقاضا دارد از تاریخ شنبه ۶۱/۱/۲۱لغایت چهارشنبه ۶۱/۱/۲۵بمدت ۵روز از ساعت ۸الی ۱۲به انجمن نظارت مرکزی واقع در میدان پانزدهم خرداد (میدان ارک سابق) کمیته امور صنفی ستاد انتخابات اطاق شماره ۱۷مراجعه و پرسشنامه مربوطه را دریافت و تنظیم و تسلیم نمایند. ضمناً بر حسب تبصره ۱ماده ۹آئین نامه مذکور افراد صنفی واجد شرایطی که توسط ۱۰نفر از افراد عضو صنف بانجمن نظارت انتخابات کتباً معرفی شوند جزو داوطلبان انتخابات هیئت مدیره منظور خواهند شد. افراد معرفی شده شخصاً باید پرسشنامه مربوطه را تنظیم و امضاء نمایند.

انجمن نظارت مرکزی انتخابات اتحادیه های صنفی تهران

بسمه تعالی

«آگهی استخدام»

۵۲۵/م-الف

پروژه بزرگ مسجد سلیمان زیر نظر استانداری خوزستان جهت تکمیل کادر فنی و اداری و مالی خود در شهرستان مسجد سلیمان به متخصصین زیر نیازمند است.

۱- برق کار ماشین‌آلات سبک و سنگین سه نفر با ۷ سال سابقه کار
۲- مکانیک ماک دو نفر با ۷ سال سابقه کار
۳- لیسانس مدیریت بازرگانی یک نفر با ٤ سال سابقه کار
٤- مهندس مکانیک (ماشین‌آلات سبک و سنگین) یک نفر با ۵ سال سابقه کار
۵- مدیر با تجربه در اداره تعمیرگاه (ماشین‌آلات سبک و سنگین) یکنفر با ۷ سال سابقه کار در مدیریت.
۶- لیسانس حسابداری ٤ نفر با ٤ سال سابقه کار

توضیحات: داوطلبین که مایل به همکاری هستند به نشانی- خیابان استاد مطهری- روبروی خیابان لارستان- شماره ۳۳۳ طبقه دوم دایره دبیرخانه مراجعه نمایند.

بعداز پیروزی درجنگ نوبت‌سازندگی است، با کمک به‌حساب ۱۰۰ امام بنیادمسکن‌انقلاب اسلامی رادراین مهم یاری دهید

۲۱ فروردین سالروز افتتاح حساب ۱۰۰ امام وتشکیل بنیاد مسکن انقلاب اسلامی

با حضور رئیس جمهور

شورای اقتصاد، اهداف توسعه اقتصادی ـ اجتماعی ۲۰ سال آینده را مورد بحث قرار داد

رئیس جمهور: اهداف اقتصادی ما مسلماً متأثر ازهدفهای عالی جمهوری اسلامی است

شورای اقتصاد درحضور آقای سیدعلی خامنه‌ای رئیس جمهوری وباشرکت آقای میرحسین موسوی نخست‌وزیر و اعضای این شورا در مقر ریاست جمهوری تشکیل جلسه داد. به گزارش خبرنگارخبرگزاری جمهوری اسلامی دراین جلسه که تنی چند ازوزرا و کارشناسان مختلف اقتصادی حضور داشتند ابتدا گزارشی ازاوضاع اقتصادی کشوروفعالیتهای انجام شده دراین رابطه مطرح شد آنگاه گزارشی ازامکانات بالقوه جهاد سازندگی مطرح و فعالیتهای این ارگان انقلابی و سازمان عمران جیرفت و کهنوج مورد بررسی قرارگرفت و لزوم برنامه‌ریزی‌های کوتاه مدت و بلند مدت جهت بهره‌برداری ازمنابع موجود درجیرفت به اطلاع اعضای شورا رسید وتصمیماتی نیز اتخاذ شد. درادامه این جلسه پس ازگزارش وزیرصنایع ازوضع صنایع درشهر اراک و افزایش کارسازمانهای مختلف صنعتی دراستان مرکزی جلسه وارد دستور خود شد و پیرامون اهداف کمی توسعه اقتصادی اجتماعی کشور در۲۰ سال آینده بطور مبسوط بحث و تبادل نظر بعمل آمد. درپایان این جلسه آقای خامنه‌ای رئیس جمهوری طی سخنانی باقدردانی ازکوششها وفعالیتهای حاضران گفت: مسئله به این مهمی رانباید باهمین حدیث دنبال نمود و اطمینان داشت که کلیه مشکلات ونارسائیهای احتمالی این طرح رامیتوان بخوبی حل کرد وی خاطرنشان ساخت که اهداف اقتصادی مامسلماً متأثر ازهدفهای عالی جمهوری اسلامی است ومی‌بایستی درجهت رفع فقر ومحرومیت درجامعه هرچه بیشتر تلاش وکوشش کرد. آقای خامنه‌ای تاکید کرد جامعه اسلامی باید به رفاهی غیرازرفاه مرسوم درجوامع غرب دست یابد به همین دلیل برنامه‌ریزی‌های رفاهی باید درجهتی سازگار بااهداف جمهوری اسلامی ایران انجام شود.

وزیر کشور اعلام کرد:

انتخابات میاندوره‌ای مجلس بزودی برگزارمی‌شود

حجت‌الاسلام ناطق نوری وزیر کشور جمهوری اسلامی ایران در ادامه دیدار خود از زنجان از سپاه پاسداران انقلاب اسلامی این شهر بازدید کرد و در جمع برادران پاسدار سخنانی ایراد نمود. بگزارش خبرگزاری جمهوری اسلامی از زنجان وزیر کشور در این سخنرانی در رابطه با چگونگی پیروزی شکوهمند انقلاب اسلامی ایران وجریانات دوران بعد از پیروزی انقلاب مطالب مبسوطی بیان کرد و ضمن تشریح توطئه‌های امپریالیسم امریکا عملکرد دولت موقت و لیبرالها و توطئه‌های بنی‌صدر خائن در جهت تضعیف وکوبیدن نهادهای انقلابی گفت: امروز حساس‌ترین قشر جامعه ما

که جوانهای ما هستند در خطی قرار گرفته‌اند که من میتوانم بگویم اگر همه ما مسئولین کشور در یک حادثه‌ای از بین برویم آنها هستند و این انقلاب از هیچ سوگزندی نخواهد خورد همین گزارش حاکیست وزیر کشور پس از اقامه نماز وبازدید از زندان زنجان در جلسه‌ای که با حضور استاندار و روحانیون مبارز زنجان حجت الاسلام بیات عضو هیئت رئیسه ونماینده مجلس شورای اسلامی در یکی از مساجد این شهر تشکیل شد شرکت کرد در این جلسه مسائل مربوط به وضع اقتصادی‌ـ سیاسی واجتماعی کشور مورد بحث قرار گرفت

پس از این جلسه برادر ناطق نوری در یک مصاحبه مطبوعاتی ورادیو تلویزیونی شرکت نموده و به سئوالات خبرنگاران پاسخ گفت: وزیر کشور در این مصاحبه هدف از سفر خود به زنجان را معرفی استاندار جدید دیدار از مراکز نیروهای نظامی و انتظامی ورسیدگی به برخی از مشکلات اعلام ودر جواب این سئوال که انتخابات میان دوره‌ای مجلس شورای اسلامی در چه تاریخی انجام ونحوه برگزاری انتخابات در صورت ادامه جنگ تحمیلی در مناطق جنگی کشورمان چگونه خواهد بود گفت انتخابات میان دوره‌ای به احتمال زیاد که همین روزها هم اعلام خواهیم کرد اوائل اردیبهشت ماه انجام میشود وسعی ما این است شهرهائی که در انتخابات اول موفق نشده‌اند نماینده به مجلس بفرستند این توفیق نصیبشان شود و شهرهای آذربایجان غربی‌ـ کردستان و بعضی از شهرهای جنوب وشهرهائی که نمایندگانشان به شهادت رسیده‌اند یا مسئولیتهای اجرائی گرفته‌اند اینها هم انشاء الله انجام خواهد شد مگر اینکه بعضی از شهرهایمان مثل دهلران و ازقبیل اینها که در مناطق جنگی است ودر آنها سکنه‌ای وجود ندارد وبرای اینکه انتخابات درستی داشته باشد امکان دارد بعضی از شهرها که امکان نظام سیاسی برای ماننداشته باشد اینها در انتخابات نباشند ولی بقیه مقدماتش تهیه شده و امید است بتوانیم انجام دهیم وزیر کشور درمورد تشکیل مجلس خبرگان اظهار داشت مجلس خبرگان تشکیل خواهد شد چون این یک دستور قانون اساسی است وباید ما عمل بکنیم ولیکن مقدماتش وقانون انتخابات خبرگان را باید فقهای شورای نگهبان بنویسند که البته نوشته‌اند و آماده است. برادر ناطق نوری در رابطه با تقسیمات کشوری جدید که به چه نحوی خواهد بود اظهار داشت همانطوریکه به کرات اعلام شده ما مقدماتی را تهیه کرده‌ایم و پیش‌نویسی دارد که این پیش نویس به لحاظ اینکه اگر بنا شود پیاده گردد تغییراتی هم در

سطح سایر وزارتخانه‌ها می‌دهد که اگر درست شود و مشکلی نداشته وبه تصویب برسد و والی قرار داده شود براساس تقسیم بندی استانهایمان ممکن است از چهار یا پنج استان یک مرکز ولایت ویک والی داشته باشد و

لازمه این کار این است که ما این پیش‌نویس را جهت مطالعه به وزارتخانه‌ها واستانهایمان خواهیم داد که پس از جمع‌بندی نظرات وبررسی آنها بعنوان طرح پیشنهادی به هیئت دولت ونهایتاً لایحه‌ای از طرف دولت به مجلس خواهد بود وی هدف از این تقسیمات را از بین بردن بی‌عدالتی‌هائی که در تقسیمات کشوری رژیم گذشته انجام گرفته اعلام کرده و اظهار داشت ما آمدیم برای اینکه این بی‌عدالتی‌ها بهم بخورد وتقسیمات را روی میزان کمیت ومقدار جمعیت هرمنطقه‌ای وجائی و ازنظر سیاسی حساب کرده و ازنظر فرهنگی واقتصادی در نظر گرفتیم وامتیاز قراردادن والی هم این است که گرفتاریهای مردم کمتر خواهد شد. بنابراین گزارش همچنین حاکیست حجت الاسلام ناطق نوری در پایان دیدار خود به اتفاق همراهان در مجلس بزرگداشتی که به مناسبت شهادت ۲۱ تن از فرزندان رشید اسلام برگزار شده بود شرکت کرد وطی سخنانی ضمن تجلیل از خانواده‌های این شهدا وشهدای انقلاب خونین اسلامی ایران در رابطه با گذشت‌ـ فداکاریها‌ـ و ایثار امت مسلمان ایران در جبهه‌ها وپشت جبهه‌ها سخن گفت‌ـ واظهار داشت در هیچ دوران از تاریخ این چنین امتی وفاداری مثل شما نبوده است و این وفاداری شما وخون شهدا است که باعث شده نعمت و برکات خدا شامل حال این کشور شود.

جمهوری اسلامی

ارگان حزب جمهوری اسلامی

صفحه ۱۲

روزنامه سیاسی‌ـ اجتماعی صبح

صاحب‌امتیاز‌ـ سیدعلی خامنه‌ای

منطقه پستی۱۱ ‌ـ خیابان سعدی جنوبی‌ـ شماره ۵۷۱‌ـ صندوق پستی ۲۱۳۰‌ـ تلفن ۱۸‌ـ۳۰۶۱۱٤

«چاپ از مؤسسه کیهان»

چهارشنبه ۱۸ فروردین ۱۳٦۱‌ـ۱۲ جمادی الاخر‌ـ۷ آوریل ۱۹۸۲‌ـ شماره ۸۲۳‌ـسال سوم

ساعات شرعی

اذان ظهر‌ـامروز ساعت ۱۲ و ٦ دقیقه و ۳۲ ثانیه

غروب آفتاب‌ـساعت ۱۸ و ۳۰ دقیقه و ۲۹ ثانیه

اذان مغرب‌ـامشب ساعت ۱۸ و ۵۰ دقیقه و ٤۲ ثانیه

نیمه شب شرعی‌ـ ساعت ۲۳ و ۲۹ دقیقه و ۱٤ ثانیه

اذان صبح‌ـفردا ساعت ٤ و ٦ دقیقه و ۸ ثانیه

طلوع آفتاب‌ـفردا ساعت ۵ و ٤۱ دقیقه و ٤۷ ثانیه

استخراج از مرکز تقویم دانشگاه تهران

٦۰‌ـ پیامبر اکرم (ص) می‌فرماید:

خدایا مرا از جمله کسانی قرار ده که وقتی نیکی کنند خوشحال می‌شوند و وقتی بد می‌کنند آمرزش می‌طلبند

در جلسهٔ علنی دیروز مجلس شورای اسلامی:

۵۸ ماده دیگر از طرح قانونی آئین‌نامه داخلی مجلس تصویب شد

سرویس سیاسی جمهوری اسلامی

سرویس سیاسی جمهوری اسلامی:

مجلس شورای اسلامی دیروز جلسه علنی داشت. در این جلسه که با تلاوت آیاتی از کلام الله مجید وبریاست حجة الاسلام والمسلمین هاشمی رفسنجانی تشکیل شد نمایندگان آستانه اشرفیه، بندرعباس وسپیدان بعنوان پیش از دستور سخنرانی کردند ودر دستور جلسه، ۵۸ مادهٔ دیگر از طرح قانونی آئین‌نامه داخلی مجلس با اصلاحاتی بتصویب رسید و نیز در همین جلسه یک فوریت لایحه راجع به الحاق تبصره‌های ٦ و ۷ به ماده واحده قانون الحاق سازمانهای قضائی ارتش بوزارت دادگستری مورد تصویب قرار گرفت.

● سخنان نماینده مردم آستانه اشرفیه

بگزارش خبرنگاران پارلمانی ما اولین سخنران پیش از دستور محمدرضا امین ناصری نماینده مردم آستانه اشرفیه در سخنانش اظهار داشت:

سالی که گذشت ملت ما سال پرحادثه وپرتلاطمی را پشت سرگذاشت حوادثی که هرکدام آنها قادر بود به تنهائی اساس یک حکومت مقتدر را زیر ورو کند. در جبهه‌های خارجی، جنگ تحمیلی از یکطرف و اتحاد تمامی نیروهای استکبار علیه انقلاب جمهوری اسلامی از طرف دیگر و محاصره اقتصادی برای بزانو درآوردن این امت قهرمان ودلیر ودر جبهه داخلی تروریسم کور و وحشتناک گروهکهای منافق ومنحرف همه دست بدست هم دادند که این انقلاب را به تسلیم وسازش بکشانند و ملت ما در این راه خون عزیزترین عزیزان خود را نثار کرده: خون ۲۷ تن از نمایندگان مجلس شورای اسلامی این برگزیدگان امت در جمع ۷۲ تن از باوفاترین یاران امام وانقلاب وخون ریاست جمهوری ونخست وزیر وخون خواهران وبرادران عزیزیکه در جای جای این آب و خاک بدست منافقان ومزدوران اجنبی ریخته شد، روحشان شاد وراهشان پر رهرو باد.

وی در قسمت دیگری از سخنانش گفت:

جنایات هولناک دشمن در سال گذشته

از کجای جنایات هولناک دشمن در سال گذشته بگویم، تاریخ قضاوت خواهد کرد که کارنامه سال گذشته دشمن ما از کارنامه ۵۰ سال شاهنشاهی سیاه ترو کثیف تر بوده است. از طرف دیگر در جبهه‌های خارجی جنگ تحمیلی با پشتیبانی کامل ابرقدرتها فشارش را بردوش ملت ما همچنان وارد آورد دشمن بازور مدرن‌ترین اسلحه‌های شرق وغرب با سبعانه‌ترین شکلی به خاک ما حمله ور شد، برسر مردم بیدفاع شهروروستا، در اماکن عمومی مانند مدرسه و بیمارستان بمبهای جهنمی فروریخت ودر برابر این همه جنایات هولناک وجدانهای سیاه وزنگار گرفته غرب وشرق عالم به تماشا نشست و کلمه‌ای در محکومیت این حادثه نگفت که هیچ، صدام درصدد وارونه جلوه دادن حقایق برعلیه ماشد و به این نیز بسنده نکرد، تمامی سردمداران کفر دست بیکی شده ومارا دریک محاصره همه جانبه اقتصادی قرار دادند و دراین شرایط همچون شیطان مجسم نظاره‌گر بودند تا چه وقت شاهد سازش و تسلیم انقلاب اسلامی ما خواهند بود تا آنگاه قهقهه کریه خود را سردهند و به مستضعفان جهان بگویند که: هان بدانید که هیچ نیروئی را در برابر ما یارای ایستادن نیست اما ملت ما با تلاشهای خستگی ناپذیر باایثار باشهادت طلبی وآفرینش حماسه وشرف و شهامت در تمام سطوح و درتمام اقشار حسرت یک لحند رابردل آنان گذاشت و به همه جهان درس سیاحاسی و ایستادن وازشرف وایمان خوددفاع کردن آموخت. و ملت ما در حقیقت درزیر ضربات این فشارها بود که آبدیده ترشد وهویت اصیل خویش را بازیافت وشایستگی ماندن وسرفرازشدن پیداکرد ومهمتر از همه شایسته دریافت رحمتهای حق تعالی شد وشایسته کسب پیروزیهای فتح‌المبین شد.

مارا چه باک که...

پیروزیهائیکه درهرگوشه‌اش لطف خدا می بینی پیروزیهائیکه امدادهای غیبی در سراسر صحنه‌هایش موج می زند و همگان را به شگفت وامیدارد، در برابر همه توطئه‌های دشمن زبون داخلی و خارجی مارا چه باک که پیروزیهائی این چنین نصیبمان میشود، در برابر ترورشخصیتهای ارزنده مارا چه باک که قامتهای دیگری براستای سرو می‌رویند، در برابر محاصره اقتصادی دشمن ماراچه باک وقتی که می بینیم پیرزنی تنها سرمایه زندگی خود را که چند عدد تخم مرغ است، نثاررزمندگان می کند و در برابر بمبهای جهنمی شهید زنده و مصمم دیگر می رویند وآرزوی شهادت می کنند وی افزود: جامعه ما بعلت خرابیهای ۵۰ ساله شاهنشاهی و نیز خرابیهای ناشی از جنگ جراحات عمیقی برداشتند. اینست که بعد از جنگ نیاز به بازسازی عمیق هست.

امید است رزمندگان ما بعد از کسب پیروزی نهائی در جنگ در جهت سازندگی خرابیها طرح وبرنامه تهیه کنند از طرفی سازندگی حوصله و دقت و نظم و ظرافت خاص خود را میطلبد، در این زمینه حاکمیت قانون و نظم پذیری از اهم امور است همانطور که رئیس جمهوری محترم اطاعت محض از قانون را دستور روز انقلاب دانسته جا دارد که ماهم اطاعت از قانون را در این سال جدید، حقیقتاً دستور روز انقلاب و سرلوحه کارها قرار بدهیم. سازندگی ممکن نیست مگر اینکه قادر باشیم تمامی نیروهای مومن به امام و انقلاب را زیر چتر حمایت جمهوری اسلامی گردآوریم. متاسفانه درگذشته در این زمینه موفقیتهای چشمگیر نداشتیم. هنوز عادت زشت مارک زدن و تهمت افترا از جانب بعضی کج اندیشان در جامعه رواج دارد. می‌شناسیم عده زیادی از نیروهای صادق و عاشق به امام و انقلاب که بخاطر همین حقیقت زشت، قربانی کج اندیشی بعضی‌ها و یا فرصت‌طلبی و کینه‌توزیهای شخصی این افراد شوند. بدینترتیب جمهوری اسلامی از نیروهای صادق و اصیل دور مانده است بیائیم برای همیشه بادلی باز و بانظری بلند براین عادات ناپسند خاتمه دهیم. و این فکر را که هرکه با ما نیست برماست در همین جا دفن کنیم و از سران و بزرگان جمهوری، از ریاست جمهوری و از ریاست محترم مجلس و دیگر بزرگان علما و حوزه تقاضا دارم هرچه بیشتر بر این معنا تاکید کنند جذب و دفعهای بیمورد و سلیقه‌ای که اگر به فریادش نرسیم آفت انقلاب خواهد شد.

آیا گاه آن نیامده که پیامهای مکرر آیتا... منتظری و دیگران و بزرگان بیش از پیش مراعات گردد نماینده مردم آستانه اشرفیه در خاتمه ضمن تشکر از فداکاریهای مردم کیانشهر و سیاهکل از وزارت کشاورزی خواست که سم در اختیار کشاورزان قرار دهد و نیز از وزارت راه خواست تا اسفالت جاده سیاهکل و نیز پل سیمینه رود را در کیانشهر و سیل بندها را تکمیل نماید.

وی همچنین از شرکت مخابرات بخاطر واگذاری امانی ساختمان مخابرات آستانه به فرمانداری تشکر کرد

● بیانات نماینده مردم بندرعباس

دومین سخنران پیش‌از دستور غلامعباس زائری نماینده مردم بندرعباس درسخنان خود اظهار داشت: اینجانب در اولین نطق قبل از دستور، «در این مکان مقدس بعرض رسانید مجلس شورای اسلامی ثمره خون شهیدان در برابر دیدگان همه مردم عالم قرار دارد. هرحرکت، گفته، و مصوبه ما، با وسواس مورد تجزیه و تحلیل قرار میگیرد. لذا باید به مصداق کونوالنا زیناً، پاسدار حرمت خونهای پاک شهیدان در خط امامت و ولایت باشیم که مجلس ما مظهرعدل علی است و بیانگر محتوای پربار اسلام. اگر چه در سال گذشته عده‌ای در این مجلس، آنگونه موضع گرفتند که ننگ هرانسان آزاده‌ای بود. آنان شرافت و فضیلت را به بهای نجس دنیای دیگران فروختند. و شما دیدید که هم آنان بدنیا نرسیدند و هم اینان مورد خشم و لعن و نفرین دلهای سوخته و دردمند و شهید داده قرار گرفتند و شنیدید آنچه مردم گفتند البته سال گذشته با تمام سنگینی‌اش گذشت. و همه حرکات و موضعگیری‌های سیاستمداران با سیاست به نفع انقلاب اسلامی به پایان رسید. اما سخن اینجاست که به اعتقاد ما اینان هنوز درحصن حصین توکل و اعتماد به خداوند یکتا به شرطها و شروطها وارد نشده‌اند.

حق همین است

دیروز نامه تلخی‌ها به پایان رسید. و امروز ما در برابر دیدگان مضطرب محرومین کشور و جهان قرار گرفته‌ایم. امام بزرگوارمان فرمود آمریکا هیچ غلطی نمی‌تواند بکند حق همین است. اما این بدان معنی نیست که ما از درون غفلت کنیم باید با هوشیاری بیشتری با جریانات برخورد شود باید معیارهای اسلامی سخت مراعات گردد ما هرچه به هدف نزدیکتر میشویم حساسیت زمان بیشتر میشود در شرایط حساس اینزمان باید با توجه کامل جلو عوامل نفوذی و غیر سالم را گرفت باید توجه داشت، در همه ارگانها، ادارات کشوری و لشکری هرکس ماهیت اصلی خود را در لباس نفاق پنهان سازد و دررنگ و چهره دیگری ظهور کند برای جامعه ما سخت خطرناک است. افراد مخصوصاً کسانیکه درپستی هستند و مسئولیتی دارند باید ماهیتشان برای جمهوری اسلامی ایران مشخص باشد.

اگر فردی با عدم اعتقاد به خداوند و نظام جمهوری اسلامی در تشکیلات و اداره‌ای است با قیافه‌ای ظاهر الصلاح تسبیحی دردست در جماعت شرکت کند در صف اول نماز بایستد و چنان وضعی پدید آورد که مسلم از کافر شناخته نشود او بزرگترین خیانت را به ملت مسلمان ایران روا داشته است. او مجرم است. و زمینه ساز فساد است، او باید محاکمه شود، باید حکم خدا دربارهاش اجرا گردد.

● مشکلات حوزه انتخابیه

نماینده مردم بندرعباس سپس ضمن تشریح دلاوریهای رزمندگان اسلام به مسایل و مشکلات حوزه انتخابیه‌اش پرداخت و گفت:

برادران و خواهران هم‌اکنون که در خدمت شما هستم بسیاری از خانه‌های مردم مستضعف بندرعباس براثر بارندگی شدید ویران شده و بسیاری خانه‌ها مملو از آب است بحدی که از اطاقها به حیات خانه نمی‌توان آمد. اگر کسی بگوید بوقت بارندگی نیمی از شهر درآب فرورفت شاید اغراق نگفته باشد.

برادران وزارت نیرو توجه فرمائید، امید است نیاز به تذکر و یادآوری مجدد نباشد شهربندرعباس در برابر بارندگی بی‌تفاوت و سخت آسیب پذیر است علت آنکه این شهر فاضلاب ندارد و هر ساله مردم محروم بندرعباس باید خسارتهای فراوان تحمل کنند و دولت نیز شهرداری هم مشکلاتی داشته‌اند.

سالهای بسیار و همین امسال بعلت نفوذ آب در سطح کلاسهای بسیاری از مدارس مدتهای مدید فرزندان شما دچار مشکلات فراوان بوده‌اند و هم‌اکنون هم

امیداست به این مساله با جدیت رسیدگی واین معضل زندگی مردم را حل بفرمائید استان هرمزگان استان محروم است دولت محترم جمهوری اسلامی باید توجه بیشتری مبذول دارد تا مشکلات مردم این استان که درنهایت کمبود وفقر بانهایت اخلاص ووفاداری به نظام جمهوری اسلامی ایران پاسدار انقلاب هستند حل گردد.

● سخنان نماینده مردم سپیدان

رضوی اردکانی نماینده مردم سپیدان آخرین ناطق پیش ازدستور طی سخنان کوتاهی ضمن ارائه گزارش بازدید دوازده روزه خود ازجبهه‌های نبرد، حماسه‌های عظیم مدافعان اسلام را درنبرد حق علیه باطل تشریح کرد وگفت: آنچه پیش از همه چیز جلب توجه میکرد همان روح ایمان وایثار وعرفان رزمندگان اسلام بود. وی افزود: ابرقدرتها وامریکای جهانخوار با چنین رزمندگانی چه میتوانند بکنند.

نماینده مردم سپیدان درپایان سخنانش ضمن تشکر از کمکهای همه‌جانبه مردم به جبهه‌های جنگ از فعالیتها وخدمات مردم حوزه انتخابیه‌اش قدردانی نمود.

● تذکرات نمایندگان

آنگاه رئیس مجلس تذکرات نمایندگان را برای توجه ورسیدگی مقامات مسئول مربوطه بدین شرح قرائت کرد:

● آقای عبدخدایی نماینده مشهد بوزارت کشور درمورد رسیدگی به جرائم مالی خرید منازلی که برخلاف ضوابط ساخته می‌شود.

● آقای امامی‌نماینده تربت‌حیدریه بوزارت بهداری درمورد رسیدگی بخواست امدادگرانی که در جبهه‌ها با هلال‌احمر همکاری می‌نمایند.

● آقای غفاری نماینده سلماس بوزارت بازرگانی درمورد استفاده کشاورزان از گوشت وارداتی درفصول کشتوکار.

● آقای بهشتی نمایندهٔ فسا بوزارت نفت درمورد تامین سوخت وبوزارت راه درمورد تسریع دراحداث جاده فسا به قطب‌آباد.

● آقای فدائی نماینده سربند بوزارت کشور درمورد انتخاب فرماندار شهرستان سربند.

● آقایان دیدگاه، مدنی، دامنی، اربابی، شهرکی، حسینی نمایندگان استان سیستان وبلوچستان بدولت درمورد بازسازی مناطق سیلزده واحیاء قنوات وتأمین راهها وخسارات وارده درجریان سیل.

● آقای حسینی نماینده مینودشت بوزارت کشور درمورد انتخاب شهردار برای گالیکش وبوزارت کشاورزی درمورد رسیدگی به آفت گندم

● آقای انصاری نماینده زرند باتشکر از وزارت راه درمورد اسفالت جاده زرند به کرمان

● آقای خلخالی نماینده قم بوزارت خارجه درمورد رسیدگی به سفارتخانه‌ها وکنسولگریها.

● آقای میریونسی نماینده صحنه وهرسین به شورای سرپرستی صداوسیما درمورد تقویت برنامه‌های عربی دراستان خوزستان.

● آقای تاجگردان نماینده گچساران بوزارت کشاورزی درمورد رسیدگی سریع به وضع دامداران واعزام اکیپ‌های پزشکی.

● مذاکرات مجلس

پس از قرائت تذکرات مجلس وارد شورشد ورسیدگی به مواد طرح قانونی آئین‌نامه داخلی مجلس دنبال شد ومحمدمجتهد شبستری مواد را از ماده ۱۱۲ جداگانه قرائت کرد که مورد بررسی قرار گرفت وتاماده ۱۷۰ بشرح زیر مورد تصویب قرار گرفت.

مبحث سوم

شور در لایحه بودجه ـ شور در عهود، مقاوله نامه‌ها، قراردادها و موافقتنامه‌های بین المللی.

شور در لایحه بودجه

ماده ۱۱۲‌ـلایحه بودجه کل کشور و یا چند دوازدهم و متمم آن یک شوری خواهد بود و در باره کلیه پیشنهادهای اصلاحی و یا الحاقی طبق معمول عمل خواهد شد.

ماده ۱۱۳‌ـهنگام طرح لایحه بودجه در مجلس جلسات باید بلاانقطاع در کلیه ایام هفته غیر از جمعه و تعطیلات رسمی، حداقل روزی ٤ساعت منعقد گردد و تا موقعی که شور و مذاکره پایان نیافته و رای مجلس اخذ نشده است از دستور خارج نمیشود و هیچ لایحه یا طرح دیگر نمیتواند مطرح شود مگر لایحه یک یا چند دوازدهم بودجه در صورت ضرورت.

تبصره ـ اگر مطالب فوری وفوتی اعم از لوایح و طرحهای دو فوریتی و غیره پیش آید که به تشخیص مجلس تاخیر آن موجب زیان جبران ناپذیری باشد در این صورت برای طرح و تصویب آن زمانی معین میشود.

شور در عهود، مقاوله نامه‌ها، قرار دادها و موافقتنامه‌های بین المللی.

ماده ۱۱٤‌ـ هرگاه دولت ضمن تقدیم لایحه قانونی به مجلس تقاضای تصویب هر نوع عهدنامه، مقاوله نامه، قرار داد یا موافقتنامه‌ای را که با یکی از دولتهای خارجه یا اتحادیه‌های بین المللی بسته میشود بنماید مواد عهدنامه، مقاوله نامه، قرار داد و یا موافقتنامه باید ضمیمه لایحه قانونی مذکور باشد.

ادامه دارد

در جلسهٔ اخیر کمیسیون بهداری مجلس:

لایحهٔ تشکیل وزارت بهداشت ودرمان وآموزش پزشکی مورد رسیدگی قرار گرفت

کمیسیونهای آموزش وپرورش، امور قضائی، ارشاد اسلامی، کشاورزی وعمران روستائی، امورخارجه، بهداری وامور دفاعی مجلس شورای اسلامی دیروز جلسه داشتند.

درجلسه دیروز کمیسیون آموزش وپرورش که با حضور وزیر آموزش‌وپرورش وقائم‌مقام ایشان تشکیل شد مسائل این وزارتخانه مورد بحث وبررسی قرار گرفت ودرجلسه کمیسیون ارشاد اسلامی پیرامون عملکرد صداوسیما درسال ٦۰ وبرنامه حج وتبلیغات گفتگو وتبادل نظر بعمل آمد ودرجلسه دیروز کمیسیون امورخارجه که با حضور آقای کاظم پور اردبیلی معاون امور اقتصادی وزارت خارجه تشکیل شد درزمینه قراردادهای اخیر ایران وپاکستان و ترکیه بحث وبررسی صورت گرفت.

ولایحه تشکیل وزارت بهداشت ودرمان وآموزش پزشکی نیز درجلسه دیروز کمیسیون بهداری که با حضور وزیر بهداری تشکیل شده بود مورد رسیدگی قرار گرفت: درجلسه دیروز کمیسیون امور دفاعی مجلس کمیته طرح نوین ارتش اولین مرحله گزارش طرح تهیه شده درزمینه امور پرسنلی ارتش را به این کمیسیون ارائه داد.

امروز، دربستر تاریخ

چهارشنبه ۱۸ فروردین= ۱۲ جمادی‌الثانی= ۷ آوریل

۱۲ جمادی‌الثانی ۵۵۵ ه‌.ق(۱۱٦۰م): ابن‌اثیر مورخ و دانشمند و خبره در حدیث، فقه و اصول و ادب در بغداد متولد شد و تحصیلات خویشرا در موصل و بغداد انجام داد.

ابن‌اثیر که نام کاملش عزالدین ابوالحسن علی است در ۲ ربیع‌الاول سال ٦۳۰ ه‌.ق در بغداد وفات یافت و در نزدیکی مرقد مقدس کاظمین (ع) بخاک سپرده شد.

مهمترین آثار این دانشمند بزرگ عبارتند از: «کامل ابن‌اثیر» که درواقع تاریخ عمومی جهان است، «اللباب» که تلخیصی از کتاب‌الانساب سمعانی میباشد، «کتاب اسدالغابه» در تراجم احوال صحابه کرام، «تحفةالعجایب» و «تحفةالغرایب» و کتاب تاریخ اتابکان.

۷ آوریل ۱۷۲۱م (۱۱۳٤ ه‌.ق): سربازان امپراتوری روسیه بفرمان پتر کبیر که تشنه جهانگشائی و سلطه‌طلبی بود بدون توجه به صلحی که با سوئد کرده بود، به سوئد حمله کردند. انگیزه این حمله که از نزدیکیهای استکهلم آغاز شد این بود که روسیه استعمارگر میخواست امتیازات بیشتری از این ملت بگیرد

این نبرد در ۳۰ اوت ۱۷۲۱ بوسیله «قرارداد نیشتاد» که بنفع مهاجمین بود، پایان یافت.

۷ آوریل ۱۹۱۷ م (۱۳۳٦ ه‌.ق) درجریان جنگ اول جهانی آمریکا نیز علیه آلمان اتریش و عثمانی و بنفع متفقین اعلان جنگ داد. انگیزه این اعلان جنگ غرق‌شدن چند کشتی متعلق بآمریکا در برنامه جنگ نامحدود زیردریائی آلمانها بود.

۷ آوریل ۱۹۳۹ م(۱۳۵۸ه‌ ق): دردنبال «مذاکرات ژنرالها» ایتالیا حمله بزرگ خود علیه کشور کوچک آلبانی را آغاز کرد در این نبرد که پنج روز طول کشید و بشکست آلبانی منجر شد، ۱۰ هزار سرباز و ٤۰۰ هواپیمای جنگی ایتالیا شرکت داشتند.

۷ اوریل ۱۹۷۵م(۱۳۹۵ه‌.ق): حکومت ائتلافی لاوس که در لوانگ‌پرا بانگ تشکیل شده بود، به وینی‌تیان مراجعت کرد.

اولین جلسه مشترک مدیران مراکز رفاهی سازمان بهزیستی تشکیل شد

سرویس خبری‌ـ بگزارش خبرنگار ما و بنقل از روابط عمومی سازمان بهزیستی کشور اولین جلسه مشترک سال‌جاری مدیران مراکز رفاهی سازمان بهزیستی کشور صبح دیروز درمحل نمازخانه تشکیل شد.

برادر ناصر بابایی معاونت اموررفاهی این سازمان و چندتن از مدیران کل به بحث و تبادل‌نظر درامور جاری و آتیه این سازمان پرداختند و مطالب زیر مورد تأکید قرار گرفت.

۱‌ـ سعی در صرفه‌جویی هرچه بیشتر جهت کمک به برنامه‌های دولت برای بازسازی مناطق جنگی‌ـ ۲‌ـ یادآوری مسئله حجاب برادران و همگام با خواهران درآستانه فصول گرم ۳‌ـ اطلاع این مطلب که باتوجه به تحولاتی که در وزارتخانه‌ها اسلامی صورت میپذیرد بهزیستی و سازمان تأمین‌اجتماعی همکاری‌های مشترک و پیگیر خواهندداشت. ٤‌ـ قائل شدن اولویت پذیرش درمهدها کودک که تحت پوشش سازمان جهت فرزندان خواهران مستضعف اعم از مستمری بگیر تحت حمایت و غیر و که از طریق کلاسهای این سازمان جهت خودکفایی مالی حرفه آموزش میشوند. ۵‌ـ تشویق جوانان ونوجوانان از طریق تماس همکاری با مساجد و انجمنهای محلی و مدارس و درنظر گرفتن برنامه‌های مختلف جهت خودسازی این قشر فعال جامعه

نرخ خرید و فروش ارز به ریال

۱۳٦۱/۱/۱۸

نوع ارز	رسمی خرید	رسمی فروش	غیررسمی خرید	غیررسمی فروش	فروش بمسافرین
دلار کانادا	٦٧/٠٩	٦٨/٣٤	٧٤/٩٠	٧٥/٤٠	٩٤/٨٥
دلار استرالیا	٨٦/٦٦	٨٧/٨٠	٩٥/٠٥	٩٧/٣٥	١٢٢/٥٠
لیره انگلیس	١٤٦/٠٩	١٤٨/٤٣	١٦١/٧٥	١٦٤/٧٥	٢٠٧/٣٠
مارک آلمان غربی	٣٤/١٥	٣٤/٧٢	٣٧/٦٠	٣٨/٤٠	٤٨/٣٥
فرانک سوئیس	٤٢/٣٠	٤٣/٨١	٤٦/٧٠	٤٧/٥٠	٥٩/٨٠
فرانک فرانسه	١٣/١٣	١٣/٣٧	١٤/٤٠	١٤/٧٥	١٨/٦٠
صدفرانک بلژیک	١٨٠/٧٧	١٨٤/٢٨	٢٠٠/١٥	٢٠٥/١٥	٢٥٨/١٠
صدلیر ایتالیا	٦/٢٠	٦/٣٣	٦/٨٥	٧/٠٥	٨/٨٥
فلورن هلند	٣٠/٨٣	٣١/٣٤	٣٤/٣٠	٣٥/١٠	٤٤/١٠
کرون سوئد	١٣/٨٧	١٤/١١	١٥/٥٥	١٥/٩٠	٢٠/٠
کرون نروژ	١٣/٥١	١٣/٧٢	١٥/٠٥	١٥/٤٠	١٩/٣٥
کرون دانمارک	٩/٩٩	١٠/١٧	١١/٢٠	١١/٥٥	١٤/٥٠
شلینگ اتریش	٤/٨٦	٤/٩٤	٥/٤٠	٥/٥٠	٦/٩٠
صد ین ژاپن	٣٣/٣١	٣٣/٧٦	٣٦/	٣٧/٣٠	٤٦/٩٠
روپیه هندوستان	٩/٠٠	٩/٢٠	٩/٩٥	١٠/١٥	١٢/٧٥
دینار کویت	٢٩١/٠٠	٢٩٤/٠٠	٣١٨/٤٠	٣٢٣/٤٠	٤٠٦/٨٥
دینار عراق	٢٩٢/٠٠	٢٩٥/٠٠	٣١٩/٥٠	٣٢٤/٥٠	٤٠٨/٢٥
دیناربحرین	٢١٦/٦٠	٢٢٢/٦٠	٢٣٨/١٠	٢٤٤/٥	٣٠٨/٠٥
ریال عربستان	٢٤/١٥	٢٤/٥٠	٢٦/٥٥	٢٦/٩٥	٣٣/٩٠
درهم امارات متحده عربی	٢٢/٠٥	٢٢/٩٥	٢٤/٧٥	٢٥/٢٥	٣١/٧٥
روپیه پاکستان	٧/٨٠	٨/٠٠	٨/٦٠	٨/٨٠	[illegible]
یکدلارهنگ‌کنگ	١٤/٣٠	١٤/٥٠	١٥/٦٠	١٥/٩٥	٢٠/٠٥
مارک فنلاند	١٨/٩٥	١٩/٢٠	٢٠/٦٥	٢١/١٥	٢٦/٥٥
دلار آمریکا	٨٢/٧٥	٨٣/٢٠	٨٩/٨٥	٩١/٤٠	١١٥/٠٠

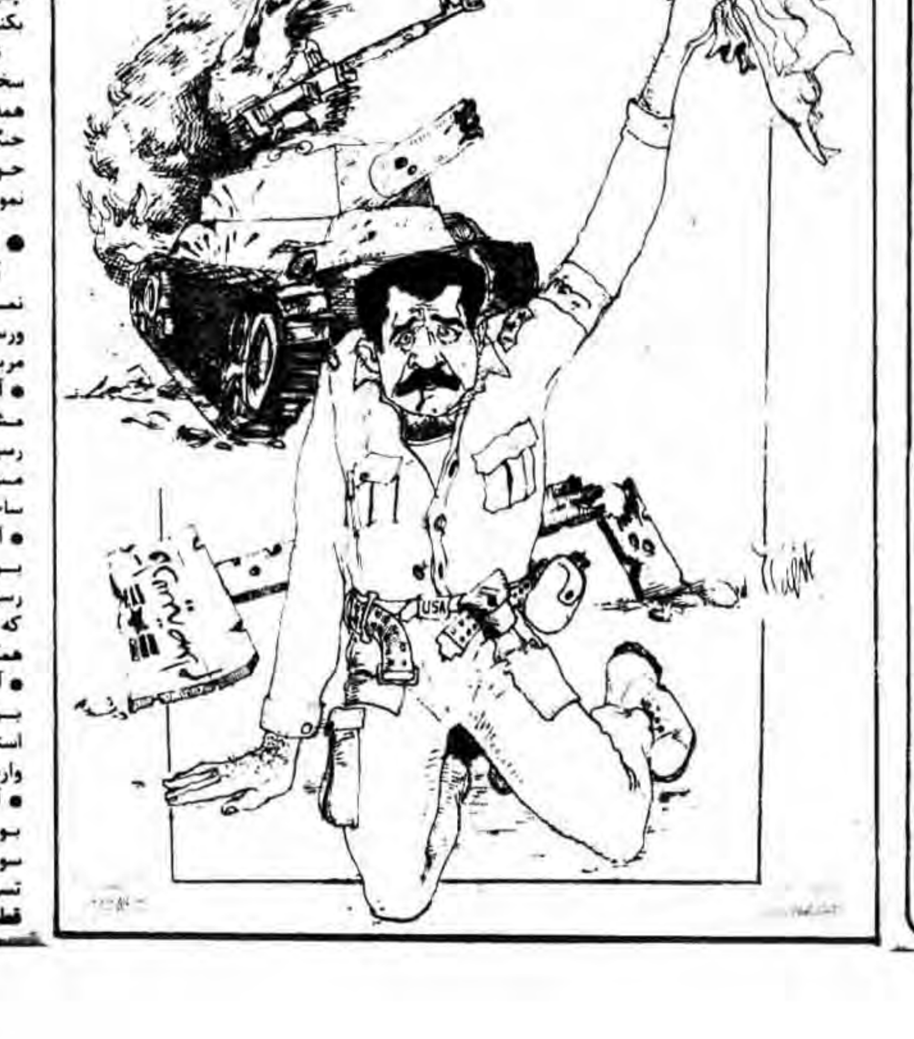

احزاب وجمعیتها

اطلاعیه انجمن اسلامی کارکنان دانشگاه تهران بمناسبت ۱۲فروردین و پیروزیهای سپاه اسلام

از سوی انجمن اسلامی کارکنان دانشگاه تهران بمناسبت ۱۲فروردین روز استقرار جمهوری اسلامی ایران و پیروزی های چشمگیر اخیر رزمندگان اسلام در جبهه‌های نبرد حق علیه باطل اطلاعیه‌ای بدین شرح انتشار یافت :

بسمه تعالی

انا فتحنا لک فتحاً مبیناً

نمیدانیم چه بگوئیم و برای بیان شور و هیجان درون بکدامین وادی وسیع معنا تمسک جوئیم تا بتوانیم قدر ظفر و شکر نظر الهی را در ارزانی و اعطای این همه عنایات بر زبان و قلم آوریم، لاجرم گنگ و منگ و مبهوت باین تجلی جلال و جبروت الهی مینگریم ولی بر قامت آن قالبی از کلام نمی یابیم.

بیان شیوای سعدی را که : هر نفسی که فرو میرود ممد حیات است و چون بر می‌آید مفرح ذات ، پس در هر نفس دو نعمت موجود است و بر هر نعمت شکری واجب، وصف الحال قرار میدهیم و از این توصیف به تفسیر خود معترف که (ماعرفناک حق معرفتک) مگر در هر نفس زمان ما دو نعمت موجود است ، مگر اعجاز و عظمت انقلاب و حماسه فتح و ظفر رزمندگان مادر قالب شعر شعور هیچ شاعری می‌گنجد، مگر نمی‌بینی که دریای کلام خشکیده و زبان متکلمان در کام چسبیده. وورق آسمان از غلظت غبار رزم اندوده و کلاه از سر کودک عقل افتاده و فقط کلام اعجاز قرآن که خالق آن خدا است قادر است گویای این عظمت باشد و العادیات ضبحاً فالموریات قدحاً. فالمغیرات صبحاً فاثرن به نقعاً، فوسطن به جمعاً ، الله اکبر، الله اکبر، الله اکبر .

صاحب این حشر صغیر و دمنده این نای و نفیر و اسرافیل این صور و ابراهیم این جهان و عصاره این زمان کیست آیا جز این پیر لبیب و این روح حبیب ، مردی از خمین، از تبار حسین از صلب پاک انبیاء است که با تبرتکبیر بر تیرگیها تاخت و دلهای رمیده را متحد و صیغه وحدت و الفت و اخوت را بر مسلمین خواند و حکم الهی فالف بین قلوبهم را جاری ساخت راستی چسان وبا کدامین واژه باید شکر خدای را بجا آورد که از ۲۲بهمن ۵۷تا۱۲فروردین ۵۸دریای رحمت در بین امت عطشان جاری و ابواب نعمت برروی آنان گشوده شد و اینک فتح و ظفر همراه با رایحه دلنواز بهاری بارمز نام پاک زهرای مطهره که خداوند متعال مطهر کوثرش نامید به ارمغان آمد.

انجمن اسلامی کارکنان دانشگاه تهران سالروز ۱۲فروردین را که روز تحقق وعده‌های الهی و شکوفائی آرمان مستضعفین و تجدید حیات امت مسلمان جهان است همزمان با پیروزی بزرگ فتح المبین به پیشگاه ولی عصر (عج) و نایب بر حقش امام خمینی و ملت شهید پرور ایران تبریک عرض می‌نماید.

پیام تبریک مسلمانان مانیل

بگزارش واحد مرکزی خبر انجمن اسلامی دانشجویان شهر مانیل فیلیپین طی پیامی از طرف صدها مسلمان مستضعف این کشور پیروزی رزمندگان اسلام در فتح المبین را که با کلمه مقدس یا زهرا آغاز شد به حضور امام امت و مردم مسلمان و قهرمان ایران و رزمندگان اسلام تبریک گفتند و با درود به روان شهدای راه خدا یاد آنها را گرامی داشتند.