دیروز در حضور نمایندگان مجلس، شورای نگهبان، شورایعالی قضائی، رئیس دیوانعالی کشور و جمعی از معلولین و خانوادهٔ شهدا:

رئیس جمهور سوگند یاد کرد

رئیس مجلس شورای اسلامی:

●رای به آقای خامنه‌ای یعنی رای به امام، روحانیت، انقلاب، مجلس وخط امام

● ما رسالت و وظیفه مهم خودمان را در پیاده کردن اسلام راستین میدانیم.

● شرکت گسترده مردم در انتخابات اخیر ما را به راهمان امیدوار و به آینده‌مان کاملا دلخوش کرده است.

● در جلسه علنی دیروز مجلس شورای اسلامی کلیات لایحه راجع به نحوه بازنشست، بازخرید و اعاده بخدمت کارکنان دولت بتصویب رسید.

●بیش از ۱۶ میلیون رای که به آقای خامنه‌ای داده شد، نشانگر حمایت جدی و عمیق مردم از روحانیت است.

درصفحه۱۲

حجت‌الاسلام خامنه‌ای رئیس جمهور

مردم ما به یک جریان رای دادند

● آنچه میتواند نابسامانیها را تا حدود زیادی حل کند و راه رئیس جمهور را هموار سازد کمک و اعانت و همکاری مجلس است.

● مردم اسلام و عدم گرایش به شرق و غرب را میخواهند و تمام این خواسته‌ها در روحانی تامین شده و میشود.

درصفحه۱۲

۱۲صفحه

جمهوری اسلامی

ارگان حزب جمهوری اسلامی

چهارشنبه ۲۲ مهرماه ۱۳۶۰- ۱۵ ذیحجه ۱۴۰۱- شماره ۶۸۵- سال سوم

تکشماره ۲۰ ریال

طی حکمی از سوی امام امت:

حجت‌الاسلام رفسنجانی بعنوان نماینده امام در شورایعالی دفاع منصوب شد

درصفحه۱۲

توسط رزم‌آوران سلحشور اسلام با برتری آتش درجبهه‌های غرب و جنوب:

۲۶ تانک، خودرو و انبار مهمات دشمن بعثی نابود شد

● ۵۱ مزدور صدام در جبهه‌های غرب بهلاکت رسیدند

● مبادله آتش در دوسوی کارون شدت گرفت

● نشریه اینترنشنال چاپ کانادا نوشت: نیروهای بعثی دهکده‌ای را با ۵ هزار سکنه بکلی نابود کردند.

درصفحه۲

گزارش وزیر ارشاد از کنگره پرشکوه حج امسال

● تعداد بی‌سابقهٔ زائران ایرانی باعث بهت و حیرت ناظران شد

● مرگ سادات بزرگترین عیدی برای زائران خانه خدا بود

● راهپیمائی‌ها انعکاس بهسزائی درمیان دیگر زائران داشت

● توفیق بزرگ جمهوری اسلامی در این مراسم (حج) این بود که دو منطق در برابرهم قرار گرفت یکی منطق ارتجاعی و ضعیف جدائی دین از سیاست و دیگری این منطق که دیانت عین سیاست است

درصفحه۱۲

میلاد هادی بشریت

● بمناسبت میلاد امام هادی علیه‌السلام

درصفحه۷

وزارت مسکن شرکتهای ساختمانی را به همکاری دعوت کرد

وزارت مسکن و شهرسازی طی اطلاعیه‌ای از کلیه شرکتها و موسساتی که امکان تهیه خانه‌های پیش‌ساخته برای زلزله زدگان را دارند دعوت به همکاری کرد. متن اطلاعیه وزارت مسکن و شهرسازی دراین مورد بشرح زیراست:

بسمه تعالی- ازآنجا که وزارت مسکن و شهرسازی به فرمان امام امت امور بازسازی و تامین اسکان موقت هموطنان زلزله‌زده کرمان را عهده‌دارشده است لذا درنظر دارد قبل از شروع فصل زمستان اسکان موقت مردم را در روستاهای منطقه زلزله‌زده به انجام برساند. بدین جهت از کلیه شرکتها و موسساتی دولتی و بخش خصوصی و افرادی که امکان تهیه خانه‌های پیش‌ساخته و انواع سرپوشیده‌ها با اسکلت فلزی و یا انواع مشابه آن را دارند، دعوت میکند که پیشنهادات و نظرات خود را دراسرع‌وقت به وزارت مسکن و شهرسازی اتاق ۵۱۰ارسال کنند.

بدیهی است به علت کوتاه بودن فصل کارحداکثر زمان اجراوپیشنهادات سه ماه خواهد بود.

انفجار یک بمب قوی فرودگاه قاهره را لرزاند

وزیر کشور مصر گفت مسلمانان بنیادگرا درصدد گسترش قیام خود در سراسر کشور هستند

●ژنرال هیگ اعلام کرد مصر همچنان پایگاههای نظامی خود را دراختیار آمریکا قرار میدهد.

●۴۴ افسر و سرباز مصری در اسیوت کشته شدند

●وزیر کشور مصر دستور داد مسلمانان مخالف رژیم مصر را به رگبار ببندند.

درصفحه۳

ژنرال شاذلی: حاضریم قرارداد کمپ دیوید را بپذیریم

●عرفات از اظهارات فوردو کارتر در مورد فلسطین استقبال کرد

●عرفات: این اسرائیل است که ما را برسمیت نمی‌شناسد ولی ما همزیستی با اسرائیل را برسمیت می‌شناسیم

●ابوجوده پیش‌بینی کرد فهد بصورت شخصیت اول جهان عرب درخواهد آمد.

درصفحه۱۰

تشییع جنازه یک شهید در شیراز

پیکر پاک استوار یکم شهید علی اکبراحمدی پیریوز در نورآباد ممسنی تشییع و بزادگاهش گوراب رستم منتقل و بخاک سپرده شد. در مراسم تشییع این شهید که از برابر سپاه پاسداران انقلاب اسلامی ممسنی ترتیب یافت مردم و اعضاء ارگانهای انقلابی و کارکنان ادارات دولتی نیز شرکت داشتند.

بسم رب الشهداء

مراسم یکمین سال شهادت

محمود قفل‌سازان

ازشهادت پرافتخارتوپکسال میگذرد و توپیش ازآنکه داغی بردلمان باشی راهی فراروبمان هستی که هرصبح و شام همه کسانی راکه درگوششان و قری نیست میخواند.

مادرسالگردشهادت تو گردهم میآئیم و درس ایمان وا یثارمیگیریم درس چگونه زیستن و چگونه مردن را.

سخنران حجةالاسلام رضوانی

زمان پنجشنبه۲۳ساعت۳الی۵ بعدازظهر

مکان خیابان مولوی مسجد قنات‌آباد

سخنرانی فخرالدین حجازی

تحت عنوان فتوای تاریخی امام امروز ۳ بعد از ظهر مسجد امام خمینی بازار

کارت محمد فلاح کارمند روزنامه جمهوری اسلامی گمشده و از درجه اعتبار ساقط است

سادات بگین بنی‌صدر

۳

بسم‌الله الرحمن الرحیم

از مشخصه‌های توجیه اسلامی ماتریالیسم وتمدن و نظام الحادی امروز قرینه‌یابی نظام ارزشی این تمدن درمتن فرهنگ واعتقاد اسلامی است. کم نیست نمونه‌هائی که ازاین دست می توان ارائه کرد.

بسیارند متفکرین ونویسندگان وروشنفکران ومحققانی که سعی می کنند باثبات این فرضیه بپردازند که«هرچه درمجموع درنظام ارزشی فرهنگ تک ساختی غرب یافت میشود قرینهٔ آنرادرفرهنگ و بینش واعتقاد اسلامی نیز می توان یافت» درحالیکه قبل ازطرح این فرضیه وتلاش درجهت اثبات آن از یک سئوال اساسی غافل مانده‌اند که آیا خط اسلام وخط الحاد درتاریخ دوخط موازیند که درمقابل هرنقطه از یکی نقطه قرینه‌ای دردیگری یافت شود؟

متاسفانه وسوگمندانه باید اعتراف کرد که این انحراف مختص روشنفکرانی که از عرش اقتدار فرنگ به جامعهٔ خویش« هبوط» کرده‌اند نیست بلکه بسیاردیده شده کسانیکه درمتن فرهنگ مردم زیسته‌اند ولی بدلایلی از جملهٔ آنها خود باختگی وغربزدگی سعی درائبات آن فرضیه نموده وبرای تبیین ارزش واهمیت تعالیم اسلام (بعنوان وحی) از سخنان ونظریات واعتقادات کسانیکه درمتن الحاد نفس‌می کشیده‌اند استمداد جسته‌اند.

دراینجا دچاردام تنگ نظری نشویم وتصور نکنیم که باید بدورخود حصاری ازگفته‌های خودبکشیم وخود رازندانی خویشتن کنیم وازدستاوردهای بشریت درسراسر زمین غافل بمانیم ولی بحث برسراین است که انحراف خط‌گرایش به غرب ویاشرق ازتوجیه اسلامی قطب‌های شرقی وغربی نظام جهانی الحاد سرچشمه می گیرد درحالیکه اساسا نظام جهانی الحاد با انقلاب جهانی اسلام در تضاد بنیادین است واین چنین است که این دوخط انحرافی هیچ چاره‌ای جزپناه بردن بدامن آن دوقطب مشخص نداشته ونخواهند داشت.

تشابه بنیادینی که بین تحلیل‌های رادیوی آمریکا، رادیوی اسرائیل، روزنامهٔ آیندگان، روزنامهٔ مجاهد، رادیوکلن، روزنامه‌های کیهان واطلاعات ورستاخیز دردوران قبل ازانقلاب روزنامه رنجبر، روزنامهٔ راه کارگر، روزنامه فریاد گودنشین، سخنرانیهای شاه معدوم،سخنرانیهای رجوی سخنرانی‌های بنی صدر،اظهارات سادات وبالاخره تبلیغات صدام درمورد روحانیت اصیل و مبارز که ادامهٔ خط وجریان نبوت درتاریخ وپیام آورگلهای پرشکوفه بوستان دل انگیز وحی در هستی بشریت است وجود دارد مبین این اصل تردید ناپذیر است که تمام جریانات فوق بصورت یک طیف گسترده ازماهیت مشترکی برخوردارند که آن ماهیت مشترک چیزی جزبینش الحادی «والحاد زدگی» نیست.

* * *

وقتی سخن از«الحادزدگی» بمیان می آید غمی جانگاه وطاقت سوز سراسر وجود آدمی رادرهم می‌فشرد.

راستی چه شد؟ چه شده است؟ چه خون‌های پاکی که از هابیل تاامروز درراه زدودن غبارالحاد ازدریچه چشم منتظر وملتهب و خداجوی انسان بزمین ریخته شده است!

وقتیکه ابراهیم وارد بتخانه شد و بت بزرگ را شکست و بت پرستان را در مقابل یک شئوال بزرگ قرار داد وقتیکه موسی با یک عصا از آن قله دور فرود آمد و یکسره بسوی دره نیل شتافت... وقتیکه عیسی درگهواره می‌گفت این عبدا..... وقتی که محمد از غار حرا فرود آمد و در خانه خدیجه را می‌کوفت در حالیکه بدنش می‌لرزید و بارسنگین یک رسالت را بردوش بردبار خویش احساس می‌نمود.... وقتیکه علی پیکر خود را

بقیه‌درصفحه۴

مصاحبه منتشر نشدهٔ شهید مجاهد حجت‌الاسلام هاشمی نژاد:

بمب گذاری و ترور نشانگر به بن بست رسیدن کامل دشمن است

● تهدیدها نمی‌تواند ما را از کار باز دارد.

● بمب‌گذاری ها و ترورها نشانهٔ قدرت مخالفین نیست، بلکه دقیقا نشانه موفقیت انقلاب است.

● منافقین بیچاره آلتی بیش نیستند.

● چطور شده که رادیو صدای آمریکا، بی‌بی‌سی و یا دیگر رادیو کشورهای سرمایه‌داری در رژیم سابق از منافقین تجلیل نمی‌کردند، ولی الان همه از آنها تجلیل می‌کنند، آیا ماهیت امپریالیستها عوض شده و یا منافقین تغییر موضع داده‌اند؟

● ترورها بجای اینکه مردم را از صحنه بیرون کند بیشتر وارد صحنه کرد.

درصفحه۱۰

اولین گروه حجاج ایرانی عصر دیروز وارد مشهد شدند

مشهد- اولین گروه از زائران خراسانی بیت ا... الحرام ساعت ۱۶ و ۲۰ دقیقه دیروز با هواپیما وارد مشهد شدند و در فرودگاه این شهر از سوی برادر محمد نبی حبیبی استاندار خراسان و تنی چند از مقامات این استان مورد استقبال قرار گرفتند. در مراسم استقبال از این گروه از حجاج ایرانی که بالغ بر ۱۶۱ تن بودند استاندار خراسان به نمایندگی از مردم متعهد این استان بآنان خیر مقدم گفت و ارزش حج امسال را صدها برابر تمامی حج‌های گذشته دانست وی سپس افزود:

امسال شما حجاج انقلابی روح کربلا و در واقع روح اسلام را به مکه بردید و اسلام اصیل را که هرگونه اسارت را نفی می‌کند و بر علیه تمامی نظامهای طاغوتی و وابسته میشورد بدنیا نشان دادید. و اینک بر مسلمانان جهان است که با تکیه بر اسلام کعبه عزیز را از غربت نجات دهند چه ما معتقدیم که از راه کعبه میتوان قدس را یافت. استاندار خراسان سپس گفت ما فقط بر اسلام تکیه داده‌ایم و این رمز موفقیت ما است و اگر دیگر برادران انقلابی ما نیز به ما تاسی جویند آنگاه متوجه خواهند شد که قدس را با استعانت از اسلام میتوان آزاد کرد، و نه با تکیه بر قومیت و ملیت و در این رابطه ما بیش از همه از رهبران انقلاب فلسطین انتظار داریم که هر نوع خط انحرافی را از انقلاب خویش دور کنند و خویشتن خویش را آنطور که باید دریابند. در پی مراجعت اولین گروه حجاج خراسانی بیتا..... الحرام به مشهد یکی از روحانیونی که در این سفر همگام با دیگر برادران و خواهران انقلابی خود در تظاهرات و راهپیمائی‌های سیاسی اسلامی در مکه و مدینه شرکت داشته است، در گفتگوئی با خبرنگار خبرگزاری پارس گفت رفتار عوامل حکومت سعودی از اولین ورود زائران ایرانی خشونت‌بار و غیرانسانی بود و در این رابطه مقامات سعودی محدودیتهای بسیاری را برای ما بوجود آورده بودند. همچنین در رابطه با راهپیمائیها و تظاهراتی نیز که از سوی حجاج ایرانی انجام میشد پلیس خشن سعودی با کمال بیرحمی با ایرانیان روبرو شد و حتی در کنار قبر رسول خدا پیغمبر اکرم (ص) چندین تن را مجروح و مصدوم نمودند و تعدادی را نیز بجرائم واهی دستگیر و زندانی کردند. وی در به شاه خالد گفت: وقتی که متن جوابیه امام خمینی در مکه تکثیر و دراختیار حجاج قرار گرفت تمامی برادران وخواهران ایرانی از شوق دست به یک راهپیمائی عظیم و با شکوه زدند و گروههای کثیری از ملل دیگر کشورهای مسلمان و بخصوص اکثر حجاج سودانی همگام با ما فعالانه در راهپیمائی شرکت داشتند در مراسم حج امسال مسئله‌ای که شاید بیش از هرچیز دیگر امیدوارکننده و دشمن‌شکن بود اشتیاق عجیب و وصف‌ناشدنی حجاج دیگر کشورهای مسلمان بداشتن تصویری از امید مستضعفین جهان امام خمینی بود که این امر نشان دهنده ابعاد همه‌گیر محتوای اصیل انقلاب اسلامی ماست.

قابل توجه نمایندگان روزنامه جمهوری اسلامی در شهرستانها

بدین وسیله به کلیه نمایندگان روزنامه ابلاغ میشود که جهت پرداخت بدهی و تسویه حساب با سازمان آگهیها در تهران تماس حاصل کنند در غیر این صورت از چاپ هرگونه آگهی معذوریم۳۱۲۹۲۹

بسم ا... الرحمن الرحیم ۲۸۷۴۹م - الف

در جمهوری اسلامی ایران دولت خدمتگزار مردم است «امام خمینی»

مردم مسلمان و مبارز تهران

در این برهه از زمان که انقلاب اسلامی ایران بیاری خداوند بزرگ و هدایت پیامبر گونه رهبر بزرگ انقلاب امام خمینی و با ایثار امت مسلمان ایران و مستضعفان جهان بسوی حکومت عدل جهانی حضرت مهدی «عج» گام برمیدارد، مسئولیتی بس بزرگ بردوش یکایک امت مسلمان قرار گرفته و ضامن پیروزی عمل صحیح به مسئولیتها میباشد، از آنجا که در جمهوری اسلامی ایران کلیه دستگاههای دولتی خدمتگزار مردم و جزئی از مردم مسلمان میباشند، لذا بدینوسیله شهرداری تهران ضمن درخواست همکاری از مردم مسلمان تهران با کلیه کارکنان شهرداری تهران تقاضا دارد انتقادات و پیشنهادات و تخلفات را در موارد زیر با تلفنهای ۶۵۶۷۰۹ و ۶۵۱۸۸۳ به واحد بازرسی ویژه شهرداری تهران اطلاع دهند، تا انشاءالله بیاری شما مردم همیشه در صحنه مشکلات شهر تهران کماکان برطرف گردد.

۱ - خدمات شهری و دفع موادزائد
۲ - اتوبوسرانی و تاکسیرانی
۳ - اداره راهنمائی و رانندگی و ترافیک
۴- موتوری و آتش نشانی - سردخانه ها
۵ - املاک و شهرسازی
۶- پارکها - گورستانها و...

ثبت نام کلاسهای امداد پزشکی حزب جمهوری اسلامی

بخش امداد واردوهای حزب جمهوری اسلامی درپی تشکیل کلاسهای امداد پزشکی برای دوره‌های جدید ثبت نام مینماید.

کلاسها در دو سطح فقط برای خواهران تشکیل میگردد:

الف: در سطح خواهران دیپلمه که در صورت موفقیت در امتحانات پایان دوره‌ای امداد پزشکی جهت گذراندن دوره‌های کمک بهیاری معرفی میگردند.

ب- کلاسهائی که در سطح پائین‌تر از دیپلمه تشکیل میگردد. عموم خواهران میتوانند شرکت نمایند.

جهت اطلاع بیشتر بنشانی زیر مراجعه فرمائید.

آدرس: میدان بهارستان- خیابان محمدنخشب (پشت مدرسه شهید مطهری) جنب انجمن اسلامی معلمان تلفن: ۳۰۰۰۷۰

حواج بسمه تعالی حواج

اطلاعیه بنیاد مستضعفان

قابل توجه خریداران فرش

واحد فروش هرهفته روزهای پنجشنبه از ساعت ۲ تا ۵ بعدازظهر فرشهای خود را به معرض حراج میگذارد، شرکت کنندگان درحراج بایستی مبلغ ۲۰۰هزارریال نقدا وهمچه بپردازند.

آدرس درب غربی نمایشگاههای بین‌المللی جنب لونا پارک

بسم رب الشهداء

جمهوری اسلامی با این خونها آبیاری میشود «امام خمینی»

دست جنایتکار صدام آمریکائی یکی دیگر از فرزندان اسلام و قرآن و رهروان خط راستین امام خمینی را در جبهه بوستان(اهواز) به شهادت رساند. به همین مناسبت مجلس ترحیم مجتبی شرفی سرباز پرافتخار اسلام و امام زمان(عج) در روز پنجشنبه ۶۰/۷/۲۳(فردا) از ساعت ۳ الی ۵ بعد از ظهر در مسجد حاجی حسن واقع در خیابان حنیف نژاد خیابان بوعلی منعقدمیگردد باتشریف فرمائی خود روحش را شاد و راهش را ادامه دهیم.

روانش شاد راهش مستدام باد

تا انقلاب مهدی (عج) نهضت ادامه دارد...

جمهوری اسلامی
اخبار جنگ
صفحه۲
چهارشنبه ۲۲ مهرماه ۱۳۶۰- ۱۵ ذیحجه ۱۴۰۱- شماره ۶۸۵- سال سوم

۲۶ تانک، خودرو وانبارمهمات دشمن بعثی نابود شد

با آتش دقیق وموثر رزم آوران دلیر اسلام در جبهه‌های غرب وجنوب در ۴۸ ساعت گذشته مجموعا ۹ تانک وخودرو و ۱۷ انبار مهمات اشغالگران صدامی نابود و متجاوز از ۹۰ مزدور بعثی کشته و مجروح شدند. همچنین روز گذشته نبرد در جبهه‌های دارخوین شدت گرفت و در ایلام نیز ۶ خودرو و ۲۵ مزدور و صدام نابود شدند.

از سوی دیگر برائر شدت مبادله آتش در دوسوی رودخانه کارون تلفات و خساراتی بدشمن کافر وارد شد که از آمار آن اطلاع دقیقی در دست نیست.

مبادله آتش دردوسوی کارون شدت گرفت

اهواز- مبادله آتش توپخانه پریشب ودیروز درطول جبهه‌های اهواز دشت آزادگان ودوسوی ساحل شرقی وغربی رودخانه کیارون میان نیروهای اسلام وقوای کفر صدامی بشدت ادامه داشت ورزمندگان جان‌برکف ما علاوه بر حفظ برتری آتش خود از هرگونه تحرک وجابجائی دشمن جلوگیری کردند.

گزارش خبرگزاری پارس از جبهه‌های دارخوین حاکیست تاساعت پانزده دیروز درگیری میان نیروهای اسلام وقوای صدامی بایلاج های سبک وسنگین ازدوسوی رودخانه کارون ادامه داشت و رزمندگان غیور اسلام تلفاتی بدشمن وارد کردند. که تا ساعت مخابره خبر ساعت ۱۷/۳۰ دقیقه بعلت شدت مبادله آتش خبرنگاران خبرگزاری پارس موفق به تهیه آماری از میزان خسارات دشمن نشدند

همچنین درجبهه ابتیمور رزمندگان سلحشور اسلام مواضع دشمن را درحوالی سیدطاهر وروستای تخیطیه بشدت هدف آتش قرار دادند وتلفاتی به متجاوزان صدامی وارد کردند. این گزارش حاکیست صدای شلیک توپخانه طرفین درجبهه ابتیمور تا بعدازظهر دیروز دراهواز کاملا بگوش می‌رسید.

نبرد در نوار مرزی مریوان

سنندج- واحد مرکزی خبر- واحد مرکزی خبر به نقل از روابط عمومی ستاد مرکزی سپاه پاسداران گزارش داد تبادل آتش توپخانه بین نیروهای پرتوان اسلام و مزدوران ارتش صدام در ۲۴ ساعت گذشته در نوار مرزی مریوان ادامه داشته و رزمندگان خودی در تمامی جبهه‌ها باحفظ برتری آتش کامل خود مواضع صدامیان را زیر آتش قرار داده‌اند.

نیروهای بعثی دهکده‌ای را با ۵ هزار سکنه بکلی نابود کردند

به گزارش خبرنگار واحد مرکزی خبر از لندن.. به نقل از نشریه اینترنشنال چاپ کانادا / در اواسط ماه سپتامبر نیروهای بعثی عراق دهکده‌ای را با ۵ هزار نفر سکنه پس از بمباران و به آتش کشیدن بوسیله بولدوزر با خاک یکسان کردند. این نشریه اضافه میکند نیروهای بعثی عراق در جستجوی گروهی از مجاهدین مسلمان عراقی بودند و پس ازاینکه گمان بردند که این افراد در این دهکده پناه گرفته‌اند دست به کار حمله به این دهکده شدند. این نشریه این دهکده را جیزان ال کاوول واقع در نزدیکی الخاص در شمال شرقی بغداد معرفی کرد و افزود قسمتی که نیروهای شبه نظامی بعثی برای دستگیری مجاهدین مسلمان عراقی وارد عمل شدند ارتش ویژه هوائی عراق هم دست بکار شدند و تمامی اهالی این دهکده را تا آخرین نفر قتل عام کردند.

۶ خودرو و ۲۵ مزدور صدام در جبهه‌های ایلام نابود شدند

ایلام- برائر آتش مدافعان انقلاب اسلامی طی شبانه روز گذشته ۲۵ تن از نیروهای صدام مزدور در جبهه‌های دشت عباس و عین خوش و شادوریه به هلاکت رسیدند و تعدادی از آنان مجروح شدند این گزارش حاکیست در این حملات ۲ انبار مهمات دشمن به آتش کشیده شد و ۶ خودرو و یک قبضه خمپاره انداز و ۸ سنگر انفرادی و اجتماعی نیروهای عراقی نیز منهدم شد.

۵۱ مزدور صدام در جبهه‌های غرب بهلاکت رسیدند

کرمانشاه - نیروهای رزمنده اسلام طی شبانه روز گذشته ۵۱ تن از نیروهای صدام مزدور را در جبهه‌های سر پل ذهاب - گیلانغرب و سومار و زبل به هلاکت رساندند. در عملیات مذکور یک کامیون حامل مهمات یک نفربر مجهز به موشک و ۲۳ سنگر انفرادی واجتماعی دشمن نیز نابود شد.همین گزارش حاکیست تبادل آتش توپخانه و سلاحهای سنگین و سبک در جبهه‌های نوسود ذهاب قصر شیرین دالاهو سومار و گیلانغرب ادامه دارد.

۹ تانک و خودرو و۱۷ انبار مهمات دشمن در جبهه‌ها نابود شدند

اطلاعیه شماره ۶۶۶ ستاد مشترک ارتش جمهوری اسلامی ایران

بسمه تعالی

۴۸ ساعت گذشته نبرد توپخانه و سایر سلاحهای سنگین بین نیروهای مؤمن اسلام و ارتش زبون صدام در جبهه‌های جنوب و غرب کشور جریان داشت در این عملیات که با برتری کامل قهرمانان ارزنده ما همراه بود ۹ دستگاه تانک و خودرو، ۲ قبضه خمپاره انداز، ۱۷ انبار مهمات، ۱۹ سنگر گروهی و انفرادی ۱۳ سنگر دیده‌بانی، ٤ سنگر خمپاره‌انداز، دو محل تجمع، و یک پاسگاه فرماندهی دشمن منهدم و بیش از ۹۰ تن از افراد صدام کشته و یا زخمی شدند.

در منطقه غرب دزفول در نتیجه اجرای آتش توپخانه نیروی زمینی ارتش جمهوری اسلامی ایران به مواضع دشمن ٤ انبار مهمات، یک قبضه خمپاره انداز ۳ تانک، یک خودرو، ۲ سنگر دیده‌بانی، و ۲ سنگر اجتماعی صدامیان نابود شد و ۲۰ تن از آنان کشته شدند. در منطقه دشت عباس و عین خوش قوای نیرومند ما با آتش توپخانه و خمپاره انداز یک پاسگاه فرماندهی و دو سنگر دیده‌بانی دشمن را منهدم ساختند و ۷۰ تن از سربازان عراقی را کشته ویا زخمی کردند. تبادل آتش بین نیروهای خودی و افراد

دشمن از دوسوی شرق و غرب کارون متناوباً ادامه داشت و دراثر آتش رزمندگان دلیر اسلام یک تانک ، یک خودرو، هشت سنگردیده‌بانی ۲۰ سنگرخمپاره‌انداز، ۱۲سنگراجتماعی و انفرادی، یک کامیون حامل مهمات، ۱۲انبارمهمات ویک خودروی آتش نشانی دشمن منهدم گردید و شماری ازافراد نظامی عراق بهلاکت رسیدند همچنین رزمندگان ژاندارمری جمهوری اسلامی ایران بااجرای آتش روی مواضع سربازان عراقی ازفعالیت بولدوزرهای دشمن درواصلیه جلوگیری بعمل آوردند و تلفاتی به آن وارد نمودند براثر اجرای آتش مبارزان شجاع نیروی دریایی ارتش جمهوری اسلامی ایران به مواضع دشمن دربخش اشغالی خونین‌شهر یک خودرو، دوموضع خمپاره‌انداز، یک چادرمهمات و یک پست دیده‌بانی متجاوزان منهدم شدوعده‌ای ازافرادنظامی عراق کشته و یامجروح گردیدند.

درمنطقه سومارزرمندگان ما۵ سنگراجتماعی و یک خمپاره‌انداز دشمن رابه آتش کشیدند براثر اجرای آتش توپخانه وخمپاره‌اندازهای نیروهای خودی تعدادی ازسنگرهای دشمن درپله‌کانه و چکه سرخ منهدم ونفرات مستقر در آن‌ها کشته و زخمی شدند.

طی۲٤ ساعت گذشته چند فروند هواپیمای مهاجم عراقی به حریم فضایی چند شهرمرزی جنوب و غرب کشورتجاوز کردند که درائراجرای آتش بموقع پگانهای پدافند هوایی ناچاربفرارشدند.

ستاد مشترک ارتش جمهوری اسلامی ایران

تاریخچه جنگ

نفوذ نیروهای عراق به نفت شهر

۵۹/۵/۱

از ساعت ۹/۵ صبح درگیری در پاسگاههای نفت شهر، ژاله پناه، تنکاب نو، یکه نشان و برج احمدی شدت گرفت و در ساعت ۲/۵ بعداز ظهر نیروهای عراقی بقصد تصرف تاسیسات نفتی نفت شهر بر آتش خود افزودند که ۱۸ نقطه نفت شهر را مورد هدف قرار گرفت این حمله منجر به ویرانی ۱۵ خانه گردید در این عملیات ارتش عراق موفق به مقدار کمی پیشروی شد.

در ساعت ٦ درگیری در پاسگاه سه تپان شدت یافت و با پاسخ نیروهای خودی در ساعت حدود ۹ آتش نیروهای عراق خاموش شد.

از حملات ارتش عراق به مناطق قصرشیرین، سومار، نفت شهر با پاسخ نیروهای ایران و مقابله جنگنده‌های نیروی هوائی کاسته شد.

یکی از مسئولین سپاه ایلام گفت: عراق صد تا دویست متری چاههای نفت ایران بین بیست تا سی چاه نفت حفر کرده است.

سپاه پاسداران قصرشیرین اعلام کرد در ساعت ۹/۵ صبح تانکهای عراقی بقصد پیشروی دست به حمله زدند که با دفاع نیروهای خودی مجبور به عقب نشینی شدند.

یک تن از نیروهای رزمنده جمهوری اسلامی شهید و چند نفر زخمی شدند.

طی ٤۸ ساعت گذشته حدود ۴۰ عراقی در مناطق قوره توو نفتخانه عراق کشته و زخمی شدند و سه پاسگاه عراقی نیز خسارت دید.

تخلیه نفت شهر از سکنه

۵۹/۵/۲

بدنبال حمله نیروهای عراقی به مناطق مسکونی نفت شهر عده کثیری از مردم این شهر اقدام به مهاجرت نمودند و به کرمانشاه اسلام‌آباد غرب، کرند غرب و سومار رفتند. دکاکین و قصابیها و نانوائیهای شهر نیز تعطیل شد. درهمین مورد یکی از مسئولین سپاه گفت: خانواده‌هائیکه استطاعت ترک شهر را داشتند از نفت شهر خارج گردیده وحدود صد خانواده باقی مانده در شهربانی اسکان داده شده‌اند.

حملات نیروهای عراقی که از شب گذشته آغاز شده بود تا ساعت ۲ بامداد امروز ادامه یافت و هنگ ژاندارمری قصرشیرین و پاسگاه پرویز زیر آتش توپخانه عراق قرار گرفت.

قطع ارتباط تلفنی نفت شهر

۵۹/۵/۳

با افزایش حملات عراق بر روی مناطق حساس چندخانه سازمانی درهنگ ژاندارمری قصرشیرین خراب و شیشه‌های تعداد دیگری از خانه‌های سازمانی شکست.

براثر حملات عراق ارتباط تلفنی نفت شهر قطع شد

نفت خانه عراق شبها در خاموشی کامل بسر میبرد.

۵۹/۵/٤

آرامش نسبی در نوار مرزی برقرار شد

یکی از منابع آگاه مرزی اعلام کرد در رابطه با حملات عراق به نفت شهر، قصرشیرین عده‌ای از سربازان پادگان خانقین دست بیک شورش بیسابقه زده‌اند که در نتیجه تیراندازی نیروهای عراقی تعدادی از این افراد مجروح شدند.

نیروهای عراقی در نوار مرزی دست بیک جابجائی زدند.

۵۹/۵/۵

آرامش نسبی در نوار مرزی تا بعداز ظهر امروز ادامه یافت گفته میشود که این آرامش در ارتباط با شورش در پادگان خانقین بوده است.

ساعت ٤ بعداز ظهر یک میگ عراقی پاسگاههای بیشگان، تپه رش، زید یحیائی و بان زرده را زیر آتش گرفت که با مقابله هواپیماهای ایران بسوی عراق گریخت.

یک سرباز عراقی در نوار مرزی باویسی بایران پناهنده شد و گفت تاکنون بارها در چندین پادگان عراق نظامیان نسبت به اعمال وحشیانه و تجاوزکارانه رژیم حاکم بر عراق اعتراض کرده‌اند که متاسفانه با مقابله شدید عمال بعث روبرو شده‌اند.

پاسداران انقلاب اسلامی در ساعت ۲۰ و ۲۱ در یک کمین با گروهی از نیروهای عراقی که قصد نفوذ بایران را داشتند درگیر شده که ۱۲ دقیقه طول کشید و به نیروهای ایرانی آسیبی نرسید.

۵۹/۵/٦

صبح امروز نیروهای عراقی با سلاحهای سنگین ازقبیل خمپاره و توپخانه پاسگاه سوبله در نوار مرزی بستان را زیر آتش گرفتند که پس از دوساعت درگیری مجبور به عقب نشینی شدند در این زدو خورد قسمتی از پاسگاه مزبور خسارت دید.

انهدام دکل مخابراتی عراق در قوره‌تو

۵۹/۵/۷

از اولین ساعات صبح پاسگاه زینل کش‌خان لیلی زیر آتش توپخانه عراق قرار گرفت.

در درگیری‌های چند روز اخیر پاسگاههای هدایت یک دکل مخابراتی عراق در قورمتو توسط نیروهای ایران منهدم شد این دکل بزرگترین دکل مخابراتی عراق در منطقه بوده است.

دادگاه انقلاب اسلامی آبادان و خرمشهر پس ازرسیدگی به پرونده عادل عدنان خلف کماندوی نیروی دریائی عراق که در تاریخ ۵۹/۳/۱ دستگیر شده بود مفسد فی‌الارض و محارب با خدا شناخت و به اعدام محکوم گردید..

ادامه دارد

پیام دفتر آیت‌اله العظمی شیرازی خطاب به ملت مصر:

با قطع ایادی بیگانه نشان دهید که ملت مسلمان مصر ننگ سلطه استعمار را نمیتواند تحمل نماید.

مشهد- خبرگزاری پارس- از سوی دفتر ایت‌اله العظمی شیرازی پیامی خطاب به ملت مصر انتشار یافت.

بگزارش خبرگزاری پارس در قسمتی از این پیام آمده است ملت عزیز ومسلمان مصر، ما بحوبی دردها و مصیبتهای شما را طی سالهای اخیر درک میکنیم و آثار ظلم واستبداد و حمقان و فشاری را که بوسیله سرسپردگان امپریالیسم امریکا بر شما وارد آمده لمس میمائیم و از دور شاهد بودیم که فرعون جنایتکار مصر در این سالهای پر از محاطره با صربه زدن به پیکر عزیز اسلام و پشت کردن به آرمانهای مقدس امتهای اسلامی و اجرای بی چون وچرای فرمان ارباب ستمگرش امریکای جهانخوار در عقد قرارداد ننگین و اسارت بار کمپ دیوید و به رسمیت شناختن اسرائیل غاصب و سازش با آن رژیم منفور و پلید در جهت تقویت قوای کفر و نیرو بخشیدن به صهیونیزم بین‌الملل بزرگترین ضربه‌ها را نه فقط بر اسلام بلکه بر کلیه ملتهای اسلامی تشنه آزادی و استقلال وارد آورده است اما اینک که غضب اسلامیتان با نابودی آن جنایتکار زمان وارد مرحله نوینی از شکوفائی شده و دامنه مبارزه شما هر روز ابعاد وسیع‌تری بخود میگیرد و تجلی ایمان استوار و فریادهای گوینده و صفوف متشکل مبارزه‌ان سرزمین علم و فضیلت امیدهای تازه‌ای را پدیدآورده بخاطر داشته باشید که هرچه بیشتر وحدت کلمه و صفوف خود را حفظ نموده و بهوش باشید که نیرنگ سیاست بازان مزدور و توطئه‌های استعماری را با نیروی ایمان خنثی نموده و بکوشید تا با ویران ساختن اساس کاخهای ستم فرعونی انقلاب اسلامی مقدس خود را همچنان که ملت رزمنده ایران تحقق بخشید به پیروزی برسانید و با قطع ایادی بیگانه ازآن سرزمین تاریخی نشان دهید که ملت مسلمان مصر ننگ سلطه استعمار را نمیتواند تحمل نماید.

بپاخیزید و قیام نمایید و بدانید که وعده خداوند متعال دراستقرارحکومت عدل الهی برسراسرجهان بحق انجام شدنی است و انشاالله با اخلاص و ایثار و نیروی توانای شما بندگان شایسته و پیاوراسلام آرزوبزدیک است و اطمینان خاطرمیدهیم رهبری حکیمانه‌ای که توانست با توکل برخدا و الهام از اسلام عزیزباقوت معنویت وروحانیتش انقلاب اسلامی ایران را به بهترین شکل رهبری نماید ایجیس رهبری آگاه انشاالله خواهدتوانست جهت آزادی شما ملت عزیزمصر از زیربوغ استعمار فراعنه و تحقق بخشیدن به انقلاب اسلامیتان ازربدمترین گام را بردارد و مرجعیت تقلید و حوزه‌های علمیه ومجامع روحانیت تاآخرین لحظه و تارسیدن به نتیجه نهائی ازشما حمایت و پشتیبانی خواهدنمود.

درخاتمه ازخداوند متعال برای علما و روحانیون شما بیداری و برای ارتش شما شجاعت و شهامت کامل و برای شما ملت مسلمان و بیباحاسته سعادت و پیروزی و برای اسلام شوکت و عظمت روزافزون مسئلت مینمائیم.

والسلام علیکم و رحمةالله

مشهدمقدس- ۱۲ذیحجه۱۴۰۱

۱۹مهر۱۳٦۰

۲ ضد انقلاب در یک درگیری بهلاکت رسیدند

سنندج- بر اثر درگیری برادران سپاه با ضد انقلابیون تحت تعقیب در روستای رمشت واقع در حومه دهگلان دو تن از ضد انقلابیون بهلاکت رسیدند و سه تن از آنان مجروح و نفیه ناگیریر از فرار شدند گزارش رسیده بنقل از ستاد مرکزی سپاه پاسداران انقلاب اسلامی حاکیست در این درگیری که در تاریخ نوزدهم مهرماه اتفاق افتاد هیچگونه آسیبی به نیروهای اسلام وارد نیامد.

جمهوری اسلامی ایران
سازمان برنامه وبودجه
بسمه تعالی

قابل توجه شرکتهای متقاضی برای احراز صلاحیت در خدمات مهندسی مشاور

بعد از پیروزی انقلاب اسلامی ایران کلیه رسته بندی شرکتهای مهندسین مشاور لغو گردید و برای بوجود آوردن یک نظام صحیح مهندسی مشاور آئین نامه جدید تشخیص صلاحیت و ارجاع کار به مهندسین مشاور و کارشناسان در تاریخ ۱۳۵۹/۳/۱ به تصویب شورای انقلاب جمهوری اسلامی ایران رسید.

طبق دستور العمل اجرائی این آئین نامه که اکنون میتواند در دسترس متقاضیان قرار گیرد صلاحیت شرکتهائی مورد بررسی قرار میگیرد که واجد شرایط زیر باشند:

الف - بمنظور انجام خدمات مشاوره در امور تخصصی طبق قوانین حاری در ایران تاسیس شده و به ثبت رسیده باشد.

ب-اساسنامه شرکت معایرت اصولی با مفاد اساسنامه نمونه‌ایکه به تائید سازمان رسیده است نداشته باشد.

ج- تمام سهام شرکت با نام و متعلق به افراد حقیقی ایرانی باشد.

د- کلیه سهامداران اعم از مهندسین و تکنسین‌ها باید واجد شرایط کارشناس و کمک کارشناس مشروح در دستور العمل بوده و بطور تمام وقت در شرکت اشتغال داشته باشند.

و-سهامداران شرکت مشمول ممنوعیت مقرر در اصل ۱٤۱ قانون اساسی جمهوری اسلامی ایران نباشند.

ز-سهامداران در هیچ شرکت پیمانکاری و یا بازرگانی یا تولیدی یا مهندس مشاور دیگر دینفع یا سهامدار نباشند و این مراتب در پرسشنامه و یا فرمیکه توسط سازمان به آنها داده خواهد شد کتبا تعهد گردد.

د- میزان سهام هر شریک متناسب با امتیاز حاصل از تجربه و تخصص آن شریک تعیین میگردد ولی در هر حال نمیتواند از ۲۵درصد مجموع سهام بیشتر باشد.

ح-افزایش کادر فنی در شرکتهای مهندسین مشاور متناسب با افزایش کادر شرکاء باشد.

-حداقل ۵نفر شریک داشته باشد.

-حداکثر مجموع سهام هیئت مدیره از ٦۰درصد کل سهام شرکت تجاوز ننماید.

-مدیر عامل شرکت سهامدار و حداقل واجد شرایط کارشناس درجه ۲(دارای تحصیلات حداقل لیسانس و بیش از ۷سال سابقه و تجربه تخصصی دررشته مربوط ، سر از پایان تحصیلات دانشگاهی مربوط) باشد.

متقاضیان میتوانند جهت اخذ پرسشنامه و دستور العمل و اساسنامه تیپ از تاریخ ۱۳٦۰/۸/۲ و حداکثر بمدت یکماه، به شرکت تعاونی مصرف سازمان برنامه و بودجه واقع در خیابان علائی و برای کسب اطلاعات بیشتر به دفتر امور مشاوران و کارشناسان سازمان مراجعه فرمایند.

۱۹٤٦۳م -الف-

محمد تقی بانکی
وزیر مشاور و رئیس سازمان برنامه و بودجه

اخبار روز

وزیر ارشاد گزارش سفرخودبه عربستان راتقدیم امام کرد

حجت‌الاسلام و المسلمین ربانی املشی دادستان کل کشورخانواده شهید هاشمی‌نژاد و آقای واعظی نماینده مردم ابهر درمجلس‌شورای اسلامی و ائمه جمعه بوروسهپهان دیروز جداگانه باامام خمینی رهبرانقلاب و بنیانگذار جمهوری اسلامی ایران دیدار کردند. بگزارش خبرنگارخبرگزاری پارس همچنین حجت‌الاسلام معادیخواه وزیرارشاد اسلامی دیروز پس ازبازگشت ازسفرحج به حضورامام امت رسید و گزارشی از کارخودراتقدیم رهبرانقلاب کرد.

پاسخ رئیس جمهوری اسلامی ایران به پیام تبریک رئیس جمهورلبنان

ازسوی حجت‌الاسلام والمسلمین سیدعلی خامنه‌ای رئیس جمهوری درپاسخ به پیام رئیس جمهورلبنان پیامی فرستاده شد.

متن پیام که دراختیارخبرگزاری پارس قرارگرفته بدین شرح است.

بسم‌الله الرحمن الرحیم

جناب آقای الیاس سرکیس رئیس جمهوری محترم لبنان ازپیام تبریک آن جناب به مناسبت انتخاب این جانب به ریاست جمهوری ایران و نیز فرارسیدن عیدسعید قربان تشکرمی‌کنم و موقع رامغتنم شمرده و ازخداوندمتعال خواستارم که ملت لبنان باوحدت و یک پارچگی مبارزات خودراعلیه امپریالیسم و صهیونیسم درجهت آزادسازی قدس شریف و کوتاهی دست رژیم اشغالگرقدس و ابرقدرت آمریکاازسرزمین‌های مسلمین راقاطعانه ادامه دهند امیداست کلیه ملل مستضعف و به پاخاسته جهان به آرزوهای انسانی خود نائل آیند.

سیدعلی خامنه‌ای رئیس جمهور اسلامی ایران

برپایه همین گزارش پیامهای مشابهی ازسوی رئیس جمهوری به مانوتکوبیستو نخست‌وزیرجمهوری فنلاند وکارل گوستاو پادشاه سوئد، احمدواهی‌جو رئیس جمهوری کامرون، محمدزیادباره رئیس جمهوری دمکراتیک سومالی مخابره شده است.

پیامهای تبریک به ریاست جمهوری

سرویس خبری- ستاد انتخابات کشور، انجمن اسلامی کارکنان وزارت کشور، فرمانداری تهران وستاد بازرسی انتخابات وزارت کشور با انتشار اطلاعیه‌ای انتخاب حجت الاسلام سیدعلی خامنه‌ای را به ریاست جمهوری تبریک گفتند.

متن اطلاعیه بشرح زیر میباشد.

حضرت حجت الاسلام سیدعلی خامنه‌ای رئیس جمهور محبوب جمهوری اسلامی ایران ایدهم الله تعالی انتخاب بحق و چشمگیر شما برادر عزیز و یار وفادار امام و امت که با بیش از ۱٦ میلیون رای چشم دشمنان اسلام وایران را کور وبدخواهان انقلاب اسلامی را ذلیل و ناامید ساخت تبریک وتهنیت گفته وامیدواریم در راه بثمر رسیدن اهداف اسلامی موید وموفق باشید انجمن اسلامی کارکنان وزارت کشور وستاد انتخابات وفرمانداری تهران و ستاد بازرسی انتخابات وزارت کشور توانسته است به لطف پروردگار سهم کوچکی از وظایف شرعی خود را در امر صحت برگزاری انتخابات که باعث کوری دشمنان داخلی وخارجی شده است ادا کند.

سمینار مدیران شرکتهای بنیاد مستضعفان به کار خود پایان داد

سرویس خبری- سمینار هماهنگی مدیران شرکتهای امور استانهای بنیاد مستضعفان که دو روز پیش در دفتر این بنیاد در تهران تشکیل شده بود روز گذشته با صدور قطعنامه ای بکار خود پایان داد. متن قطعنامه چنین است:

۱-ما شرکت کنندگان در سمینار پشتیبانی قاطع خود را ازولایت فقیه و خط رهبری امام خمینی اعلام میکنیم. ۲-ضمن ابراز خوشنودی از انتخاب شایسته ی برادر خامنه ای به مقام ریاست جمهوری، پیروزی ارتش اسلام را در شکست حصر آبادان گرامی میداریم ۳-ما بر افزایش تولید شرکتها و کارخانجات بنیاد جهت تأمین نیازهای کشور که از طریق هماهنگی کامل بین موسسات مذکور صورت می‌گیرد تأکید داریم. ٤-هدف از هماهنگی شرکتها و کارخانجات تحت پوشش بنیاد، تبادل اطلاعات و امکانات فنی، مالی با رعایت مسائل جنبی شرکت یا کارخانه انتقال دهنده میباشد. ۵-انتشار نشریه ای به عنوان راهنما از تولیدات بنیاد جهت شناسائی امکانات موجود برای خودکفائی شرکتها وابسته به بنیاد ضروری میباشد. ٦-موسسات تحت پوشش بنیاد ملزمند نیازهای شرکتها و کارخانجات وابسته به بنیاد را در اولویت قرار دهند.

وزیر مسکن کشورمان با همتای هندی خود ملاقات کرد

دهلی نو- خبرگزاری پارس- محمد شهاب گنابادی وزیر مسکن و شهر سازی کشورمان دیروز در راس هیئتی وارد نیودهلی شد اعضای این هیئت دیروز با وزیر کار و مسکن هند دیدار وگفتگو کردند در این ملاقات امکان بهره گیری از همکاری هند در امر احداث کارخانه‌های مصالح ساختمانی مورد بحث و بررسی قرار گرفت.

ناراسیمگ وزیر کار و مسکن هند ضمن اشاره به آمادگی متخصصین هندی برای همکاری اظهار داشت دولت هند هرگونه پیشنهاد دولت ایران در این زمینه را مورد توجه قرار خواهد داد مذاکرات میان مقامات دو کشور امروز دنبال خواهد شد.

صداوسیمای جمهوری اسلامی ایران

برنامه‌های امشب تلویزیون

این برنامه‌ها از سوی روابط عمومی صدا و سیمای جمهوری اسلامی ایران بدستمان رسیده و ما مسئولیتی در تغییرات احتمالی آن نداریم:

شبکه اول

۱٦/۵۰ سرود
۱٦/۵۵ قرآن
۱۷ کودکان ونوجوانان
۱۷/۵۱ اذان
۱۷/۵۵ اخبار ورزشی
۱۸ اخبار استان وشهرستان
۱۸/۳۰ امیدرهائی
۱۹ جهاد سازندگی
۲۰ دانش
۲۰/۳۰ اخبار
۲۱/۳۰ فیلم مستند (ماشین سازی اراک)

شبکه دوم

۱۷/۳۱ اعلام برنامه
۱۷/٤۲ تلاوت قرآن
۱۷/۵۱ اذان
۱۷/۵۸ آموزش پیش از دانشگاه
۱۸/۳۰ فیلم مستند
۱۸/٤۲ جهاد دانشگاهی
۱۹/۱۹ اخبار فرهنگی هنری
۱۹/۳۰ بعداً اعلام می‌شود
۲۰ کلاسهای زبان عربی
۲۰/۳۰ اخبار
۲۱/۳۰ پلیس در خدمت مردم
۲۱/٤۵ بعداً اعلام میشود

شماره تلفن ٤-۲۹۰۰۰۰ آماده شنیدن پیشنهادات وانتقادات شماست.

پیام تبریک نمایندگان امام درامور حج به رهبر انقلاب

نمایندگان امام درامورحج طی پیامی انتخاب وتنفیذ ریاست جمهوری حجت‌الاسلام والمسلمین خامنه‌ای را به امام امت تبریک گفتند متن پیام بدین شرح دراختیار خبرگزاری پارس قرار گرفت:

بسم الله الرحمن الرحیم

حضرت مستطاب آیت الله العظمی امام خمینی

مرجع عالیقدر ورهبر بزرگوار انقلاب اسلامی ایران مدظله العالی تنفیذ ریاست جمهوری جناب حجت‌الاسلام والمسلمین آقای خامنه‌ای رئیس جمهور منتخب ملت قهرمان ایران درروز عید قربان موجب مسرت عموم دوستان گردید این انتخاب شایسته و بمورد که بارای قاطع وبیسابقه ملت شریف انجام گردید نوید بخش آینده پربار اسلام ومسلمین وبیاس ونومیدی کامل برای دشمنان می‌باشد امیداست تحت رهبریهای قاطع حضرت مستطاب عالی به پیروزی نهائی وظهور حضرت مهدی صلوات‌ا... علیه منتهی گردد.

حجاج محترم بیت‌الله الحرام نیز با خوشحالی زایدالوصفی این انتخاب وتنفیذ را به محضر مقدس عالی وملت بزرگ ایران تبریک عرض نموده طول عمر وسلامتی آن حضرت را از خدای تعالی مسئلت دارند.

محمدرضا توسلی- سیدعلی گلپایگانی- سیدعبدالمجید ایراوانی- سیدحسن طباهری- نمایندگان امام درامورحج.

حمایت گسترده از پاسخ صریح امام

شورای هماهنگی تبلیغات اسلامی با انتشار اطلاعیه‌ای پشتیبانی خود را از پاسخ کوبنده امام امت خطاب به ملک خالد شاه سعودی اعلام داشت.

متن اطلاعیه که ظهر دیروز در اختیار خبرگزاری پارس قرار گرفت چنین است:

بسم الله الرحمن الرحیم امروز ابادی امپریالیزم در تلاشند و از هیچ حیله و نیرنگی روی گردان نبوده و شمار ملت ما اکنده از عشق به این انقلاب و امام امت و بر همه واضح - شعاری که در این سرزمین وحی الهی از سینه صدها هزار پدر و مادر- فرزند و برادر خواهر شهیدان بخون خفته ما بیرون میآید به دست چه باوه گویانی تکذیب میگردد. واعلام میداریم نامه نگاری شما خالدها صرف جوسازی برای تضعیف انقلاب اسلامی و امام امت بوده و هیچ هدف دیگری را دنبال نمیکند.

ما ضمن پشتیبانی خود از پاسخ صریح امام نابودی این سرسپردگان را از خداوند متعال خواهانیم؛

شورای هماهنگی تبلیغات اسلامی- متشکل از : سازمان تبلیغات اسلامی، سازمان مجاهدین انقلاب اسلامی- حزب جمهوری اسلامی- دفتر تحکیم وحدت دانشجویان - سپاه پاسداران انقلاب اسلامی- جهاد سازندگی و صدا و سیمای جمهوری اسلامی.

٤ کارخانه دست و پاسازی ازآلمان خریداری شده است

مدیرکل توانبخشی سازمان بهزیستی درمصاحبه‌ای گفت برای کمک به جانبازانی که درجریان جنگ تحمیلی معلول شده‌اند، چهارکارخانه دست و پاسازی ازآلمان خریداری شده که تاپایان سال جاری فعالیت خودراآغاز خواهند کردالبته درکناراین کارخانه‌هامراکز ویژه توانبخشی دیگرنیز تأسیس خواهد شد.

دکترکنزی مدیرکل توانبخشی سازمان بهزیستی همچنین گفت که باتوجه به مکانیهم توانبخشی وامکانات موجود درایران به هیچ وجه احتیاجی به اعزام معلولین به خارج ازکشورنیست. وی درمورد اشتغال بکارمعلولین درسطح جامعه اظهارداشت: تنها درطول ٦ ماهه اول سال جاری نزدیک به ٦۰۰ معلول درحال انجام کارند و دوهزارنفردیگرهم جهت انجام کارآماده میشوند.

پاسخ رئیس جمهوری اسلامی ایران به پیام لئونید برژنف

از سوی حجت الاسلام والمسلمین سید علی خامنه‌ای رئیس جمهوری در پاسخ به پیام تبریک صدر هیات رئیسه شورایعالی اتحاد جماهیر شوروی سوسیالیستی پیامی فرستاده شد. متن این پیام که در اختیار خبرنگار خبرگزاری پارس قرار گرفت باین شرح است:

بسم الله الرحمن الرحیم - جناب آقای لئونید برژنف صدر هیئت رئیسه شورایعالی اتحاد جماهیر شوروی سوسیالیستی - با تشکر از پیام تبریکی که بمناسبت انتخاب اینجانب به سمت ریاست جمهوری اسلامی ایران ارسال داشته‌اید امیدوارم گسترش آگاهی و خیزش همگانی خلق‌های مستضعف جهان باعث نزدیکی برادرانه ملتهای جهان بهم گردد.

سید علی خامنه‌ای - رئیس جمهوری اسلامی ایران

پیام تبریک نمایندگان امام در امور حج به رئیس جمهوری

نمایندگان امام در امور حج به مناسبت انتخاب حجت الاسلام والمسلمین سید علی خامنه ای به ریاست جمهوری اسلامی ایران پیام تبریکی برای وی فرستادند.

متن پیام به این شرح در اختیار خبرگزاری پارس قرار گرفت:

بسم الله الرحمن الرحیم

حضرت مستطاب حجت الاسلام والمسلمین آقای حاج سید علی خامنه‌ای رئیس جمهور محبوب ایران ایده‌الله تعالی

انتخاب شایسته و بسیار بمورد آنجناب به مقام ریاست جمهوری کشور جمهوری اسلامی ایران که در روز عید سعید قربان به تنفیذ رهبر بزرگوار انقلاب حضرت امام خمینی مد ظله العالی نیز رسید موجب خوشحالی ومسرت گردید و احساسات قلبی خود و حجاج محترم کشورایران ما را بر آن داشت که تبریکات صمیمانه خود و عموم آنان را به جنابعالی عرض نموده و موفقیت روز افزون شما را تحت رهبری حضرت آیت الله العظمی امام خمینی مد ظله العالی در پیشبرد اهداف مقدس انقلاب اسلامی ایران از خدای تعالی مسئلت داریم. و السلام علیکم و رحمةالله- محمد رضا توسلی- سید علی گلپایگانی- سید عبدالمجید ایروانی- جلالی خمینی- سید حسن طباهری نمایندگان امام در امور حج- ۱۳ ذیحجه

کشف انبار تدارکاتی چریکهای فدائی خلق در خرم آباد

خرم آباد- خبرگزاری پارس پیش ازظهر پریروز انبار تدارکاتی سازمان چریکهای فدائی خلق اقلیت در خرم آباد کشف شد.

بگزارش خبرگزاری پارس با همکاری سازمان اطلاعاتی ۳٦ میلیونی وامت حزب الله پیش از ظهر پریروز یکی از مخفی گاهها و انبار تدارکاتی گروهک سازمان چریکهای فدائی خلق اقلیت در خیابان مدرس این شهر که زیر پوشش فروشگاه لوازم ساختمانی و بهداشتی فعالیت می‌کرد توسط برادران پاسدار کشف شد و مقادیر متنابهی سلاح و مهمات و لوازم چاپ و تکثیر و تعدادی دستگاه مخابراتی از این مخفی گاه بدست آمد و ۲ تن نیز دستگیر شدند.

بر اساس این گزارش وسایل مکشوفه بدین شرح است.بی سیم مادر سه دستگاه بیسیم سیار دستی سه عدد نارنجک تفنگی ۲۵ عدد فشنگ کالیبر ۵۰ بصورت نواری ۳۰۰ عدد تفنگ ژ-۳ یکقبضه کلت کمری یک قبضه زاویه باب خمپاره انداز ٦۰ میلیمتری یک عدد فشنگ ژ-۳ ام یک خفیف بوری سیموبوف و شورش حدود ۱۰۰ عدد ماسوره آتش زن ۱۲ عدد حشاب پر ژ-۳ ۲۰ عدد ماسک ضد گاز یک عدد وجه نقد ۲۳۰۰۰۰۰ ریال - نارنجک دستی آموزشی یک عدد گاز مایع جهت ایجاد آتش سوزی ۳۰ عدد با

جمهوری اسلامی **اخبارجهان**
چهارشنبه ۲۲ مهرماه ۱۳۶۰- ۱۵ ذیحجه ۱۴۰۱- شماره ۶۸۵- سال سوم

انفجاریک بمب قوی فرودگاه قاهره را لرزاند

● وزیرکشور مصرگفت مسلمانان بنیادگرا درصدد گسترش قیام خود در سراسر کشور هستند.
● ۴۴سربازمصری دراسیوت کشته شدند
● وزیرکشور مصر دستورداد مسلمانان مخالف رژیم را به رگبار ببندند.
● ژنرال هیگ اعلام کرد مصر همچنان پایگاههای نظامی خود را دراختیارآمریکا قرارمیدهد.
● ژنرال ابوغزاله وزیردفاع مصر، افزایش حضور نظامی آمریکا درمنطقه را «عاقلانه» خواند.

پوناپندپرس از قاهره گزارش داد وزارت کشور مصر اعلام کرد دیروز براثر انفجار بمب در فرودگاه قاهره سه مامور پلیس و یکی از کارکنان این فرودگاه زخمی شدند.

وزارت کشور مصر اعلام کرد این بمبها در بسته‌هائی که بوسیله یک هواپیمای خطوط هوائی مالتا متعلق به لیبی به قاهره آورده شد جای داده شده بودند. در بیانیه وزارت کشور گفته شده بمبها بفاصله پانزده دقیقه پس از اینکه مسافران سالن فرودگاه را ترک کرده بودند منفجر شد. در این حال مراسم ساختگی و نمایشی انتصاب حسنی مبارک در میان تدابیر امنیتی بسیار شدید برگزار شد. حسنی مبارک معاون رئیس جمهوری مصر تنها نامزد آمریکا برای جانشینی سادات است

در شرایطی که رژیم دست نشانده آمریکا در مصر اجرای اقدامات اختناق آمیز ضدمردمی را هرچه بیشتر افزایش می‌دهد و در حالیکه مبارزه مسلمانان این کشور رو به گسترش است رژیم زشتی حاکم درصدد تحمیل حسنی مبارک مهره سرسپرده آمریکا و صهیونیزم به عنوان جانشین سادات معدوم از طریق یک انتخابات کاملاساختگی و فرمایشی است.

حسنی مبارک که ۵۳ سال دارد و خلبان پیشین نیروی هوائی مصر است وی رقیبی در انتخابات ریاست جمهوری مصر ندارد و رای گیری دیروز در مصر یک امر تشریفاتی بیش نبوده است.

در این میان خبرگزاری کویت از واشنگتن ژنرال هیگ وزیر امور خارجه امریکا دیروز طی مصاحبه‌ای اظهارداشت دولت کنونی مصر با پیروی از سیاست سادات به آمریکا اطمینان داده است که پایگاههای مهم نظامی نظیر راس بناس کماکان در اختیار آمریکا خواهدبود. هیگ افزود امریکا با انجام عملیات نظامی در خاورمیانه و تسریع ارسال تسلیحات به سودان و مصر درصدد است ضمن نشان دادن پشتیبانی خود از دولت حسنی مبارک به رژیم سودان نیز که دوست امریکا است کمک کند.

نگرانی رژیم مصر از بنیادگرایان مسلمان

بعلاوه بگزارش نیویورک تایمز قاهره دیروز پرارشایعه درباره حوادث باصافه گزارشی مبنی بردستگیری ۴۰ نفر از افرادنظامی بیقدارتورور سادات بود.

گزارشات دیگرحاکی از زدوخوردهای بین مسلمانان قشری‌گرا و نیروهای امنیتی مصر بود که مقامات مصری آنرا انکارکردند حتی اگر این خبرها درست نباشد اما فقط پخش آنها نشان دهندهٔ نامنی است.

بزرگترین نگرانی مقامات مصری فعالیت مسلمانان بنیادگرادرمصراست ازرمان مرگ سادات وقتیکه وصیت اضطراری اعلام شد حبابهای قاهره پرازپلیس و سربازان ارتشی شده است. همچنین براساس گزارش آسوشیتدپرس ستوان یکم خالداحمد شوقی اسلامبولی که درجریان ترورسادات رخمی و سپس دستگیرشد همچنان به حال نیمه اغمادر یکی از بیمارستان‌های نظامی قاهره بستری است.

ابوغزاله وزیردفاع مصر گفت سه نفردیگری که دراجرای اعدام سادات با اسلامبولی همکاری کردند یکی افسرپیشین ارتش بود که به خاطراعتقادات افراطی از ارتش اخراج شده بود و دونفر دیگر نیرافسروظیفه و سربازوظیفه بودند که خدمتشان درارتش تمام شده بود.

وحشت واشنگتن از حرکت های اسلامی

در همین حال آسوشیتدپرس از واشنگتن گزارش داد به دنبال مرگ سادات، دولت ریگان رئیس جمهوری آمریکا به منظور جلوگیری از بروز ناآرامی در کشورهای عربی طرفدار آمریکا، از نظر دیپلماتیک و نظامی سرگرم تلاش شدید جهت تقویت این کشورها می باشد.

هراس کابوس مانند دولت آمریکا این است که مصر تصفیه شده با مرگ سادات می تواند درگیر یک ناآرامی از نوع ناآرامی در ایران شود. در حالیکه آمریکا از پیش نیز در صدد ایجاد یک شبکه دیپلماتیک و امنیتی به منظور حفظ منابع نفتی منطقه خاورمیانه بوده اکنون پس از مرگ سادات به این تلاشها افزوده است. آسوشیتدپرس می افزاید از جمله این اقدامات مانور نظامی گسترده و مشترک آمریکا و مصر که قرار است ماه آینده صورت گیرد تعداد قابل ملاحظه ای از نیروهای آمریکایی در آن شرکت دارند و بمب افکنهای بی-۵۲ آمریکا یک سری هدف را در مصر بمباران خواهند کرد. نیروهای پادشاهی عمان نیز در این مانورها شرکت دارند. بازگشت احتمالی ماه آینده فیلیپ حبیب فرستاده ویژه ریگان در خاورمیانه به منظور آنچه که آسوشیتدپرس آنرا تقویت و تمدید آتش بس سه ماهه بین اسرائیل و سازمان آزادیبخش فلسطین در بیروت می خواند تلاش در جهت استقرار دوباره روابط دیپلماتیک بین مصر و پادشاهی عربستان که بدین ترتیب دو کشور بسیار مهم و طرفدار آمریکا در کنار یکدیگر قرار می گیرند. خبرگزاری آسوشیتدپرس در دنباله تحلیل خود می افزاید تنها مصر نیست که هدف این اقدامات آمریکا قرار دارد بلکه دولت ریگان تصمیم گرفته است در موافقتنامه صلح بین اعراب و اسرائیل با اعمال فشار بیشتری بر اسرائیل این کشور را وادار به سازش در مورد اعطای حق به اصطلاح خود مختاری به ۱/۲ میلیون فلسطینی ساحل غربی رود اردن و نوار غزه نماید. دولت ریگان از آن بیم دارد که مرگ سادات یعنی تنها دوست آشکار آمریکا در دنیای عرب این تصور را برای رهبران میانه رو عرب به ویژه در پادشاهی عربستان به وجود آورده است که دوست بودن با آمریکا نهایتا می تواند خطرناک باشد. مرگ سادات می تواند اثباتی دیگر بر چگونگی تغییر سریع حوادث و سران رژیمها در خاورمیانه حتی زمانیکه آمریکا نیز مایل به حمایت از این سران دوست است باشد. همچنین گفته می شود اظهارات اخیر ریگان در مورد اینکه از بروز یک ایران دیگر در عربستان اگر مردم کشور برعلیه سلطنت بپا خیزند جلوگیری می کند قول پوچی بیش نخواهد بود.

دستور سرکوبی مسلمانان

از سوی دیگر رژیم متزلزل مصر وحشیانه به سرکوب مقاومت مردم دست زده است به پلیس و نیروهای شبه نظامی دستور داده شده است که بی محابا به سوی مردم که به هر نحو در صدد اعتراض برآیند آتش گشوده و شلیک کنند.

وزیر کشور رژیم مصر در یک برنامهٔ تلویزیونی اعلام کرد برای افرادی که به مسلمانانی که مسئول قیام در شهر اسیوت هستند کمک کنند مجازات حبس ابد بااعمال شاقه تعیین شده است.

نبوی اسماعیل وزیر کشور رژیم همچنین وحشت دولت را از گسترش مقاومت اسلامی در سایر نقاط مصر اعلام داشت و گفت مسلمانان بنیاد گرا در صدد گسترش قیام خود به سراسر کشور هستند. تلویزیون رژیم مصر با نشان دادن عکس پنج تن که گفته میشود از رهبران مسلمانان مخالف در شهر اسیوت هستند از نیروهای امنیتی و جاسوسان خود خواست تا آنان را دستگیر کنند. وزیر اطلاعات مصر خبر کشته شدن ۵۳ نفر را در شهر اسیوت همچنین قتل تعدادی از نیروهای پلیس رژیم توسط مردم را تائید کرد.

از سوی دیگر اعلام شد ازهنگام اعدام انقلابی سادات ۹۹ نفر از فعالین نهضت اسلامی بازداشت گردیده و یا تحت نظر قرار گرفتهاند و همچنین موج دستگیری مسلمانان مبارز همچنان ادامه دارد. در این میان وزارت کشور مصر در قاهره اعلام کرد که به پلیس این کشور دستور اکید داده شده است تا به افرادیکه محل نظم و آرامش رژیم هستند تیراندازی کند.

گزارش واحد مرکزی خبر به نقل از منابع آگاه حاکیست که این دستور در پی بالا رفتن موج اعتراض مردم مسلمان مصر بر علیه رژیم آمریکائی مصر صادر شده است.

قتل ۴۴ افسر و سرباز مصری

در این میان خبرگزاری فرانسه از قاهره گزارش داد وزارت کشور مصر طی انتشار بیانیه‌ای رسمی اعلام کرد طی درگیری‌های روز پنجشنبهٔ گذشته در شهر اسیوط واقع در چهل کیلومتری جنوب قاهره پنجاه وسه نفر کشته و صدو هشت نفر زخمی شده‌اند.

براساس این بیانیه چهارافسر بلندپایه، چهل ژاندارم و به مسلمان متعصب از اعضای سازمان تندروی التکفر و الهجره کشته شده‌اند. در این درگیری‌ها نودوهشت نفر از نیروهای انتظامی از جمله هفت افسر و همچنین ده نفر از مسلمانان زخمی شده‌اند.

بعلاوه آسوشیتدپرس از قاهره گزارش داد پلیس مصر ادعامی‌کند تحقیقات خود را جهت یافتن ۵ مسلمان بنیادگرا که بطورعلنی زدوخوردهای خونین دو روزه در اسیوط را هدایت کردند و از آن تاریخ متواری شده‌اند را آغاز کرده است. اسامی و عکسهای این پنج تن که ظاهراً در حدود ۱۸ و ۲۰ سال میباشند دیروزروزنامه‌های مصر به چاپ رسیده است و از تلویزیون آن کشور مکرراً پخش میشود تا بدین ترتیب هرکسی که از آنان اطلاعی دردست دارد مقامات دولتی را از آن آگاه سازد. مقامات امنیتی گفتند که اخیراً در حوادث شهر اسیوط ۱۱۸ تن که نصف بیشتر آن را افراد پلیس تشکیل میدادند کشته شدند. ناظران گفتند رژیم مصر تلاش می‌کند چنین وانمود کند که رهبران قیام اسیوت از این شهر گریخته‌اند.

همچنین آسوشیتدپرس از قاهره گزارش داد منابع رسمی مصر دیروز با انتشار بیانیه‌ای اعلام کردند بدنبال ترور سادات ۱۸ تن از افسران ارتش بخاطر گرایشهای شدید مذهبی اخراج شده و به کارهای غیرنظامی گماشته شده‌اند.

محاکمه عاملین اعدام سادات

بعلاوه آسوشیتدپرس ازقاهره گزارش دادمحاکمه نظامی عاملان اعدام سادات ظرف چند روزآینده درمصرآغاز میشود. ابوغزاله وزیردفاع مصر گفت انتظاردارد محاکمه عاملان اعدام سادات ظرف چهارپنج روز آینده دردادگاه نظامی آغازشود. وی گفت تمام متهمان زندانی و شوقی‌اسلامبولی رهبر گروه نیز از حال اغما خارج شده است.

ابوغزاله پیش‌بینی کرد اسلامبولی به مرگ بوسیله چوبه‌دارمحکوم شود اوگفت امیدواراست بوی اجازه دهند جنازه اسلامبولی رایک هفته یابیشتر برروی دارنگاهدارد.

ابوغزاله گفت اسلامبولی تصریح کرده است سادات مملکت رامطابق قوانین اسلام اداره نمیکردوبهمین دلیل حمله به جان وی راسازمان داد.

ابوغزاله: اقدام آمریکا عاقلانه است

همچنین خبرگزاری فرانسه از قاهره گزارش داد آلفرداترتون سفیر آمریکا در قاهره بدنبال گفتگو با کمال حسن علی وزیر خارجه مصر تائید کرد که آمریکا با تسریع ارسال تجهیزات نظامی به مصر موافقت کرده است اترتون متذکر شده است که هواپیماهای اف شانزده در بهار آینده تحویل مصر خواهد شد. آمریکا اخیراً اعلام کرد که تصمیم دارد چهل فروند هواپیما از این نوع به مصر ارسال نماید.

کمال حسن علی ازجانب دیگر گفت که مذاکراتش در ادامهٔ گفتگوهائی بوده است که حسنی مبارک با هیگ وزیر خارجه امریکا انجام داده است.

آمریکا تاکنون سی‌وپنج فروند فانتوم و پانزده فروند هواپیمای سی-۱۳۰ هرکولس و تعدادی هلی کوپتر شوک صدوسیست تانک ام-شصت و بردیک به دویست خودروی زرهی از نوع ام- ۱۱۳ به مصر تحویل داده است.

درهمین حال ژنرال عبدالحلیم ابوغزاله وزیر دفاع مصر افزایش حضور نظامی آمریکا در خاورمیانه را یک «اقدام عاقلانه» توصیف کرد و ادعا کرد که ارتش مصر از نفوذ بنیادگرایان مصون است. وی که در یک مصاحبه اختصاصی با خبرگزاری آسوشیتدپرس شرکت کرده بود افزود حضور آمریکا در خاورمیانه نه تنها عاقلانه است بلکه بایستی زودتر از این‌ها صورت میگرفت هرچه زودتر بهتر و هرچه دیرتر بدتر

ازسوی دیگر بگزارش خبرگزاری آسوشیتدپرس از تل‌آویو روزنامه صهیونیستی معاریو دیروز نوشت آمریکا حضور نیروهای دریائی خود را در سواحل مصر افزایش داده است.

برپایه این گزارش ناو هواپیمابر نیمیتس دو کشتی جنگی سرزگتر و تعداد کشتی‌های کوچکتر در آبهای شمال (اسکندریه) مستقر شده‌اند

(معاریو) بنقل از کارشناسان نظامی رژیم صهیونیستی می‌نویسد تجمع نیروی دریائی آمریکا در این منطقه تا حالی که آنها به خاطر می‌آورند بیسابقه است. یک سخنگوی وزارت دفاع آمریکا در واشنگتن گفت نیروی دریائی اخباره ندارد در مورد حضور کشتی‌های آمریکائی و جنگی آنها مسئله‌ای را مطرح کند لکن مقامات رژیم صهیونیستی در موقعیتی هستند که جنگی کشتی‌های ما در منطقه از چشم آنها پنهان نیست)

بقیه در صفحه ۱۰

اخبارگوناگون جهان

بن‌بلا رژیم عراق را محکوم کرد

بگزارش خبرگزاری پارس از بیروت، احمد بن بلا طی مصاحبه‌ای با خبرنگار یکی از مجله‌های چاپ لبنان تجاوز رژیم مزدور عراق به جمهوری اسلامی ایران را محکوم کرد. وی در این مصاحبه اظهار داشت عقیده من انقلاب اسلامی ایران مسیر واقعی خود را طی میکند و این انقلاب قائم به فرد نیست. وی افزود اکثر مطبوعات عربی در مورد انقلاب اسلامی ایران تحت تاثیر تبلیغات عرب قرار گرفته اند.

تبلیغات عرب مخالف هر گونه انقلابی بوده و با هر چیزی که علیه منافع آنهاست مخالف هستند.

مخزن نفت پایگاه آمریکا در ژاپن منفجر شد

واحد مرکزی خبر به نقل از خبرگزاری فرانسه از یوکوهاما گزارش داد یک مخزن نفت در پایگاه نظامی آمریکا در یوکوهاما واقع در جنوب توکیو منفجر شد که منجر به زخمی شدن یک نفر گردید. ماموریت آتش نشانی گفتند آتش هنوز مهار نشده و افزودند به ساکنان اطراف دستور داده شده که محل خود را ترک کنند. انفجار در مخزنی که حاوی سی هزار تن سوخت جت بود در پایگاهی در ناگاهاما واقع در کاناراوا رخ داد.

پادشاه اسپانیا به آمریکا رفت

خبرگزاری پارس به نقل از خبرگزاری آلمان شرقی از مادرید گزارش داد خوان کارلوس پادشاه اسپانیا و همسرش برای یک دیدار دو روزه رسمی از آمریکا رهسپار این کشور شدند. خوان کارلوس و همسرش با یک هواپیمای نیروی هوائی اسپانیا از سویله، محلی که چهارصد و هشتاد و نهمین سالگرد کشف امریکا توسط کریستوف کلمب در آن جشن گرفته شده بود پرواز کردند در این سفر خوزه لوزکا وزیر امور خارجه و سه مشاور نظامی وی او را همراهی میکنند.

ناظران اظهار کردند که سفر کارلوس درارابطه با به عضویت در آمدن اسپانیا در جرگه کشورهای عضو ناتو است.

غرب دربحران

در صورت مخالفت با سیاستهای نظامی آمریکا

دولت آلمان غربی سقوط خواهد کرد

بگزارش واحد مرکزی خبر از بن سخنگوی روابط خارجی حزب حاکم سوسیال دمکرات آلمان غربی گفت: در صورت عدم پذیرش استقرار موشکهای میان برد اتمی آمریکا در اروپا از سوی کنگره این حزب، دولت هلموت اشمیت صدراعظم آلمان غربی سقوط خواهد کرد. وی که در پی مخالفتهای شدید علیه سیاست نظامی آلمان غربی در یک مصاحبه رادیوئی سخن میگفت اضافه کرد سران حزب سوسیال دمکرات از جمله هلموت اشمیت وویلی برانت درچار چوب ناتو با طرح استقرار موشکهای میان برد اتمی آمریکا در اروپا موافقت کردهاند و چنانچه نمایندگان شرکت کننده در کنگره حزب که در آینده نزدیک تشکیل خواهد شد از در مخالفت با این طرح بر آیند بناچار دولت ائتلافی آلمان متشکل از احزاب سوسیال دمکرات و لیبرال کناره گیری خواهد کرد.

نارضایتی دربین مردم فرانسه شدت گرفته است

بگزارش خبرنگار خبرگزاری پارس موج نارضایتی دربین مردم فرانسه نسبت به سیاستهای نادرست دولت شدت گرفته است براساس این گزارش درروزهای شنبه ویکشنبه شهر لیون شاهد درگیریهائی ازجمله به آتش کشیده شدن هفت دستگاه اتومبیل بوده است.

باسامانیهای اخیر درفرانسه ساعت شده است که دولت این کشور تصمیم بگیرد درآینده نزدیک ۶هزار پلیس جدید استخدام کند

بنام خدا

پروازهای "هما" به اصفهان مجدداً آغاز میشود.

هواپیمائی ملی ایران "هما" جهت رفاه حال مسافران محترم اصفهان، شیراز و مشهد از تاریخ۱۸ مهر ماه ۱۳۶۰ پروازهای منظم و برنامه‌ای خود را بشرح زیر آغاز مینماید.

تهران ـ اصفهان ـ تهران — روزانه ۲ پرواز
اصفهان ـ شیراز ـ اصفهان — روزانه۱ پرواز
اصفهان ـ مشهد ـ اصفهان — هفته‌ای۳پرواز

جهت کسب اطلاعات بیشتر و ذخیره جا لطفا" به دفاتر فروش "هما" در تهران و شهرستانها و یا به آژانسهای مسافرتی خود مراجعه فرمایند.

هواپیمائی ملی ایران هما
پرچمدارجمهوری اسلامی ایران

شروع پروازها از ۶۰/۷/۱۸

بین الملل پارلمانها ۱۱

«یادداشت‌های سفر به کوبا»ـ از دکتر علی‌اکبر ولایتی

نمرود، فرعون، شداد، معاویه، یزید، عمر وعاص، عبدالملک مروان، حجاج بن یوسف، ژول سزار، آقامحمد قجر وغیره! ولی ظلم این ظلمه سیستماتیک نبود بلکه از خصوصیات فردی‌ومنشاء میگرفت.

یزید فرزندی چون معاویه ثانی داشت ودر بنی مروان آدمی چون عمربن عبدالعزیز یافت میشد که اساس کارشان بخلاف اسلافشان برظلم وتجاوز به حقوق دیگران نبود. اما

● نماینده انگلیس مثل همیشه دروغ گفت منتهی با اتیکت و مؤدب و بنحوی جدی می‌گفت که آدمهای هوشیار را هم گاهی به شک می‌انداخت که نکند این انگلیسیها توبه کرده‌اند

درعکس، گروهی از اعضاء هیأت ایرانی شرکت کننده درکنفرانس بین‌المجالس درحال بجای آوردن نماز، دیده می‌شوند.

مبعث از تفکر خود آن آقای دکتر وامثال اوست چشم خود را می‌بندد وهیچ احساس شرم نمیکند وموقعی که باو میگوئی چرا احساس مسئولیت نمیکنی؟ شانه‌هایش را بالا انداخته ومیگوید این جزء «پولی‌تیک» وشغل من طبابت است!! وبعبارتی قدرت هضم سخنان آقای کاسترو را ندارد وتظاهر نمیکند وواقعاً خشمگین میشود که باو چه ربطی دارد که ما در ایرلند چه میکنیم؟ این حق مردم انگلیس است که بهر تقدیر رفاهیت خود را تامین وسیادت وبرتری نظامی سیاسی- اقتصادی خود را ولو بقیمت لگدمال کردن حقوق دیگران حفظ کنند فقط نکته‌ای که مهم است حفظ ادب سیاسی واتیکت دیپلماسی است وآقای کاسترو مراعات نکرده است!!

بعلاوه این حق برای ما بعنوان نژاد برتر وپیشتازان تمدن، نوع گرده که بمحض اینکه آب جوش میآید وا میرفتد. موز و آناناس فراوان و دوستان بجبران این چند سال محرومیت اخیر آجری بار میکردند. (ببخشید میکردیم)!

ماهی از نوع «سرخو» که دکمهای شیلات جنوب عرضه میکنند. اوائل خدمه آنجا خیال میکردند ما از طایفه خام خوارانیم که معتقدند اگر پخته نخوری مثل حضرت خضر (ع) عمرت طولانی میشود و اگر بخوری هزار جور بلا بسرت میآید!

فهمیدند گیر ما سر قضیه ذبح است و لذا دوبار در این مدت مرغ آوردند یکی از بچه‌های تلویزیون همراهمان جوانی ورزشکار و لوطی منش بود. چاقو را میگرفت و رو به قبله بسمل میکرد.

در این عمارت استخری بود بشکل یک لوبیا یا چیزی شبیه کلیه. تفریح ما بعد از فراغت از کار و قبل از صرف شام و تشکیل جلسه، مشورتی شنائی چاله حوضی در این استخر بود والواطیمان این بود که گاهی از غفلت دوستان سوء استفاده کرده و آنها را با لباس بداخل استخر هول میدادیم!

آن شب بعد از شام جلسه کردیم که فردا چه بکنیم و همگی نگران که تا بحال کاری نشده و دلهره داشتیم که مبادا بر اثر ناآگاهی و غفلت ما وقت از دست برود.

قرارشد روزبعد عناوین شماره ۲-۳-۴ مطرح گردد. نمره یک آن دررابطه با انتخاب رئیس و نائب رئیس روزاول انجام شد. عنوان جدید باشماره ۱۰ که مربوط به بمباران مراکزاتمی عراق توسط اسرائیل بود و درهمان روزازتصویب گذشت هم به مجموعه ۲-۳-۴ علاوه گردید. عنوان شماره ۲ کنفرانس بین‌المجالس وضعیت اقتصادی،اجتماعی و سیاسی جهان. عنوان شماره ۳شرکت پارلمان‌ها درهمکاریهای بین‌المللی دررابطه با خلع سلاح، عنوان شماره۴بحث درباره موارد نقض تصمیمات سازمان ملل متحد و سازمان اتحادیه بین‌المجالس و اشغال سرزمین‌های اعراب و تجاوز به سرزمین لبنان توسط اسرائیل و عنوان شماره ۱۰حمله صهیونیستها به مراکزهسته‌ای عراق بود.

این نحو انتخاب عناوین که بصورت توام و مخلوط باهم درعرض یک روزمورد بررسی قرارمیگیرد درحقیقت مجالی است برای نمایندگان که بتوانند هرچه میخواهند دل‌تنگشان بگویند وتا شروع کردند یکی بلندنشود بگوید اخطار نظامنامه‌ای،اوفلانی ازموضوع خارج شد و از این حرفها!

نظراکثریت بر این قرارگرفت که گروههای کارتشکیل شود و هرسه چهارنفر یک موضوعی را بررسی و پخته نمایند. گروهی دررابطه بااسرائیل، گروهی دررابطه باجنگ تحمیلی عراق علیه ایران، گروهی درمورد تبعیض نژادی وهکذا.

مطالب مقدماتی تهیه شد. مطابق آئین‌نامه بین‌المجالس زبان‌های رسمی درجه ۱ کنفرانس انگلیسی و فرانسه و زبان‌های رسمی درجه ۲ شامل زبان روسی، ژاپنی، عربی و اسپانیائی است. لذاما بدواتصمیم گرفتیم نطق‌هایمان را بزبان انگلیسی بخوانیم ولی بعدازیک مشورت کوتاه نتیجه گرفتیم که اگربشود فارسی بگوئیم و به ۶زبان دیگرترجمه شود کمک بزرگی به تثبیت شخصیت سیاسی گروه ما و موجبی است برای سربلندی انقلاب و دلیلی زنده و سمبولیک است برخروج ما ازوابستگی فرهنگی و اسارت سیاسی.

● در عرض چند قرن حتی یک نفر رجل دست‌اندر کار قدرت در انگلیس نبوده است که لحظه‌ای دست از ادامه جنایات معمول این حکومت بردارد

علم، اختراع واکتشاف محفوظ است که هر کجای دنیا هر کاری خواستیم بکنیم واگر کسی با ما مقابله کرد بعنوان شورشی، تروریست، وحشی، بی‌فرهنگ مخالف آزادی وتمدن سر کوب شود ولذا از آقای کاسترو خشمگین هستیم که در امور ما دخالت میکند!!!

باری رها کنیم این مصیبت نامه رابطه استعمارگر واستعمار شده را که اگر بنا باشد ادامه دهم سالها وقت لازم است که نه‌مرا آن توان باشد ونه تو را حوصله فقط تلنگری بود وفرا خواندن سوتدلان به گردهمائی!!

آن روز گذشت وبخانه آمدیم. اوائل کار بود هنوز قضیه خورد وخوراک جا نیفتاده بود. از نان گرفته تا میوه، از گوشت تا لبنیات اشکال داشتیم! نان ماشینی مکعب مستطیل قاعده ۲ تا آجر که از عرض روی هم قرار دهی. گاهی برش داده وگاهی یک تکه. ما ایرانی‌ها هم نوعاً گرفتار پرحجم خوری هستیم وعادت به پر کردن معده داریم. برنج نشد نان حتماً باید باشد (از باب اینکه طبیب هستم میگویم در مقام مقایسه معده ما نسبت به اقوام وملل دیگر منبع است). اوائل یکی دونان میاوردند بعد حالیشان کردیم که نان زیاد لازم!!

در مقایسه با سنگک ولواش طبیعی است که روزهای اول با کراهت خورده میشد ولی بتدریج اوضاع خودش را بما تحمیل کرد. در آنجا رسم است ماست را با چیزی مثل شربت مربا قاطی میکنند که آنهم در اوائل با دائقه ما نمیساخت ولی از شما چه پنهان بتدریج جای خود را باز کرد. خیار بود مثل خیار رشت برنگ مخلوط رمیه سبز مایل ببرد وحالهای سفید به حجم خیارهای اصفهان ولی از نظر مزه چیزی شبیه کدو مسمائی، گوجه‌رنگی مطلق گیرمان نیامد بعداً معلوم شد رب آن را نیز با کـــــــــــــوبن دولتی میدهند. سیب‌زمینی از نوع آمریکائی فراوان بود. برنج از

ادامه دارد

● بلوک شرق

● خبرگزاری تاس طرح‌های نظامی آمریکا ومصر برای شمال آفریقا بویژه در مورد لیبی را دخالت آمریکا در یک کشور دارای حاکمیت دانست

● والسا رهبر جنبش سندیکائی لهستان موسوم به همبستگی بدعوت سندیکاهای فرانسوی در راس هیئتی وارد پاریس خواهد شد.

● اتحادیه کارگری همبستگی لهستان به دولت این کشور ۱۰ روز مهلت داده است تا در مورد تامین مواد غذایی وتعیین سیاست اصلاح قیمت‌ها در کشور با این اتحادیه به توافق رسد.

● چهار نفر به اتهام توطئه برای سرنگونی رژیم چپی کمونیست دادگاهی شدند.

● واحدهائی از نیروی دریائی شوروی به آبهای عمیق بندر دانانگ شهر عمده مرکزی ویتنام و محل سابق پایگاه عظیم هوائی آمریکا وارد شده‌اند.

● چهل کارخانه در بخش مرکزی لهستان به عنوان اعتراض به کمبود مواد غذائی دست به اعتصاب زدند.

● نیروهای چپی اخیراً در یک مانور نظامی در جزیره‌های بان شرکت کرده‌اند.

● یک تاریخدان عضو حزب کمونیست فرانسه گفت جمعی از شخصیتهای جهان هنر در اعتراض به اشغال افغانستان از طریق پاکستان وارد خاک افغانستان خواهند شد.

● در پاریس پایتخت فرانسه دفتر بین‌المللی افغانستان تاسیس شده است.

● ارگان حزب کمونیست شوروی اتحادیه کارگری همبستگی لهستان را متهم به احیای سرمایه داری کرد وهشدار داد حفظ سوسیالیسم در لهستان تنها یک مسئله داخلی نیست.

● سایر کشورها

● نخست وزیر سابق دومینیکن و ۸ متهم دیگر که در میان آنان چهرمانی چون رئیس ستاد ارتش و نیز معاون وی هم حضور دارند در دادگاه این جزیره که دردریای کارائیب واقع است باتهام کوشش برای سرنگون کردن حکومت رایت ویسگ نخست وزیر دومینیکن محاکمه شدند.

● رهبر آلمان شرقی با رئیس جمهور آنگولا دیدار کرد و حمایت کشور متبوعش را از رژیم حاکم در لواندا ابراز داشت.

● رئیس جمهور غنا در دهلی نو با ایندیرا گاندی نخست وزیر هند دیدار کرد. در این دیدار دو کشور موافقت نامه‌های تجاری امضاء کردند.

● دبیر کل سازمان ملل نودو سه کشور عضو جنبش غیر متعهدها را که از نامزدی سالم احمد سالم وزیر امور خارجه تانزانیا برای دبیر کلی سازمان ملل متحد در پنج سال آینده پشتیبانی کرده‌اند، مورد تحسین قرار داد.

● بوتا نخست وزیر آفریقای جنوبی در کنگره حزب ملی این کشور اظهار داشت پیشرفتهائی در زمینه مذاکرات استقلال آفریقای جنوبی باغنری حاصل شده است.

● وزیران امور خارجه کشورهای اروپای غربی وآسیای جنوب شرقی طی یک نشست دو روزه در لندن برگزار خواهد شد پیرامون مسائل خاورمیانه افغانستان لهستان وکامبوج گفتگو وتبادل نظر خواهند کرد.

● رئیس جمهور اوگاندا گزارش‌های بی‌اساس وغیر واقع را در مورد اینکه مخالفان سیاسی وی کشته ویا به زندان انداخته شده‌اند را محکوم کرد.

اخبارکوتاه جهان

●جهان اسلام

تذکر: جهان اسلام به مجموعه کشورهائی اطلاق میشود که اکثریت سکنه آنها مسلمان باشند و صد البته معنی اسلامی بودن رژیم ایگونه کشورها نیست

● وزیر خارجه لیبی اعلام کرد این برای قذافی موجب افتخار است که جرج بوش معاون رئیس جمهوری آمریکا وی را یک تروریست توصیف کند.

● به دنبال کالبد شکافی از جسد ماجدابوشرار رئیس بخش اطلاعاتی سازمان آزادی بخش فلسطین مشخص شد که وی قبل از انفجار بمب در منزل محل اقامتش بقتل رسیده است.

● ۲کودک لبنانی در دهکده گاندوریا بخاطر بازی مرگ آور با یک بمب خوشه‌ای اسرائیلی جان خود را از دست دادند.

● نیکسون رئیس جمهور اسبق آمریکا به دیدار سه روزه خود از عربستان سعودی خاتمه میدهد.

● قذافی رهبر لیبی تلفنی با امیر کویت مذاکره کرد. این مذاکرات به تحولات جاری جهان عرب وموضوعات مورد علاقه دو کشور مربوط بوده است.

● حسین اردنی در چهار چوب سفرش به کشورهای خلیج فارس یکشنبه آینده از کویت بازدید بعمل خواهد آورد.

● رادیو، طرابلس اعلام کرد هیچ کس نمی‌تواند لیبی را از وظیفه ملی خود در مورد کمک به مردم مصر در جنگ علیه آمریکا ومطامع تجاوز کارانه‌اش ودخالت روز افزون در امور داخلی مصر باز دارد.

● بلوک غرب

● روزنامه تایمز نوشت ژاپن در مذاکرات سه جانبه‌ای که قرار بود میان این کشور و آمریکا و جامعه اقتصادی اروپا در پایان ماه جاری در نیویورک برگزار شود شرکت نخواهد کرد.

● یک مقام بلند پایه وزارت امور خارجه آمریکا اعلام کرد که احتمال میرود فیلیپ حبیب نماینده ویژه ریگان طی ماه آینده برای از سرگیری نوشته‌های آمریکا در خاورمیانه به این کشور ها سفر کند.

● بر اساس یک قرار داد انگلیس نیست هزار واحد مسکونی به ارزش ۳۰۰۰ میلیون دلار به الجزیره خواهد فروخت.

● در حادثه انفجار بمب در آلمان غربی دو تن مجروح شدند.

● بگفته ناظران تظاهرات ۲۵۰ هزار نفری روز شنبه گذشته مردم آلمان غربی علیه برنامه استقرار موشکهای ناتو در اروپا ممکن است منجر به ایجاد یک حرب صلح طلب و بیطرف در این کشور شود.

● جایزه صلح نوبل ۱۹۸۱ امروز اعطا خواهد شد نامزدهای جایزه صلح عبارتند: از لخ والسا رهبر اتحادیه کارگری موسوم به همبستگی، جیمی کارتر رئیس جمهوری سابق آمریکا، رامزت موگابه نخست وزیر زیمبابوه و همچنین لرد کارینگتون وزیر خارجه انگلستان.

● ژنرال هیگ گفت: موضع آمریکا در قبال سازمان آزادیبخش فلسطین تغییری نکرده است.

با رای دادگاههای انقلاب اسلامی ۷ شهر:

۳٤ تروریست و مفسد تیرباران شدند

سرویس شهرستان- با رای دادگاههای انقلاب اسلامی شهرهای نیشابور، بندر عباس، ایلام، ساری، آمل و دزفول ۳۳ عامل گروهکهای محارب وآمریکایی محکوم به اعدام شدند و حکم صادره در مورد آنان به اجرا درآمد. همچنین یک تن بجرم تجاوز به عنف در اردبیل تیرباران شد در این رابطه اطلاعیه‌هایی از سوی روابط عمومی دادستانی کل انقلاب بشرح زیر انتشار یافت:

۸ عضو فعال منافقین درنیشابور تیرباران شدند

مشهد- خبرنگار جمهوری اسلامی- براساس حکم صادره ازسوی دادگاه انقلاب اسلامی نیشابور ۸ تن از عوامل مزدور آمریکا وابسته به سازمان تروریستی ضد خلق منافقین به کیفر اعمال ننگین خود رسیده وبه اعدام محکوم شدند. اسامی وجرایم محدومین بشرح زیر است:

۱- علیرضا لکزیان فرزند احمد معروف به ولی جرم عضویت فعال درسازمان منافقین و تشکیل ستاد درنیشابور، سرپرستی خانه‌های تیمی وبه انحراف کشیدن جوانان ونوجوانان

۲- ربی‌العابدین جوکار فرزند محمد ابراهیم اهل نیشابورمعروف به مصطفی عضویت در تیمهای نظامی سازمان محارب مجاهدین، پرتاب کوکتل مولوتف به منازل وپادگانها افراد انقلابی، فعالیت بنفع سازمان وعضویت درخانه‌های تیمی ۳۰- ایوب صاحبکار فرزند محمد حسین اهل نیشابوربجرم عضویت درخانه‌های تیمی منافقین، شرکت درپرتاب کوکتل مولوتف به مغازه‌های افراد مومن به انقلاب اسلامی بنفع سازمان منافقین.

٤- علی حکمی فرزند ابراهیم بانام مستعار حمید وامیر اهل نیشابورعضویت فعال درسازمان منافقین، تشکیل خانه‌های تیمی مجاهدین، سرپرستی خانه‌های تیمی وفعالیت مستمر بنفع منافقین و به انحراف کشیدن جوانان ونوجوانان

۵- حمید جلالی فرزند محمد علی نام مستعار محمود اهل وساکن محمودآباد آمل بجرم عضویت درخانه‌های تیمی وایجاد اغتشاشات گاخک وگناباد ودرگیری با پاسداران درگاخک ونیشابور وبه انحراف کشیدن جوانان ونوجوانان.

۷- احمد عظیمی فرزند حسین معروف به محسن با نام مستعار فخار اهل نیشابور بجرم عضویت فعال درسازمان محارب مجاهدین وسرپرستی امور مالی وتدارکاتی سازمان و سرپرستی خانه‌های تیمی وبه انحراف کشیدن جوانان ونوجوانان ۸- امیر عیش آبادی فرزند رضا اهل نیشابور بجرم پرتاب ٦ فقره کوکتل مولوتف به منازل ودکاکین افراد مومن به انقلاب اسلامی، شرکت وعضویت درخانه‌های تیمی وفعالیت مستمروچشمگیر بنفع سازمان منافقین.

اعدام یک متجاوز به عنف دراردبیل

تبریز- بگزارش خبرگزاری پارس وبحکم دادگاه انقلاب اسلامی اردبیل بداله بیری فرزند سیفداله ۲۵ ساله به جرم تجاوز به عنف به یکدختر به اعدام محکوم شد که حکم صادره نیمه شب پریشب در مورد نامبرده درآردبیل به اجرا گذاشته شد.

۱۳ عامل ترور وتخریب دربندرعباس تیرباران شدند

بحکم دادگاه انقلاب اسلامی بندرعباس ۱۳ نفر بجرم شرکت وفعالیت در خانه‌های تیمی سرقت ازچندین بانک به حمل سلاح غیر مجاز- شرکت درتخریب و ترور وقیام مسلحانه علیه نظام جمهوری اسلامی سحرگاه دیروز اعدام شدند. در قسمتی از اطلاعیه روابط عمومی دادستانی کل انقلاب که دراین رابطه منتشر شده است چنین آمده:

درداد‌گاه انقلاب اسلامی بندرعباس ۱۳ نفر از ایادی آمریکای جهانخوار ومنافقین رویه زوال را به جرم عضویت درتیمهای تروریستی- قیام مسلحانه علیه حاکمیت... طرح ریزی و شرکت در تظاهرات ودرگیریهای ضد خلقی که منجربه شهادت عده‌ای گردید شرکت درسرقتهای متعدد، سرقت اتوموبیل وپلاکهای آن، سرقت چندین بانک، شرکت وفعالیت درخانه‌های تیمی، لانه‌های فساد وفحشاء، درتهران و کرج وبندرعباس، وارد کردن سلاح گرم به بندرعباس، کشف سلاحهای ژ-۳ بوزی وکلت و مقادیر زیادی فشنگ وتارنجک جنگی- جمع آوری کمکهای مالی به گروهک تروریستی منافقین، شناسائی افراد سپاه وبسیج وشهربانی بندرعباس وافراد حزبالهی جهت ترور، بعهده داشتن کلیه ترورهای انجام شده دربندرعباس، حمله وخلع سلاح بعضی از نیروهای انتظامی دربندرعباس، آتش سوزی منازل و مغازه‌ها- جعل واسناد مدارک دولتی وشناسنامه بنام افراد مختلف مفسد فی الارض و محارب با خدا و رسول او باغی شناخته شده و محکوم به اعدام شدند.اسامی محدومین به این شرح اعلام میشود ۱-شکر ا...نهائی فرزند سید احمد ۲-بیژن بندگری فرزند علی ۳-محمد امین ترابی فرزند حسین ٤-حسن بشیری فرزند کریم ۵-فاطمه رخ بین (با نام مستعار فهیمه و مهرنوش) فرزند حسین ٦-احمد اسلامی جوزانی فرزند عبدا...۷-عباس مکاری فرزند علی ۸-محمد خدا داد زاده فرزند ابراهیم.۹-ناصر مرادی فرزند علی ۱۰- فتح ا... فرید فرزند ناصر ۱۱-حبیب ا... خبازی فرزند حسن ۱۲-محمد فیروزی فرزند حسن ۱۳-محمد معینی فرزند رسول احکام صادره در مورد نامبردگان در سحرگاه دیروز به مرحله اجراء در آمد.

روابط عمومی دادستانی کل انقلاب اسلامی

اعدام ۳ مفسد و محارب در ایلام

به حکم دادگاه انقلاب اسلامی ایلام سه تن به جرمهای مختلف مفسد و محارب با خدا و رسول شناخته و به اعدام محکوم شدند.

بگزارش روابط عمومی دادستانی کل انقلاب اسلامی مجرمین و جرمهای آنان بدین شرح است.۱-فیصل فهیمیان فرزند اسکندر عضو سازمان منافقین به جرم شرکت فعالانه در اعمال تروریستی غلامحسین زین وند فرزند بهرام عضو سازمان چریکهای فدائی اقلیت به جرم هواداری فعالانه از گروهک چریکی اقلیت تهیه و نگهداری کوکتل مولوتف جهت ایجاد حریق و انفجار و قیام مسلحانه علیه نظام جمهوری اسلامی مفسد و محارب علیه خدا و رسول خدا شناخته شد و به اعدام محکوم شدند.

همچنین میرزا درویش فرزند شیخ علی به جرم توزیع مواد مخدر در سطح وسیع داشتن سوء سابقه در چهار مرحله در خرید و فروش تریاک و دایر کردن شیره کشخانه نیز محکوم به اعدام گردید حکم صادره در ۱٦مهرماه در مورد سه مجرم در میدان تیر ایلام به اجراء درآمد.

۹نفر از وابستگان گروهکهای امریکایی در ساری آمل و دزفول اعدام شدند

بر اساس رای دادگاههای انقلاب اسلامی ساری آمل و دزفول ۹تن از اعضاء و عناصر فعال گروهکهای امریکایی بجرم شرکت و فعالیت در خانه‌های تیمی و اقدام مسلحانه علیه نظام جمهوری اسلامی اعدام شدند. در قسمتی از اطلاعیه دادستانی کل انقلاب چنین آمده است:

دادگاههای انقلاب اسلامی ساری- آمل- دزفول ۹نفر از اعضاء و عناصر فعال گروهکهای امریکایی را باتهامات مسلم و محرز مفسد فی الارض محارب با خدا و رسول او و باغی شناخته محکوم باعدام کردند اسامی و جرائم آنان بدین شرح است.

در ساری ۳نفر بنامهای ۱-حسین گیلانی فرزند قربان اهل و ساکن آمل بنام مستعار حشمت مسئول امور مالی و اجتماعی منافقین در منطقه ۲-خدا بخش قربانعلی نژاد فرزند حسین اهل و ساکن تپلو سرمنزل قو مسئول امور اجتماعی ۳- حسن داودی فرزند عسگری - اهل و ساکن بابل عضو فعال شورای مرکزی انجمن دانشجویان مسلمان دانشکده کشاورزی و مسئول اطلاعات و دفتر سازمان و همچنین مسئول کشیک و خبر اجتماعی منطقه که گسترده ترین نهاد سازمان منافقین بوده است.

نامبردگان بجرم شرکت درترور شخصیتها وتخریب وانفجار اماکن عمومی ایجاد رعب وحشت درجامعه اسلامی توطئه وفعالیت درخانه های تیمی درجهت براندازی نظام جمهوری اسلامی محکوم باعدام شدند واحکام صادره درمورد آنان سحرگاه ٦۰/۷/۲۰ باجرا درآمد.

درآمل نیز ٤نفر بنامهای غلامرضا صفری فرزند ملا هربالسم مستعار حمید اصفهانی وابسته به گروهک چریکهای فدائی اقلیت ۲- ابراهیم آقاجانی فرزند اصغر عضو شورای رهبری منافقین درگزنک ۳- علیرضا مسیحا فرزند رضا ٤-حسین عظیمی فرزند ابادر بجرم شرکت دردرگیریهای مسلحانه وایراد ضرب وجرح مردم مسلمان توطئه وقیام مسلحانه علیه نظام جمهوری اسلامی ایران ایجاد رعب ووحشت دربین مردم بگناه اختفای اسلحه جنگی وهمکاری با تروریستهای موتورسوار باعدام محکوم شدند. واحکام صادره درمورد نامبردگان درتاریخ ٦۰/۷/۲۰ بمرحله اجرا درآمد. همچنین دردزفول دونفر بنامهای محمد حسین برزگمهر فرزند عبدالمحمد ومرتضی بهزادی‌نژاد فرزند غلامرضا از هواداران گروهک فعال منافقین بجرم شرکت فعالیت در خانه‌های تیمی تشکیل تیم خبری وتائید وپشتیبانی از مواضع انحرافی سازمان مبارزه مسلحانه برعلیه حکومت اسلامی محکوم باعدام شدند واحکام صادره درمورد نامبردگان درتاریخ شانزدهم ونوزدهم مهرماه جاری باجرا درآمد.

روابط عمومی دادستانی کل انقلاب اسلامی

کمک به جنگ زدگان وزلزله زدگان

تربت جام در جهت کمک به خواهران وبرادران جنگ زده مقیم این شهرستان مبلغ ۲۰۰ هزار ریال از سوی کمیته توزیع خود رو مستقر در فرمانداری تربت جام به این عزیزان ونیز مبلغ ۲۰۰ هزار ریال دیگر از سوی همین کمیته به زلزله گلباف زدگان اختصاص یافت.

جاری شدن سیل در پلدختر

پل دختر لرستان- خبرنگار جمهوری اسلامی: دیروز در حدود ساعت ۱/۵ بعد از ظهر بعلت جاری شدن سیل در پلدختر خسارتهائی بوجود آمد.

دراستانهای گیلان ومازندران ۲میلیارد ریال وام به صیادان داده می‌شود

بندرانزلی- دراولین روز اعلام صیدماهی دردریاهای شمال امروز جلسه‌ای بمنظور هماهنگی وبحوه صید صیادان استانهای گیلان ومازندران درادراره شیلات بندرانزلی تشکیل شد.

دراین جلسه که استاندار گیلان، استاندار مازندران، رئیس هیئت مدیره ومدیرعامل شیلات ایران، قائمقام مدیرعامل شیلات، مقامات شیلات استان، فرمانداران شهرهای ساحلی استانهای مازندران وگیلان واعضای شرکتهای تعاونی صیادان حضور داشتند پس از تلاوت آیاتی از قرآن کریم مدیرعامل شیلات طی سخنانی پیرامون مشکلات صیادان اظهار داشت: درسال آینده حدود ۲میلیارد ریال وام برای پرداخت به صیادان استانهای گیلان ومازندران اختصاص یافته که از طریق استانداریها طبق ضوابط تعیین شده قابل پرداخت خواهدبود.

بنابراین گزارش دراین جلسه استاندار گیلان طی سخنانی یادآور شد که درسال جاری ازسوی مسئولان ترتیبی اتحاد شودکه منع غیرمعادی ازصید نشود وبصورت غیرمجاز هم صید نگردد. وحاکمیت دولت نیز دراجرای قوانین تحقق یابد.

همین گزارش حاکیست دراین جلسه تصمیم گرفته شد ازسوی فرمانداریها نواقص ونارسائیهای احتمالی درچگونگی صید صیادان درمحدوده سواحل طبق ضوابط شیلات برطرف شود.

درجلسه مذکور همچنین درزمینه نرخ گذاری انواع ماهیها نیز تصمیماتی اتخاذ گردید.

احکام دادگاه انقلاب اسلامی همدان

همدان- بحکم دادگاه انقلاب اسلامی همدان ۱۱تن بجرم حمل و نگهداری و فروش موادمخدر و سه تن دیگر به جرم حمل سلاح و مهمات به حبس از یکسال تا پنج سال محکوم شدند.

اسامی محکومین بدین شرح است.. عباس یعقوبی فرزند حسن، عشقعلی رضایی فرزند علی، یارمحمد سلطانی فرزند محمد،علی بهبهانی فرزند نصرت!... حسین زمانی فرزند عبدا...، پرویزمیرزائی فرزند رحیم،زهرا گلچهره فرزند حسین، غلامرضا عابدی فرزند معلمعلی، مجیدرشیدی فرزند عباس سیدرضامعصومزاده، سیدحسن حسام‌الدین حسنوند، شهدارسلمی، علیرضاسلمی اسکندر شیردل

پاسخ رئیس‌جمهوری به تلگرام تبریک آیت‌ا... شیرازی

تهران- حضرت حجت‌الاسلام والمسلمین سیدعلی خامنه‌ای رئیس جمهوری اسلامی ایران در پاسخ به تلگرام تبریک حضرت آیتا... العظمی شیرازی تلگرامی بدین شرح فرستاد:

بسما... الرحمن الرحیم
حضرت مستطاب آیتا... العظمی شیرازی مد ظله

تلگرام شریف واصل و موجب سپاسگزاری گردید. این جانب نیز توفیق در انجام وظایف خطیری را که بر عهده‌ام نهاده شده است از خداوند بزرگ مسئلت می‌نمایم. بی‌شک حرکت انقلابی جامعه ما به سوی هدفهای ارجمند و والای اسلامی جز با هدایت و ارشاد مراجع عظیم‌الشان روحانی میسر نیست.... هم چنانکه پیروزی درخشان و اعجاب آور ملت ایران در سایه چنین هدایتی انجام پذیرفت. از خدای متعال خواستارم که آنجناب را در ایفای نقش ارزنده‌ای که همواره داشته‌اید در اینروزگار و در آینده نیز موفق فرماید.

سید علی خامنه‌ای- رئیس جمهوری اسلامی ایران

فعالیت و عملکرد شهرداری مینودشت

خلاصه و گوشه‌ای از فعالیت و عملکرد یکساله شهرداری مینودشت از ۵۹/۷/۲۰ الی ۱۳٦۰/۷/۲

۱- ادامه و اتمام پل نوبهار و عقد قرارداد اسفالت روی پل جهت اقدام.

۲- توسعه لوله کشی شبکه آبرسانی شهر مینودشت با لوله‌های ۱۵۰ و ۱۰۰ ایرانیت بطول بیش از ۲ کیلومتر در محله‌های فقیرنشین.

۳- احداث ۳ دهنه پل سیمانی جهت محله‌های کنار افتاده و محروم شهر.

٤- اقدامات اولیه و گرفتن بودجه برای ۲۳ کوچه و خیابان داخل شهر جهت اسفالت ازجمله خیابانهای مدرسه سمیه و شهید مصطفی و انتهای خیابان حافظ بمبلغ ۱۰٦٤۰۰۰۰/ ریال از صندوق مشترک شهرداریها.

۵- اقدامات اولیهٔ و تصویب واحد بمبلغ ۵۰۰۰۰۰۰/ ریال جهت زیرسازی و جدولبندی و اسفالت خیابان رازی بطول (۳٤۰ متر و عرض ۱٦ متر).

٦- اقدامات برای ادامه سیل بند در رودخانه چهل چای بطول ۳۰۰ متر واخذ بودجه به مبلغ ۱۵۰۰۰۰۰۰/ ریال.

۷- اقدامات برای ادامه دیوار چینی در نهر خیابان گلبهن بطول (۲۵۰ متر) با اخذ بودجه بمبلغ ٦۰۰۰۰۰۰/ ریال.

۸- اقدامات برای ادامه پل داخل شهر با اخذ بودجه بمبلغ ۱۰۰۰۰۰۰/ ریال

۹- خرید یکدستگاه تراکتور رومانی برای کارهای عمرانی.

۱۰- اجازه خرید یکدستگاه وانت تویوتا جهت کارهای اداری و عمرانی شهرداری.

۱۱- شن ریزی مدارس و مساجد و کلیه کوچه‌ها و خیابانهای داخل شهر و تعدادی از جاده‌های روستائی.

۱۲- اتفاع چند فقره آتش سوزی بوسیله گروه آتش نشانی شهرداری مینودشت.

۱۳- کمک به جنگزده و سیل زدگان مناطق مختلف بصورت پولی

۱٤- اقدامات اولیه برای اسکان و تأمین سیل زدگان اخیر مینودشت و روستاهای تابعه.

۱۵- همکاری بسیار ابنیه دارد و همه جانبه اکثر ادارات و نهادها.

۱٦- اقدامات بسیار نزدیک در امر انتخابات ریاست جمهوری و برگزاری مراسم بزرگداشت خاطره شهدا و مولود با سعادت ائمه اطهار.

۱۷- تشکیل کمیته‌های توزیع سیمان- کمیته مبارزه با گرانفروشی- کمیته توزیع آهن آلات و غیره در شهرداری برای تسریع و توزیع عادلانه کالا

۱۸- اقدامات لازم برای توزیع کالاهای سهمیه‌ای و غیر سهمیه‌ای با نرخ دولتی در سطح شهر و روستاهای مینودشت.

۱۹- کمک به خانواده‌های بی‌بضاعت و مسافرین دورافتاده در سطح شهر و روستاهای مینودشت.

اطلاعیه آیتا... ربانی‌شیرازی دررابطه با شهادت دکترفقیهی

بدنبال شهادت دکترفقیهی اطلاعیه‌ای ازسوی دفترآیتا... ربانی شیرازی عضو شورای نگهبان قانون اساسی انتشاریافت. دراین اطلاعیه گفته شده است یاران فقیهی همچنان درراه اجرای احکام محکم الهی ازپای نخواهندایستاد و همچون کوماستوار و بی‌تزلزلند. فقیهی درراه ادای کلمه حق بدست جنایتکاران منافق بیخبر ازخداشهیدشد و چه سعادتی بالاتر ازاین زیرا که جدیزرگوارش علی علیه‌السلام نیز بدست همین خوارج درمحراب شربت شهادت نوشید.

درخواست طرد عناصر لیبرال از مجلس شورای اسلامی

انجمن اسلامی معلمان استان اصفهان و انجمن اسلامی کمک مردوشت طی مخابره تلگرامهائی به مجلس شورای اسلامی خواستار طرد عناصر لیبرال و کسانی شدهاند که در برابر سیل انقلاب اسلامی سدهای پوسیده ایجاد میکنند.

در بخشی از تلگرام انجمن اسلامی معلمان استان اصفهان گفته شده است بخدا سوگند ما در برابر خداوند و شهیدان و جانبازان انقلاب و زاغه‌نشینان مستولیم حتی اگر یک لحظه دیگر به آنان اجازه استفاده از بیتالمال و خانه امید امت داده شود.

بزرگداشت اربعین شهادت پاسدار شهید مهدی قناد و دومین سالروز شهادت پاسدار شهید نادر صفائی در رشت

رشت- خبرنگار جمهوری اسلامی: بمناسبت فرا رسیدن اربعین شهادت برادر پاسدار مهدی قناد و نیز دومین سالروز شهادت برادر پاسدار نادر صفائی این اطلاعیه از سوی سپاه پاسداران انقلاب اسلامی گیلان مرکز رشت انتشار یافت.

بسم الله الرحمن الرحیم

این جانب رحمت بی پایان خداوند متعال را برای شهداء جاوید خواستارم‌وامام خمینی» مردم شهید پرور رشت اکنون دو سال از شهادت برادر پاسدارمان نادر صفائی اولین شهید پرافتخار سپاه پاسداران رشت میگذرد نادر صفائی به احترام حفظ دست آوردهای انقلاب و خون شهدا به خون خفته انقلاب اسلامی در وقایع خونین بندر انزلی بدست جریکهای فدائی ضد خلق و منافقین عمال آمریکا شربت شهادت نوشید و به خیل شهیدان کربلاهای ایران پیوست و نیز در آستانه چهلمین روز شهادت پاسدار شهید مهدی قناد هستیم که به هنگام رویارولی مسلحانه با سرسپردگان مزدور گروهک آمریکائی منافقین که منجر به هلاکت رسیدن ۳ تن از ضد انقلابیون شد، به خیل شهدا پیوست و به سوی خدایش شتافت بهمین مناسبت در ساعت ۱۵ روز پنج شنبه ۲۲ مهرماه ٦۰ همه با هم با اجتماع در مسجد محمود آباد رشت یاد این قهرمان را گرامی میداریم و با اجتماع در صحنه، آمادگی خود را جهت تداوم بخشیدن به آرمان مقدس آنان اعلام میداریم.

روابط عمومی سپاه پاسداران انقلاب اسلامی گیلان- مرکز رشت

اخبار کوتاه

انتصاب فرماندار بیرجند

بیرجند- آقای محمدباقر کمیلی ازفرهنگیان این شهرستان ازسوی استاندار خراسان به سمت فرماندار شهرستان بیرجند منصوب و مشغول بکارشد.

اعزام به جبهه‌های نبرد

اردبیل- پیش از ظهر دیروز گروهی ازبرادران درجه‌داروسرباز پاسگاه ژاندارمری بخش نمین شهرستان اردبیل درمیان بدرقه پرشور مردم مسلمان ومتعهد این بخش عازم جبهه‌های نبرد حق علیه باطل شدند

اعزام به جبهه‌ها

قزوین- مقارن ظهر دیروز گروهی از برادران پاسدار وافراد بسیج سپاه پاسداران شهرستان قزوین درمیان بدرقه پرشور افراد خانواده‌هایشان و گروهی ازاقشار مختلف مردم این شهرستان عازم جبهه‌های نبرد حق علیه باطل شدند

تولد یک نوزاد ۷ کیلوئی درنیشابور

نیشابور- بیمارستان امدادی نیشابور گزارش داد. یک نوزاد بوزن حدود ۷ کیلو گرم دراین بیمارستان متولد شده است. درحال حاضر سالم ودرحالت عادی بسرمیبرد.

جالبترانیکه این نوزاد ۷ کیلوئی یازدهمین فرزندان خانواده است

اعزام گروهی ازبرادران پاسدار به جبهه

کرمان- دوروزگذشته گروهی از سپاهیان پاسدار واعضای بسیج مستضعفین شهرستان بافت درمیان بدرقه پرشور خواهران وبرادران وعشایر منطقه بافتچه عازم جبهه‌های نبرد حق وباطل شدند.

فعالیت اداره ثبت زنجان

زنجان- اداره ثبت زنجان در ٦ ماهه اول سالجاری از محل درآمدهای وصولی بابت وقایع مختلف ثبتی مبلغ ٤۹۸۳۰۷۸۹ ریال به خزانه دولت واریز کرده است درهمین مدت ۱۱۲٦۳ معامله اعم از قطعی ورهنی انجام و ۱٤۲۵ سند مالکیت صادر شده وهمچنین تعداد ۸۳ شرکت تجاری وتولیدی به ثبت رسیده است.

کمک به جبهه‌های جنگ

اهواز- درادامه کمکهای نقدی وجنسی مردم مسلمان هفتگل به جبهه‌های جنگ صبح دیروز تعداد چندکارتن پسته دربسته‌های ۲۰۰ گرمی ودرحدود ۵۰۰ جلد کتاب همچنین تعداد ۵۰۰ گونی خالی به جبهه جنگ حق علیه باطل ارسال شد

اعزام مشمولین

زنجان- پیش ازظهر دیروز گروهی از مشمولین عادی دیپلم وفوق دیپلم متولد ۱۳۳۷ زنجان جهت انجام خدمت زیر پرچم وطنی دوره آموزشی از طریق گروهان ژاندارمری زنجان به مراکز آموزشی اعزام شدند.

اختصاص دادن وجه قربانی به جنگزدگان

شهرکرد- درپی فرمان حضرت آیتاله منتظری مبنی بر اختصاص دادن وجه گوسفندان قربانی به جنگزدگان کشورمان حجاج روستای چالشتر مبلغ یکصدوبیست وپنج هزاروپانصد ریال وجه گوسفندان قربانی خودرا به حساب جنگزدگان واریز کردند.

کشف ۳٤ کیلوگرم تریاک

تربت حیدریه گروه مبارزه با مواد مخدر این شهرستان دو روز گذشته موفق به کشف ۳٤ کیلوگرم تریاک از شخصی بنام نصرا.. کردی نژاد فرزند ا... قلی اهل تربت حیدریه شد. براساس این گزارش نامبرده پس از تکمیل پرونده تحویل مقامات قضائی گردید.

دعوت ازعلما و روحانیون جهت شرکت درسمینارولایت‌فقیه

دادگاه انقلاب اسلامی شهرستان میانه با انتشار اطلاعیه‌ای ازکلیه روحانیون مناطق زنجان، میانه و هشترود دعوت کرد تا درسمینارعلماء و روحانیون این مناطق که تحت عنوان سمینار ولایت فقیه و با حضور آیتا... مشکینی امام جمعه موقت تبریز از روزچهارشنبه بیستودوم ذیحجه الحرام برابر با بیستونهم مهرماه لغایت ۲۵ذیحجه ابر با دوم آبان ماه درمسجد فیضیه میانه برگزارمیشود شرکت کنند این اطلاعیه بعنوان دعوت رسمی ازعلما و روحانیون مناطق یادشده تلقی میگردد.

تصادف یک ریوی ارتشی با اتومبیل سپاه

ارومیه- پریروز یک ریوی ارتشی با یک جیپ استیشن سپاه پاسداران پیرانشهر درکیلومتر هفده جاده ارومیه نقده تصادف کرد که براثر آن سه نفر از سرنشینان استیشن رحمی شدند وبرای مداوا به ارومیه انتقال یافتند به اتومبیل پاسداران نیز دراین تصادف آسیب فراوانی وارد شد.

برپائی نمایشگاه عکس پوستر

یک نمایشگاه عکس وپوستر ازسیر انقلاب اسلامی ایران وجبهه‌های جنگ تحمیلی بعثیون عراق ازسوی انجمن اسلامی منطقه دمنو محسنی وحانه فرهنگ روستائی این روستا دردرمانگاه دمنو برپا شده است این نمایشگاه بمدت یک هفته همچنان دائر خواهدبود.

بازگشت تیپ بجنورد از جبهه

بجنورد- بعداز ظهر دیروز گردان ۱۷۸ تیپ یک بجنورد پ-ر از ۵ماه مبارزه با مردوران بعثی عراق وارد این شهر شد ومورد استقبال گرم وپرشور اقشار مختلف مردم بجنورد قرار گرفت.

استقبال کنندگان درطی مسیر با قربانی کردن چندین گوسفند وشتر وپاشیدن نقل وگل برسررزمندگان تیپ یک بجنورد مقدم آنانرا گرامی داشتند.

انتقال گروهی از مهاجرین جنگی به شهرک شهید رجایی

بوشهر- گروهی از مهاجرین جنگزده مازاد بر ظرفیت شهرستان بوشهر به شهرک شهید رجائی در ٤ کیلومتری بندر طاهری انتقال یافتند.

کمک مردم قوچان به جنگزدگان

در ادامه کمک به جنگزدگان کشورمان اهالی مسلمان وایثارگر قوچان مبلغ ۱٦٦ هزار ریال و اهالی روستای خرق از توابع این شهرستان مبلغ ۱۷۰ هزار ریال به این امر خیر اختصاص دادند.

کشف ۲۸ کیلو تریاک

اصفهان گزارش رسیده حاکیست در حین انجام معامله ۲۸ کیلوگرم تریاک یک گروه از سوداگران مرگ در شهرضا دستگیر شد. بنا به همین‌گزارش کشف این مقدار تریاک دو روز گذشته در روستای رامشه از توابع جرقویه شهرضا صورت گرفت و در ارتباط با این کشف سه تن نیز دستگیر شدند این عملیات توسط گروه مبارزه با موادمخدر سپاه پاسداران انقلاب اسلامی‌شهرضا انجام گرفته است.

عزیمت ٤۰ نفر از اعضای بسیج تربت حیدریه به جبهه

تربت حیدریه صبح دیروز ٤۰ تن از برادران عضو بسیج تربت حیدریه جهت مقابله با تجاوزات این مزدوران در میان بدرقه پرشور اهالی این شهر عازم جبهه‌های جنگ شدند.

در رشت یک منافق تروریست کشته و یک تن دیگر زخمی شد

رشت- خبرنگار جمهوری اسلامی: بدنبال یک درگیری بین برادران سپاه پاسداران انقلاب اسلامی رشت و ۳ تن از سر سپردگان منافقین خلق، یک تن از منافقین بهلاکت میرسد. بگزارش روابط عمومی سپاه پاسداران انقلاب اسلامی مرکز رشت در ساعت ۲۰ روز دوشنبه بیستم مهر ماه ٦۰ سه تن از سرنشینان مسلح یک اتومبیل ژیان توسط برادران گروه گشت واحد عملیات سپاه پاسداران رشت شناسائی و تحت تعقیب قرار گرفتند. بر طبق این گزارش طی یک درگیری که بین برادران پاسدار و منافقین مسلح در روستای سیاه تلخ رشت روی داد یک تن از منافقین کشته و یک تن دیگر زخمی و دستگیر و نفر سوم با استفاده از جنگلهای اطراف متواری گردید. طی این درگیری اتومبیل منافقین بداخل یک رودخانه سقوط کرد و بدست پاسداران انقلاب افتاد. از منافقین مقادیری سلاح و مهمات بدست آمده است.

اعزام به جبهه

تبریز- عصر دیروز اولین گروه داوطلب بنام شهید چمران وبهاد بود شهید محراب حضرت آیتاله مدنی ازتبریز به جبهه‌های جنوب کشور اعزام شدند این گروه ۱۵۰ نفری که بطور داوطلب دورهای نظامی رادرتبریز گذرانده‌اند ازسوی بنیاد امورجنگ زدگان سازمان دهی شده وباروحیه‌ی مصمم وقوی به نبرد حق علیه باطل اعزام شدند

شروع بکارمخابرات شهرستان مهاباد

ارومیه باکوشش اعضای انجمن اسلامی مخابرات کشور مخابرات شهرستان مهاباد مجدداً آماده بهره‌برداری شد وطی مراسمی آغاز به کار کرد.

تبریک شورای عشایر منطقه منگوربه ریاست جمهوری

ارومیه شورای عشایر منطقه منگور مستقر درمهاباد بامخابره تلگرامی به دفتر ریاست جمهوری اسلامی ایران انتخاب آقای خامنه‌ای رابه‌ریاست جمهوری تبریک گفت:

تشییع جنازه یک شهید

شیراز بامداد دیروز مردم مستعد مرودشت پیکر پاک سرباز شهید هوشنگ شهریاری راطی مراسمی ازمسجد علی(ع) این شهر تشییع کردند.

یک تروریست در اصفهان به هلاکت رسید

اصفهان- سخنگوی سپاه پاسداران انقلاب اسلامی اصفهان ضمن تماسی اعلام کرد دو روز گذشته دو تروریست قصد حمله به منزل یکی از برادران حزب الهی واقع در خیابان فروغی را داشتند که این حمله با هوشیاری برادران سپاه پاسداران دفع شد در جریان حمله تروریستها یکی از آنان بهلاکت رسید و دیگری دستگیر شد.

در این جریان یکی از افراد حزب‌الهی نیز مجروح شد که به بیمارستان انتقال یافت که حال وی رضایتبخش است.

ریزش شدید تگرگ در شمال

پلیس راه ژاندارمری کشور اعلام کرد بعلت ریزش شدید تگرگ در محور قزوین به رشت وریزش کوه در کیلومتر ۵۰ توام با سیل ودیدکم جهت رانندگی تردد از محور مذکور بایستی با احتیاط کامل و وسایط نقلیه مجهز به وسائل ایمنی باشند از هموطنان عزیز درخواست میشود ضمن رعایت کلیه مقررات ایمنی با پاسگاهها وتیمهای گشتی پلیس راه همکاری نمایند

دیدار رزمندگان مسلمان عراقی با آیت‌الله العظمی شیرازی

مشهد- گروهی از برادران مسلمان ورزمنده عراقی که برای مبارزه بابعثیون کافر ورژیم دست نشانده صدام تکریتی دورهای نظامی را طی کرده‌اند صبح دیروز باآیتاله العظمی شیرازی دیدار و گفتگو کردند. بگزارش رسیده این برادران مبارز که متشکل از مهندسین- دانشجویان- معلمین ودیگر قشرهای آگاه عراقی هستند با یقین برباطل بودن رژیم امریکائی صدام همگام با برادران مسلمان ورزمنده ایرانی خود بزودی برای نبرد با لشکریان کفر صدامی عازم جبهه‌های جنگ خواهند شد.

فعالیتهای ٦ماهه اداره کل دامپزشکی خراسان

روابط عمومی اداره کل کشاورزی وعمران روستائی خراسان اعلام داشت بمنظور پیشگیری ازبروز بیماری های دام وطیور درششماهه اول سال جاری واحد دامپزشکی این اداره کل با مراجعه به روستاها ومراکز دامداری ها تعداد ٦۰۰٤۸۳۸ سردام وطیور را مایه‌کوبی کرده ونیز تعداد ۲۰۳۸۹۳٦ سردام وطیور مبتلا به بیماری های انگلی را تحت معاینه ودرمان قرار داده است درهمین رابطه سطح ۷۹٤۷۱ متر مربع جایگاه نگهداری دام ها سمپاشی شده درکلینکهای دامپزشکی درسطح استان جمعا ٤۰۰۹۱۹ سردام و ۱۵۰۰۷۳۵ قطعه طیور مورد معاینه ودرمان قرار گرفته است.

رئیس بیمارستان خیریه امیرالمومنین ربوده شد

اصفهان- دکتر حاتم زاده رئیس بیمارستان خیریه امیرالمومنین اصفهان(رحیم زاده سابق) در هفته گذشته در این شهر ربوده شد بگزارش رسیده ماشین آقای حاتم زاده روز قبل از ربودنش در حالیکه مقابل منزلش پارک بود بسرقت رفت و هنگامی که وی قصد داشت موضوع را به راهنمائی و رانندگی اطلاع دهد در راه ربوده شد در همین رابطه راننده آقای حاتم‌زاده توسط شهربانی دستگیر و ازسوی شهربانی واحد تحقیق سپاه پاسداران تحقیقات از وی ادامه دارد.

بسم رب الشهداء والصدیقین

به مناسبت شهادت پر افتخار سرباز اسلام و قرآن سید محمد صادق نعمتی فرزند حجت الاسلام والمسلمین حاج سید سجاد نعمتی که در نبرد حق علیه باطل در منطقه مریوان به لقاءالله پیوست. مراسم ختم درروز پنجشنبه ٦۰/۷/۲۳از ساعت ۳الی ۵بعد از ظهر در مسجد منیریه واقع در خیابان قزوین دوراه قپان خیابان عبید زاکانی - مقابل کانون میثم برگزار میشود.

خانواده وبستگان شهید

بسمرب شهدا
بمناسبت چهلمین روز شهادت برادر حسن محمدی

حسن‌جان، ای پاسدار قرآن، ای لبیک گو(هل من ناصر ینصرنی) حسین(ع) وای سرباز باوفای امام عزیز خمینی بت شکن که خود راجع به او گفتی وقتی که درمحضرش افتخار دست بوسیش راپیدا کردم سعادت شهادت رادرخود دیدم. دشمنانت بدانند. وقتی که چهل روز پیش بدن پاره پاره‌ات راکه با گلوله آمریکائی و بدست صدامیان کافر وبازمینه سازی ودلگرمی که منافقان برای آنها بوجود آورده بودتدبیخاک سپردیم، شهادتت آنچنان دراعماق روح وجان ما اثرکرد ومارابیدار ومصمم نمود که با هم عهد بستیم تاروزی که جانفدربدن داریم بامدد الهی ورهبری امام عزیز تا مرگ آمریکا وبعثیون متجاوز ومنافقان بدترازکفار و همه دشمنان اسلام ازپای ننشینیم وما برای چهلمین روز شهادتت برمزارت بهشت زهراگردهم می آئیم تا ضمن تبریک برای شهادت سرنوشت سازت دوباره باتوعهد ومیثاق ببندیم که ادامه دهنده راه تو وهمه شهیدان اسلام باشیم. انشاءالله

ساعت وتاریخ حرکت ۲ بعد از ظهرروز جمعه ٦۰/۷/

ملتی در چنگال زور!

● یک نسل حکومت انقلابی، نتوانسته است تغییراتی را که چین انتظار داشت ایجاد کند و بقیهٔ جهان وادار شد تا باور بدارد که تغییراتی روی داده است

● ۵۴ ملیت اقلیت چین، تنها ۶ درصد جمعیت چین را تشکیل می‌دهند. این ۶ درصد ۶۰ درصد زمین را اشغال می‌کنند که بخش بزرگی از آن از لحاظ اقتصادی و استراتژیک حیاتی است

از «ساوت»
South
برگردان: وکمالی

ملیت‌های «اقلیت» چین، بالغ بر ۶۰ میلیون تن هستند و حکومت چین برای معاملهٔ با آنها، انواعی از شیوه‌ها را آزموده است. اما در مورد تبت باید گفت که به نظر می‌رسد یک تغییر بزرگ سیاسی در جریان است. آنچه در زیر می‌آید، تاریخ چین در تبت است:

چین سی سال پس از ورود خود به تبت، علناً اعتراف می‌کند که سیاست‌هایش در بزرگترین و دشوارترین منطقهٔ خود محتاج این کشور با ناکامی روبارو شده است. یک نسل حکومت انقلابی، نتوانسته است تغییراتی را که چین انتظار داشت ایجاد کند و بقیهٔ جهان وادار شد تا باور بدارد که تغییراتی روی داده است. در تازه‌ترین حکم حزب کمونیست چین که در بارهٔ تبت صادر شد، کوشش شده است تا با بدترین افراط‌کارهای انقلاب فرهنگی و نابودی گستردهٔ فرهنگ، کیش و کشاورزی تبت مقابله شود.

خود «مائو» بود که در سال ۱۹۵۶ اشاره کرد که در قیاس با اکثریت جمعیت «هان» (چینی)، «ملیت‌های اقلیت» که سرزمین‌شان وسیع و منابع‌شان غنی است... اگر قرار باشد که این موضوع کاملاً درک شود، هواداری این اقلیت‌ها ضروری است.»

۵۴ ملیت اقلیت چین، تنها ۶درصد جمعیت چین را تشکیل می‌دهد. در حالی که در بسیاری از کشورها این موضوع غیرمهم خواهد بود، در چین اقلیت‌ها میزان اساسی ۶۰ میلیون تن را تشکیل می‌دهند. مهمتر آن‌که، این ۶درصد ۶۰درصد زمین را اشغال می‌کند بخش بزرگی از آن از لحاظ اقتصادی واز لحاظ استراتژیک حیاتی است. در سال ۱۹۷۰ نشریهٔ چینی «بی‌جینگ ریویو» یادآوری کرد که این مناطق «از لحاظ منابع طبیعی غنی است». چون عمدهٔ چراگاه‌ها و جنگل‌ها و بسیاری از انواع مواد معدنی چین در این مناطق قرار دارد، حمایت و شرکت فعال آنها، برای نوسازی سوسیالیستی ضروری است.»

«بی‌جینگ ریویو» همچنین می‌توانست اضافه کند که همان مناطق، مواضع مهم و قاطع استراتژیک در شمال، جنوب و مرزهای غربی چین را اشغال می‌کنند و چین همسایگانی دارد که با آن دوست نیستند، یعنی اتحاد جماهیر شوروی، هند و ویتنام. وقتی ارتش چین وارد تبت شد این ارتش خود را به عنوان یک نیروی مهاجم بیگانه تلقی نکرد: افراد ارتش، از نو کنترل چین بر منطقه‌یی را اعمال می‌کردند که قرن‌های متمادی، بخشی از امپراتوری چین بود. غیرطبیعی نبود که تبتی‌ها امور را تا اندازه‌یی با دید متفاوتی می‌دیدند. این کشور هرگز تسلط «هان» را نپذیرفته بود و از سال ۱۹۱۱ و سرنگونی سلسلهٔ «چینگ»، تبتی‌ها کنترل کاملی را بر امور خود داشتند. آنها همچنین استدلال می‌کنند (همان‌گونه که همیشه استدلال کرده‌اند) که از لحاظ اخلاقی، فرهنگی، مذهبی، و جغرافیایی، از چین «هان» جدا هستند. دربارهٔ وضع قانونی تبت زیاد بحث شده است و این وضع با پیچیدگی تاریخی و احساسی توأم است.

موضوع هرچه می‌خواهد باشد، اما هنوز حقیقت دارد که هیچ کشور دیگری تا امروز تبت را به عنوان یک کشور مستقل نشناخته است و احتمال نمی‌رود در آیندهٔ نزدیک نشناسد.

تبتی که چینی‌ها به آن وارد شدند، آن جامعهٔ بودایی آرام و صلح که اغلب تصویر شده است نبود.

بودائیسم تبتی در طول قرن‌ها به آن چیزی تبدیل شده بود که یک ناظر به‌عنوان «شگفت‌انگیزترین رشد رهبانیت» که جهان تاکنون دیده است توصیف کرد. تردید ابدی وجود تواند داشت که چینی‌ها واقعاً اکثریت مردم را از ستمکاری «لاما»ها و منشی از زمین‌داران خصوصی رهاندند. نیز حقیقت دارد که همچنین نسبت به هزمان درگذشته، اکثریت مردم بهتر تغذیه می‌شوند، بهتر تحصیل می‌کنند و از بهداشت بهتری برخوردار می‌گردند، هرچند در این جا، بیشتر معیارها، هنوز پایین‌تر از معیارهایی است که در بقیهٔ جاک چین وجود دارد.

پس چه اشتباهی روی داده است؟ حتی پیش از افراط کاری‌های انقلاب فرهنگی، تبتی‌ها پایداری کرده بودند و آنها تنها اقلیت از اقلیت‌های چینی بودند که چنین کردند. درنتیجه، در ۱۹۵۹ «دالایی لاما»، حاکم تبت و ۱۰۰۰۰۰ تن دیگر، از کشور گریختند. از آن زمان، آنها هنوز یک منبع نگرانی برای چینی‌ها و یک منبع اطلاعاتی برای جهان خارج هستند- همهٔ این اطلاعات دیگر، موثق‌تر از صد اطلاعات نشریه «بی جینگ ریویو» نیست.

عامل بزرگی که در زیر شکست چین در تبت قرار دارد، چیزی است که خود چینی‌ها به عنوان «میهن پرستی تعصب آمیز شدید هان» به آن اشاره می‌کنند. در سال ۱۹۵۱، یک مقام چینی که درمیان خلق‌های اقلیت در ایالت «یونان» گردش کرده بود، ادعا کرد که نخستین درسی که کادرهای چینی که در منطقه عمل می‌کنند باید بیاموزند، نیاز به ریشه‌کن کردن «میهن‌پرستی تعصب‌آمیز» است. او نوشت «مخصوصاً» برای کادرهای «هان» (چینی) آسان نیست که رنج‌ها احساسات، ویژگی‌ها و تقاضاهای خلق‌های اقلیت را درک کنند. آنها نمی‌توانند کارشان را بر اساس شرایط ویژهٔ اقلیت‌ها شکل بدهند. آنان آگاهانه یا ناآگاهانه طرز تلقی غلط «هان» (چینی‌ها) را نشان می‌دهند آنها میل دارند که مسالهٔ اقلیت‌ها را بسیار ساده انگارند.»

● چنین می‌نماید که «ثروتمندشدن»، چیزی نیست که باید از آن ترسید

● آیا تبت هم چنان اجازه یابد تا به سوی نوعی از سوسیالیسمی حرکت کند که بیش از آن که چینی باشد تبتی است

● «دالایی لاما» می‌گوید: مسالهٔ اصلی، سعادت خلق ماست. همین که خلق تبت عملاً ـ نه مصنوعاً ـ ارضا شود، آن وقت من باز خواهم گشت.»

دلائی لاما رهبر مذهبی چین

همهٔ این موضوع‌ها در تبت صدق می‌کرد. در آنجا، سیاست رسمی، خاصه سیاست رسمی در اثنای انقلاب فرهنگی، با تلاش‌هایی مشخص می‌شد که برای چینی کردن تبتی‌ها و نابود کردن شیوهٔ ملی زندگی صورت می‌گرفت. این وضع را خاصه در تسلطی می‌توان دید که مقامات «هان» (چینی) بر حزب و حکومت دارند. «هان»ها (چینی‌ها) از فرا گرفتن زبان محلی سرباز می‌زنند و تحصیلات متوسطه اقلیت‌ها کاملاً به زبان چینی است. نظام «کمون» و تغییرات بزرگ دیگر، بدون توجه به آداب و شرایط محلی برقرار شده است. خلق‌های چادرنشین، به زوراسکان داده شده‌اند و گندم که «هان»ها (چینی‌ها) آن را مصرف می‌کنند، جانشین محصول اساسی تبتی، یعنی جو، شده است.

نقطهٔ عطف، با گزارش یک هیأت از تبعیدی‌هایی صورت گرفت که به عنوان مهمانان حکومت چین، در اواخر سال ۱۹۷۹ در تبت گردش کردند. گفته می‌شود گزارش این تبعیدی‌ها که هرگز منتشر نشد، یکن را شدیداً «شوکه» کرد و بدنبال آن در آوریل ۱۹۸۰ اجلاس ویژه‌یی در کمیتهٔ مرکزی حزب کمونیست دربارهٔ تبت برگزار شد. در این موقع (ماه مه ۱۹۸۰) بود که سیاست جدید دربارهٔ تبت طرح شد این سیاست، درفهرستی از «شش شرط یا حکم سیاسی» طرح گردید که هدف آن این بود که «یک تبت جدید، متحد، مرفه و بسیار بافرهنگ» به وجود بیاید. همین حکم‌هاست که اکنون دارد اجرا می‌شود و موضع جدید چین در برابر اقلیت‌هایش را مشخص می‌کند. با وجود این حقیقت که یکن هم‌اکنون برای تبت پول‌هایی بیش از هر منطقه خودمختار دیگر خود صرف می‌کند، قول داده شده است که مستمری‌های افزایش یافته‌یی از سرمایه‌های مرکزی به تبت اعطا گردد. مقررات قبلی درباره کشاورزی تصحیح می‌شود و محدودیت‌ها درباره تولید خصوصی قرار است «کاهش یابد، کاهش یابد و باز کاهش یابد.» چنین می‌نماید که «ثروتمندشدن»، «چیزی نیست که باید از آن ترسید.» «هر چیزی که برای شرایط تبت مناسب نباشد، باید اصلاح گردد و یا رد شود. «کادرهای تبتی باید افزایش یابد، مالیات‌ها و سهمیه‌های خریدهای دولتی دست‌کم برای دو سال آینده لغو می‌شود.» تمایلات ناسالم «در میان کادرهای» هان «(چینی) که گذشته از چیزهای دیگر، سیاست ملی را نقض کرده‌اند، باید یک سره اصلاح شود.

مهمترین حکم‌های جدید درباره تبت، حکم شماره پنج است. براساس این حکم، «مادام که جهت‌گیری سوسیالیستی محفوظ بماند، باید تلاش‌های فراوانی را برای احیاء و توسعه فرهنگ، آموزش و دانش تبتی انجام داد. خلق تبت یک تاریخ طولانی و یک فرهنگ غنی دارد. فرهنگ قدیمی تبتی که در جهان معروف است. (از جمله بودائیسم لطیف، موسیقی ورقص زیبا و همچنین طب و اپرا) همگی شایسته مطالعه و توسعه جدی است.

بخش بزرگی از خسارتی که به تبت وارد شده است، بی‌نظیر است، اما به تبتی‌ها اکنون اجازه داده می‌شود آزادانه به نیایش بپردازند، از زیارتگاه‌های «لهاسا» (مرکز تبت) و «شیگاتسه» بازدید کنند و همچنین سرمایه‌های دولتی برای مرمت معابد اصلی به کار می‌رود. گزارش‌هایی درباره آزار مردم در روستاهای تبت رسیده است. اما چنین می‌نماید که در شهرهای اصلی، تلاش واقعی و صادقانه‌یی برای اجرای سیاست‌ها انجام شده است. موضع رسمی چین در برابر دین و مذهب هم در تبت و هم در مناطق دیگر، به بهترین نحو در جزوهٔ کوچکی به نام «لوپ‌جونگ‌چه‌ژی» خلاصه شده است. این جزوه یک راهنمای اساسی است که برای استفادهٔ اعضای حزب کمونیست و کادرهای جامعهٔ جوانان تهیه شده است. در جزوه گفته شده است که «هر کس حق دارد دین و مذهب داشته باشد یا نداشته باشد....» و این پرسش به دنبال آن مطرح شده است« آیا سیاست مربوط به دین و مذهب، اخیراً در اثر تمایل به وسوسه کردن دالایی لاما برای بازگشت تغییر کرده است؟» پاسخ خود جزوه، قاطع است و آن این است که «سیاست ما، هرگز تغییر نکرده است. کاهش محدودیت اخیر، سیاست جدیدی نیست. خواه دالایی‌لاما بازگردد یا بازنگردد، ما باید سیاستمان را دربارهٔ دین و مذهب اجرا کنیم.» این‌ها ممکن است امیدهای بودایی‌ها دربارهٔ احیای مذهبی را ملایم کند. هرچند چین خود را «از تنگوتا نمی‌اندازد»، اما تبتی‌ها در درون کشور می‌توانند امیدوار باشند و بقیهٔ جهان، توأم با «دالایی‌لاما»، باید منتظر بمانند و ببینند آیا هردوطرف صادق هستند یا نه و آیا تبت می‌تواند چنان اجازه یابد تا به سوی نوعی از سوسیالیسمی حرکت کند که بیش از آن که چینی باشد تبتی است. باز به گفتهٔ «دالایی‌لاما»، «مسأله اصلی، سعادت خلق ماست. همین که خلق تبت عملاً- نه مصنوعاً- ارضا شود، آن وقت من بازخواهم گشت.»

دانش‌آموزان تبتی باکلاههای چینی

«پوتالا» درلهاسا: اقامتگاه رسمی «دالایی‌لاما» ومرکز مذهبی تبت

سران رژیم‌های ارتجاعی عرب چرا به آمریکا پناه برده‌اند؟

آیا آمریکا که ضامن بقای اسرائیل است می‌تواند حافظ اراضی مقدس اسلام باشد؟

سیمای غمزده اعراب فلسطینی در بیت‌المقدس

ترجمه از هونگ‌کونگ مسلم هرالد
مترجم: محسن شیرازی

کسانی که در عمل با شرایط زندگی مسلمین در مناطق اشغالی آشنا هستند، با مشکلات فراوانی که در غلبه بر تمایل سرویسهای خبری برای منحرف کردن افکار عمومی به سمت حکومت صهیونیستی آشنا هستند. تفاوت بین حقایق فلسطین و تصاویری که در ذهن یک فرد متوسط غربی ایجاد شده است آنچنان زیاد است که حقیقت اغراق بنظر می‌رسد و بدون هیچگونه فکر جدی کنار گذاشته می‌شود.

● برای سالهای طولانی حزب کارگر اسرائیل با مهارتش در هنر «هیپوکراسی» قادر بر حفظ این حالت بوده است. و با ائتلاف «لیکود» این واقعیت آشکارتر گردید. حالا حدود ۳ سال است که ما شاهد انجام وظیفه مناخیم بگین رهبر تروریستهای ایرگون، پشت میز نخستوزیری دولت صهیونیستی بوده‌ایم و همچنین مشاهده نموده‌ایم که سرویسهای خبری گونه براحتی بسیاری از اعمال جنایتکارانه او را نقاب زده‌اند و این انحراف مطبوعات تا به حدی رسیده است که حتی ساحل غربی را جودیاوساماریا می‌گویند.

این نکته نیز قابل ذکر است که «ایساک شمیر» وزیر امور خارجه «بگین» خود یک تروریست باسابقه متعلق به گروه «استرن» است علاوه بر این بگین قول داده است که در صورت انتخاب مجدد تروریست سومی را نیز به کابینهٔ خود بیفزاید.

با تمام کمکهای زیاد سرویس‌های خبری به اسرائیل، جهان به تدریج به واقعیتهای این دولت تروریستی آشنا می‌شود، و اولین اثر آن در بین خود صهیونیستها آشکار می‌شود که تخمین زده می‌شود که حدود ۸۰ درصد مهاجرین از اتحاد شوروی، که منبع اصلی اسرائیل از لحاظ نیروی‌کاراست، در اروپا و آمریکا ساکن می‌شوند

تروریستهای پوست کلفتتر به کشور صهیونیستی می‌روند. سازمانهای بین‌المللی صهیونیستی پس از آنکه بگین دیگر نمی‌توانست جلوه یک جامعه متمدن در خاورمیانه را حفظ کند، حالت تدافعی به خود گرفتند و اختلافات یهودیهای غیر صهیونیست و صهیونیستها هم تشدید شده است، و اولی بگین و امثال او را به عنوان یک تهدید عمده برای یهودیت حساب می‌کند.

● با تشدید برنامه‌های ایجاد کلی‌های یهودی و فشار وحشیانه‌ای که در مورد فلسطینیها اعمال می‌شود، ارگانهای سازمان ملل متحد نیز بتدریج با حقایق آشناتر می‌شوند این آشنائی رمانی کامل شد که اسرائیل به جنوب لبنان حمله کرد کشتار سرباران سازمان ملل و قتل عام مردم بیگناه به لبنان با مدرک و دلیل کافی همراه است تردیدهای محتصری که در اذهان بعضی هنوز باقی بود نیز بتدریج با حمله «بگین» به «هلموت اشمیت» صدراعظم آلمان فدرال، بخاطر اظهار تعهد معنوی آلمان به فلسطینیها، کنار رفت حمله‌ای که در آن بگین مستقیما «اشمیت» را متهم کرد که یک بازی سرسپرده‌است و سعی در پیاده کردن نقشه‌های هیتلر دارد. این حمله صهیونیستهای متمدن را در اروپا و آمریکا شوکه کرد، ولی وقتی در داخل اسرائیل پاداش او با بالارفتن موج محبوبیت داده شد، طبیعت واقعی صهیونیستهای فلسطین اشغالی در برابر همگان آشکار شد.

حقیقتی که بطور وسیعی آشکارتر می‌شود این است که اشغالگران فلسطین همیشه تروریستهای سرسختی بوده‌اند و به احتمال قوی همیشه نیز چنین خواهد بود. بگین که رسیدنش به شهرت و بدنها مشله شد کار خود را با قتل عامهای بزرگتر و بیرحمانه تر ادامه داده است.

● شاید زمان آن رسیده باشد که جهان به درک قلب این مساله نزدیکتر شود، آمریکا و اروپا عملا این کشور تروریستی و جنایت پیشه را در میان سرزمینهای اسلامی ایجاد کردند تا خود را از شرانقلابیون نجات دهند ومسلمانان مجبور می‌شدند که پولهای خود را صرف اسلحه از آمریکا و متحدان و اقمارش نمایند،و تصویر یک جامعه متمدن و دمکراتیک در خاور میانه جز تصویری در ذهن افراد سرویسهای خبری صهیونیستی چیز دیگری بیش نیست.

جالبتر آنکه بعضی از دولتهای مسلمان، آمریکا را به عنوان حامی عمده خود حساب میکند. یعنی دولتی که خود ضامن اصلی بقای دولت صهیونیستی است، حالا حامی مسلمین و حافظ اراضی مقدس آنها نیز می‌باشد.

خاطرات تکاندهندهٔ یک عامل پیشین «سیا»

مترجم: م. فتاحی
نویسنده: فلیپ آگی

۹

او مایل خواهد بود در کالیفرنیا بماند و من نمی‌دانم که آیا باید صبر کنم تا دورهٔ «کارآموزان جوان افسری» پایان یابد. من ظرف دو هفته، رهسپارواشینگتن‌خواهم شد و ما خواهیم دید که چگونه جدایی را تحمل می‌کنیم.

واشینگتن
سپتامبر ۱۹۵۹

اتحاد تصمیم ما، چندان طول نکشید. کمتر ازیک ماه پس ازآن که من کالیفرنیا راترک کردم. ماتوافق کردیم که دیگر نمی‌خواهیم صبر کنیم. بنابراین اکنون مازندگی ماهم راآغازمی‌کنیم. مابانوعی توافق در«نوتردام» باهم ازدواج کردیم، زیرا خانوادهٔ «جانت» به سازمان مذهبی تعلق داشت و«جانت» عقیده داشت که عروسی دریک کلیسای کاتولیک درشهرراد بومی‌اش، ممکن است دشواری‌هایی رابه وجود بیاورد.

ماآپارتمان کوچکی رادریک مجتمع ساختمانی اختیار کردیم که اول «ریچارد نیکسون» معاون رئیس جمهوری وهمسرش (وقتی «نیکسون» به ریاست جمهوری انتخاب شد) به واشینگتن آمدند ودرآن زندگی می‌کردند ماناچاریم اثاثیه بخریم، اماخانواده ودوستان، بسیار سخاوتمند بوده‌اندوهرروز هدایالا جدیدی می‌رسد. ما می‌توانیم باخرید درفروشگاههای نظامی، مقداری پول پس‌انداز کنیم، زیرا من هنوز به خدمت نظامی سرگرم هستم.

واحد «پنهانی» نظامی من، یک اسکادران خدمات اطلاعاتی هوایی درپایگاه هوایی «بالینگ» در واشینگتن است. شمارهٔ تلفن پنهانی من تغییر کرده است. اماهمان دوتلفن چی، همان صفحه رامی‌گردانند تابببینند چه کسی سرهنگ خواهد بود وچه کسی سرگرد. «فرگوسون» گفت احتمالاً من تاماه ژوئن یازدهٔ سال آینده مرخص نخواهم شد که این پایان برنامهٔ تربیتی «کارآموزان افسری» مصادف خواهد شد.

همهٔ اعضای «کار آموزان افسری» در کلاس «دانشکدهٔ داوطلبان افسری» پیش ازمن در کلاس من وکلاسی که پشت سرم قرار دارد، دربرنامه «کار آموزان افسری» ادغام شده‌اند. بااین همه، ماتنها حدود پانزده تن ازشصت تن واندی رادر کلاس تشکیل میدهیم - که فقط شامل شش زن است. کلاس‌های «کار آموزان افسری» که به تازگی آغاز شده است، در«ساختمان استراحت وخدمات» برگزار می‌شود، یعنی همان ساختمانی که کارکنان «ارتباطی» دوسال پیش مرا درآن آزمایش کردند. کارهای روزانهٔ ارتباطی، ازقبل هم طولانی‌تر است ومن بار دیگر هم، این آزمایش‌های یک نواخت رامی‌گذرانم تنها چیزی که مافاقد آن هستیم، یک استادیوم عظیم فوتبال «پوتوماک پارک» برای جنون ودیوانگی دربعدازظهر شنبه‌ها است- بقیهٔ کارها، کارهای عادی کالج است.

اجلاس‌های افتتاحیه دردورهٔ آموزشی، باناطق‌های مستقبلانهٔ «الن دالس» سرهنگ «بیرد» ودیگران آغازشد ازاین که ما دراین حیات مملو ازانگار نفس عمدی وفداکاری ناشناخته به عنوان جنگجویان سری درنبردهای زمان خود ازآنها پیروی کرده‌ایم بارانی ازمحبت وتمجید رابرسرورو‌ی ماریخته‌اند.این، بسیار «رومانتیک» بود هریک ازماکه درکلاس هستیم، نمایندهٔ یک تن درصدتن بایک تن درهزار تن، ازمجموع عدهٔ درخواست کنندگان برنامهٔ «کار آموزان افسری» هستیم که سرانجام پذیرفته شده‌ایم.

رهبران «شرکت»، یعنی «سیا» به مامی‌گویند که داریم به دومین حرفهٔ بسیار قدیمی جهان وارد می‌شویم.

و اگر وجدان ناراحتی در گروه وجود داشته باشد، این وجدان، با نگاهی از کتاب مقدس آرام شده است که نشان می‌دهد چهره‌یی کمتر از خود خدا، جاسوسی را برقرار ساخته است.

اما کشور ما، درس «جریکو» را فراموش کرده بود. در سال ۱۹۲۹، «اچ.ال. استمیسون»، وزیر خارجهٔ ایالات متحده، عملیات «رمزشکنی» را که به «اتاق سیاه» معروف بود، تعطیل کرد و نکوهش کنان گفت «کسانی که آقا باشند، نامه‌های اشخاص دیگر را نمی‌خوانند». تازمان رویداد «پرل هاربر»، اطلاعات خارجی در ایالات متحده کاملاً به دست فراموشی سپرده شد. تبیین «خدمات استراتژیک» (سلف سیا)، درگیرودار جنگ، قهرمانی‌هایی نشان داد که تصمیم پیش‌جمهوری و کنگره به دنبال آن اتخاذ شد، مبنی بر آن‌که بار دیگر، باتوسل به غفلت نظامی در زمان صلح، خطر یک حمله عاقلگیر کنندهٔ دیگر به وجود نیاید. بنابراین، «سیا»ی غیرنظامی در سال ۱۹۴۷ تأسیس شد تا سازمان متمرکزی برای تصفیهٔ همهٔ اطلاعات خارجی و برای تولید یک محصول اطلاعاتی ملی که از همهٔ منابع ممکن برخوردار شده باشد، تأمین گردد. پس از دوسال خدمت در نیروی هوایی، این احساس‌های اول، محرک و حتی هیجان‌انگیز بوده است، تقریباً مانند تشنگی میداد کنده‌یی بود که سرانجام رفع می‌شود. ادارهٔ «کارآموزان افسری» دورهای شبانهٔ زبان‌آموزی برای هرکس که نه آن علاقه داشته باشد، ترتیب داده است «جانت» و من، همه‌یی سه شب در کلاس زبان اسپانیایی شرکت می‌کنیم. این حس وجود دارد که شرکت، یعنی «سیا»، تا جایی که ممکن است، همیاران عاملان خود را هم در امور دخالت می‌دهد. وگرنه شوهران و زنان، فاصلهٔ زیادی باهم خواهند داشت هرچیزی که ما درباره‌اش تحصیل و مطالعه می‌کنیم، تقریباً طبقه‌بندی شده است. ما تنها برای آن زبان اسپانیایی را انتخاب کردیم که این زبان، زبان من در مدرسه بود، اما برنامهٔ پاداش‌های پولی هم برای حفظ و اصلاح زبان‌های خارجی وجود دارد و این، ممکن است راهی برای به دست آوردن پول اضافی باشد. اوضاع، درست پیش می‌رود.

ادامه دارد

عکسها سخن میگویند

اول هدیه

این عکس ازمراسمی سخن میگوید که «بزرگترین بخشش وهدیهٔ طی آن ازیک حاکم عرب به تازه عروس ولیعهد انگلیس داده شد. این عکس که در مجله «اکتبر» چاپ مصر منتشر شده است، عروس دربار انگلیس را در حال سپاسگزاری ارشاه خالد، پادشاه عربستان نشان میدهد که «هدیهٔ باقابلی» را درکنوت «جواهرات قیمتی» باو تقدیم کرده است. سئوالی که تا کنون پاسخ نیافته اینست که این هدایا شاه خالد ازکیسهٔ شخصی خود داده است یا از بیت‌المال مسلمین؟!

کاریکاتور سیاسی روز

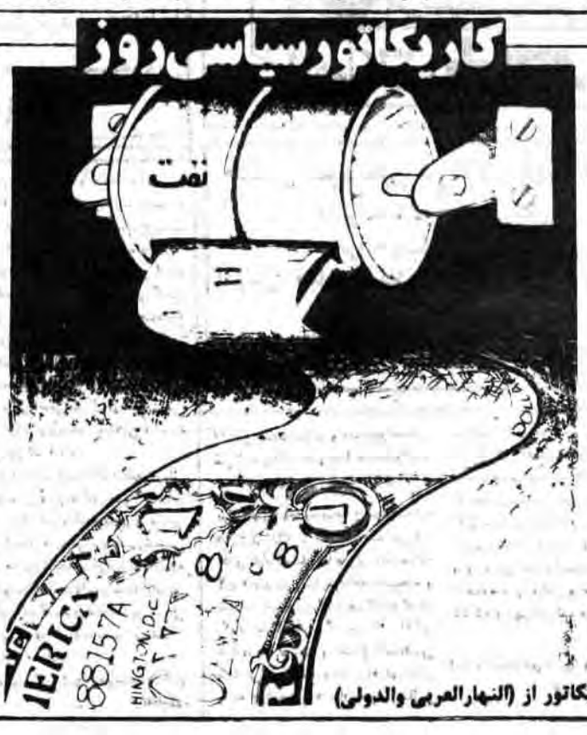

کاریکاتور از (النهارالعربی والدولی)

نیازمندیهای عمومی روزنامه جمهوری اسلامی

از ۸ صبح الی ٤ بعدازظهر تلفنی آگهی می‌پذیرد تلفن‌های ۳۱۲۹۲۹ و ۳۱۲۹۹۹

شستشوی فرش

قالیشوئی ماژیک قدیم ٦٤٧٥١٣ ٥٩٠٠٥٤

قالیشوئی ایرانت ماژیک ٥٩٥٥٦٩

کارخانه قالیشوئی نور متخصص در شستن فرشهای ابریشم- اصفهان- نائین و غیره با ۱۱ سال سابقه ٥٥٩٦٩٧

قالیشوئی سعادت خاکرداری، شستشو، رنگبرداری فرش، و موکت با اصول مذهبی ٥٦٧٧٠٤

قالیشوئی ماژیک نو ٥٩٣٧١٨ - ٧٩٠٢١٢

قالیشوئی داودی ٥٥٩٢٨٦ تحویل ٤٨ ساعته با اصول مذهبی

قالیشوئی طاهر بادستگاه خاک‌گیری ٥٥١٦٥٩ فوری ٥٥١٢١٠

قالیشوئی ماژیک رفوگری و رنگرداری ٥٥١٥٠٦

قالیشوئی و رفوگری توحید شستشو با اصول مذهبی تحویل در ٤٨ ساعت ٥٥٧٨٦٩

قالیشوئی ماژیک تهران ٥٩٥٣٣٦

قالیشوئی راد ٧٩٨٣٠٦ ٢٣١٢٢٧

قالیشوئی مرمر رفوگری، کیس‌گیری ٣٥٦٦٠٠

قالیشوئی ماژیک اصل ٥٩٤٤٧٥ ٥٩٥٧٣١

قالیشوئی ماژیک ری ٥٥٩٦٥٦

قالیشوئی ابر مبلمان شما را شستشو و گرد میدهد ٥٥٤٣١٥ ٥٥٠٨٤٣ ٦٥٧٧٤٨

قالیشوئی بیوک به سرپرستی داریوش ٥٥١٣٦٠- ٩٧٧١١٨ رنگرداری- رفوگری پذیرفته میشود

شستشوی مبل و موکت

کلین سرویس حومه خشکشوئی مبل موکت فرش و تعمیرات پرده کرکره، نظافت کلی و نقاشی ٧٠٦٩٨٠

حتی روزهای تعطیل شستشوی مبلمان و فرش موکت ٦٤٩٤٦٧

خرید فرش

فرش وطنخواه ٦٥٨٥١٧

تزئینات

نقد و اقساط موکت کفپوش انواع کاغذ دیواری لور دراپه و نقاشی ساختمان ٧٦٩٠٧٤ شعبه اقدسیه ٢٤٨٦٣٦

تزئینات اتحاد موکت، کفپوش پرده کرکره لوردراپه کاغذ دیواری نقاشی ساختمان و غیره ٦٤٩٥٥٨

ارزان‌تر سریعتر و مطمئن‌تر حتی روزهای تعطیل نقاشی ساختمان- کاغذ دیواری- موکت- پرده ٦٤٩٤٦٧

نقاشی ارزان فوری کاغذ دیواری- موکت- پرده- کفپوش ٧٦٨٧٢١

قسطی شد موکت- کفپوش- کاغذ دیواری و نقاشی ساختمان ٧٥٦٤١٤

تعمیرات لوازم خانگی

تعمیر انواع یخچال و فریزر و سایدبای ساید فوری ٧٩٣٩٧٨ - ٥٦٨٩٤٢

تعمیر لباسشوئی اآگ و غیره فوری ٦٦٧٠٥٨

اسفالت و ایزولاسیون

چکمه

بخواهید داشت ایزولاسیون پشت‌بام سقوف کندن عایق قبلی و قیرگونی با تضمین. شرکت ایرومر تلفن ٧٦٤٨٤٣ - ٧٥٠٦٣٤

اسفالتکاری قیرگونی مشمع ٨٥٣٢٦٠

آسفالت قیرگونی بام و محوطه با تضمین ٧٨٢٠٠٤

آسفالت محوطه و بام باتضمین ٪١٠٠ ٦٤٩٤٦٧

آسفالتکاری قیرگونی بام محوطه ٨٣٤٨٣٢

لوله کشی گاز

لوله‌کشی گاز تائیدشده از نظر شرکت ملی گاز شرکت ولدین ٨٤٤٨٤٦

معاملات تلفن

خرید و فروش تلفنهای ۳و٦ ٦٧٨٣٧٨

خرید و فروش تلفن درحا ۹- ٦٢٤٦١٨

مرکز خرید و فروش تلفن ٧٣٥٩٨١

خرید وفروش تلفن در حا ٣٠٣٢٣٦

خرید و فروش هر نوع تلفن ٦٦٧١٧٢-٦٦٣٦٦٢

املاک و مستغلات

کلبه سریعترین مرکز اجاره ورهن پیچ و رولپلاک و شستشوی ساختمان ٨٤٢٣٨٠

مکالمه

مکالمات روزمره انگلیسی، فرانسه، آلمانی، ایتالیائی اسپانیایی، سوئدی، عربی - ژاپنی و روسی را با کمک کتاب و نوار اختصاصی بدون معلم و با معلم خصوصی سریعا بیاموزید تلفن ٦٢٢٣٥٠

حمل و نقل اثاثیه

هاشمی بار ٩٥٩٤٥٥

برای ساختمان شما

داربست فلزی رولپلاک و کفراژ شرکت سیماساز ٨٤٤١٣٨

پیچ و رولپلاک شستشوی نمای ساختمان داربست فوری ٨٣٤٩١٢

موزائیک لوازم ساختمانی تحلی ٩٧٩١٠٤

تعمیرات کلی ساختمان فوری ٨٤٢٣٨٠

مقاطعه‌کاری ساختمان نوسازی تعمیرات کلی وجزی با نقشه‌مجانی باتمام مصالح بانازلترین قیمت ٩٧٥٧٤٢ ٩٧٨٨٢٣

تعمیر تلویزیون

شرکت تی وی چکاپ تلویزیونهای رنگی در منازل سیاه و سفید بلر، فیلیپس، بلوند، ساوتریرنس، آرتی آی، ساوتریرنس، سرویس سیار در تمام نقاط تهران ٩٢٥٧٧١

شرکت مهندسی همیاری تعمیرات انواع ویدئو و تلویزیون رنگی توسط مهندسین الکترونیک با ضمانت نامه‌کتبی ٦٢٠٠٩٣

تعمیر فوری در منزل کروندیک پارس شارپ ترنس آرتی آی بلموند فیلیپس بلر تبدیل و تعمیر ویدئو نصب پال سکام ٩٢٠٩٢٢ ٩٢٩٥٩٠ ٩٢٥١٧٥ ٩٢٨٨٠٧

تعمیر تلویزیون رنگی در محل فوری ٧٦٧٥٢٦

تخلیه‌چاه و لوله بازکنی

تشخیص و ترکیدگی لوله با ترمیم با دستگاه کامپیوتر ٦٤ ١٥٢٦-٦٥٠٨٨٦ ٦٧١٥٨٤ -٦٦٣١٣٢ ٣٩٣٥٠٣ -٢٣١٢٢٧

سازمان خدماتی مرینکو تشخیص ترکیدگی لوله آب و گاز ارزان ترمیم و بنائی ارزان لوله‌بازکنی تخلیه چاه ارزانتر از همه‌جا فوری شبانه‌روزی ٦٤٨٩٧٩ ٦٤٨٤٣٩ ٧٦٦٧١٣ ٧٥١٨٣٦

سازمان فنی داودی

شبانه روزی تخلیه چاه ولایروبی لوله‌بازکنی تشخیص ترکیدگی لوله با کامپیوتر ترمیم با بنائی و مصالح چدن کاری نقاشی بدون تعطیل ٦٤٨١٠٢ ٧٥٦١٩١

تخلیه چاه ولایروبی شبانه روزی تشخیص با کامپیوتر لوله بازکنی فوری بنائی بامصالح ٦٦١٩٦٦ ٦٦٤٣١٠ ٦٤١٥٦٤ ٩٣٠٤٧٢ ٦٦٧١٤٩ ٩٣٨٤٩٧ ٥٦٢٩٠٤ ٨٥٢٧٨٨ ٥٣٤٤٢٢ ٧٩٠٤٠٦ ٥٣٨٣٢٧

موسسه نادر تکنیک تخلیه چاه تشخیص ترکیدگی باکامپیوتر و ترمیم لوله بنائی بامصالح لوله‌بازکنی بدون کنده کاری در اسرع وقت ٢٦٩٣٨٧ ٣٦٦٤٤٦

فوری ارزان تخلیه چاه لایروبی وتراش چاه با برق اختصاصی لوله‌بازکنی تشخیص ترکیدگی لوله ٣٣٠٧٧٧ ٧٥٠٨٠٠

موسسه فنی چکه شبانه روز در خدمت شما تشخیص لوله با کامپیوتر ترمیم با بنائی و مصالح لوله‌بازکنی ارزان و فوری ٦٨٠٣١٩ ٢٢٥٠٣٦

شرکت پیمان شبانه‌روزی باسرویس مجانی خورده کاری و بنائی تخلیه چاه لجن‌کشی تشخیص ترکیدگی لوله با کامپیوتر ترمیم بابنائی ومصالح لوله‌بازکنی ٨٣٦٨٩١

شرکت مهندسی رفاه شبانه روزی باسرویس مجانی تخلیه چاه لجن‌کشی تشخیص ترکیدگی لوله با کامپیوتر ترمیم بابنائی ومصالح لوله‌بازکنی ٨٢٢٢٨٦ ٢٢٤٤٨٤ ٨٣١٧٧٣

تخلیه چاه تشخیص ترکیدگی لوله با کامپیوتر لوله بازکنی لایروبی فوری ارزان شبانه روزی ٥٦٤٤٤٨

شرکت مهندسی افشان تخلیه چاه تشخیص ترکیدگی لوله با دستگاه کامپیوتر لوله‌بازکنی ترمیم بنائی بامصالح ٨٣٤٨٣٢

تخلیه چاه لوله بازکنی تشخیص تکیدگی لول ترمیم با بنائی و مصالح ارزانتر ازهمه جا ٨٥١٦٢٩ ٨٥١٦٣٠

تخلیه چاه لوله بازکنی لایروبی تشخیص ٧٩٣٧٩٣ ٧٠٨٧٤٩

شرکت خدماتی داسکین تشخیص ترکیدگی باکامپیوتر ترمیم با بنائی و مصالح لوله‌بازکنی فوری با هنر برقی و پمپ تراکم بدون خرابی و ارزان ٨٤٣٥٤٨ ٨٥٦٢١٦

گمشده

تعداد بیست سهم بانک صادرات ایران به شمارهٔ مخصوص ٩٥٧١٠ و شمارهٔ مت ١٣٢٧٥٢٢ تا ١٣٢٧٥٤١ بنام ابراهیم منصوریان مفقود گردیده از درجهٔ اعتبارساقط است.

دسته چک حساب ٧٤٣١٨ بانک ملی تبریز از شماره ٢٥٨٩٨٧ تا شمارهٔ ٢٥٩٠٠٠/- کلاً سفید و دسته چک حساب ٣٣٤٥ بانک ملت شعبهٔ تبریز که چکهای شمارهٔ ٨٨- ٤٦٨٧٨٧ و ٤٦٨٧٩٤ الی ٤٦٨٧٠٠/ و از دسته چک شمارهٔ ٤٧٦ شمارهٔ ٢٣٤٨ که همگی امضاء شده سفید و بدون تاریخ است یک جا مفقود گردیده است و همگی فاقد اعتبار است.

کارت موتور بشمارهٔ شهربانی ٩٩٩٢ تهران ٥٥ مربوط به عادالله محناری مفقود گردیده اعتبار ندارد.

کارت موتور بشماره شهربانی ٦٧٩٨ تهران ٦٦ مربوط به داود پوربابا لجه‌کندی مفقود گردیده اعتبار ندارد.

سند اتومبیل شورلت بشماره شهربانی ٢٥٨٣٨ تهران- م مفقود گردیده اعتبار ندارد

سقفهای سالن سایبان اتومبیل سقف حیاط خلوت نرده‌های حفاظ و اتاقهای پیش ساخته ٨٤٧٦٣٦

شرکت ژئوشیمی

که نمایندگی انحصاری کمپانی جستا GESTA ایتالیا را دارا میباشد، آمادگی خودرادرزمینه ارائه‌انواع ماشین آلات تزریقی کتانی و کفش شبرو با عالیترین تکنیک و ارزان‌ترین قیمت نسبت به ماشین‌آلات مشابه اعلام میدارد

GESTA

حواهشمنداست جهت دریافت پروفورم، کسب هرگونه اطلاعات فنی، بروشوروعیره باشرکت ژئوشیمی (قسمت ماشین‌آلات) تلفنهای: ٦٢٦٨٨٠ و٦٢٨٤٤٣ تماس حاصل فرمائید.

آگهی مزایده

شرکت سهامی کیوان (زیر پوشش سازمان صنایع ملی ایران) در نظر دارد مقداری از انواع سلوفان‌های حرارت چسب خود را بشرح و شرایط زیر از طریق مزایده بفروش برساند.

ردیف	نوع جنس	اندازه	مقدار
١	تریستافن G.N.D	٥١سانتی	٤٣٠٠٠کیلوگرم
٢	سلوفان X.S	١٨سانتی	٤٠٠٠کیلوگرم

از متقاضیان خواهشمند است برای بازدید از اجناس فوق در تاریخ ٢٦ و ٢٧ مهرماه در ساعت ١/٣٠ الی ٤ بعدازظهر در محل انبار شرکت واقع در جاده قدیم کرج جنب شیر پاستوریزه بازدید به عمل آورند شرکت‌کنندگان در مزایده بایستی مبلغ ٥٠٠٠٠٠ریال به حساب جاری شماره ١٧٢٠ بانک ملت شعبه ٣٠تیر واریز نموده و رسید آنرا همراه با پیشنهاد خود تا تاریخ ٦٠/٨/٩ به دفتر مرکز شرکت کیوان واقع در خیابان ٣٠تیر (قوام‌السلطنه سابق) ساختمان تریومف طبقه سوم ارسال نمایند پیشنهادات واصله در تاریخ ٦٠/٨/١٠ راس ساعت ١٠ صبح بررسی خواهد شد شرکت پیشنهاددهندگان در جلسه بررسی بلامانع است. شرکت در رد یا قبول کلیه پیشنهادات مجاز است.

شرکت سهامی کیوان

آگهی‌های گوناگون

نصب نرده روی دیوار و روی پنجره و نقاشی ساختمان ٨٥٥٣٤٩

تلفنهای نیازمندیهای جمهوری اسلامی ٣١٢٩٢٩ - ٣١٢٩٩٩

یک شرکت تولیدی احتیاج به دو نفر تکنسین برق با ٥ سال سابقه کار دارد داوطلبین با تلفنهای ٩٤١٢٩٨ و ٥-٩٤٤٠٠٢ تماس حاصل فرمایند.

شرکت خدماتی کارگر

با مسئولیت محدود

با ٢٠ سال تجربه و با همکاری مهندسین و متخصصین

شوفاژ جنرال سرویس وتعمیر ونصب و نگهداری

سردخانه نصب، تعمیر و نگهداری

دیگهای بخار- بویلر

تعمیر انواع یخچال- لباسشوئی- ظرفشوئی لوله‌کشی سرد و گرم نصب موتورخانه

تشخیص ترکیدگی

لوله با دستگاه الکترونیک و لوله بازکنی با ترمیم

٨٥٩٠٠١

شرکت متامکانیک

سرویس و تعمیرات دیگهای بخار و آب گرم

فروش:

مواد رسوب گیری- رزین- خاکنسوز دیک جذب‌کننده اکسیژن- معلق کننده.

آدرس: خیابان انقلاب روبروی دبیرخانه دانشگاه تهران ساختمان کتابهای جیبی طبقه چهارم و پنجم ٦٦١٥٣٤-٦٤٠٢٦٥

اجاق برقی و کمپینگ روشنائی و خوراک‌پزی آماده تحویل ٨٩٦٠٣٧

(دروپنجره آلومینیم)

(رنگی وساده)

پارتیشن اطاقک حلوی بالکن سفارشات درهر مقیاس با قیمت مناسب و تحویل فوری

تلفن ٨٣٤٢٦٤

فرش امید

خرید فرشهای کهنه و نو جهت صادرات حتی جمعه‌ها ٧٥٨١٤٨

تلفنی سفارشات پذیرفته می‌شود

کارتن خاور تلفن ٣٥٦٦٩٣

سقفهای سالن سایبان اتومبیل نرده و حفاظ پشت درب و پنجره با نصب فوری ٧٣٩٩٣٦-٢٦٠٥١٩

جشن عروسی درتالار آینه امیر

عصرانه کامل ٢٢٠ ریال

عصرانه وشام ٤٠٠ ریال

آدرس: خیابان انقلاب روبروی سینما رویال تالار آینه امیر

تلفن ٣٠٢٨٤٨

آگهی تغییرات شرکت گردالکتریک با مسئولیت محدود ثبت شده بشماره ٢٣٣٢٦

باستناد صورتجلسه مورخ ٥٧/٦/١٨ شرکت مذکور ١- آقای آرام قراحانیان کلیه سهم‌الشرکه خود را دریافت و از شرکت خارج گردید ٢- آقای جواد شریفی با پرداخت مبلغی سهم‌الشرکه خود را به بهصد و سی هزار ریال افزایش داده ٣- در سهم‌الشرکه خانم لیدا بهرامی هفتاد هزارریال‌وسرمایه کل شرکت تغییری حاصل نشد ٤- شرکاء و سهم‌الشرکه هر یک بشرح بندهای ٢ و ٣ میباشد ٥- آقای جواد شریفی برای مدت نامحدود بسمت مدیرعامل شرکت انتخاب‌گردیدند و حق امضاء در کلیه امور و موارد از قبیل چکها، سفتهها، بروات و اسناد تعهدآور با مدیرعامل بتنهائی و با مهر شرکت معتبر میباشد.

ثبت شرکتها و مالکیت صنعتی- ١٨٤٠٤ م-الف

آگهی تأسیس شرکت

شرکت تپ‌لاپس گار بامسئولیت محدود درتاریخ ١٣٦٠/٦/٢٨ تحت شماره ٤١٩٧١ در این اداره به ثبت رسیده و خلاصه شرکتنامه آن بشرح زیر جهت اطلاع عموم آگهی میشود.

١- موضوع شرکت: اقدام به کلیه کارهای تأسیساتی شامل شوفاژ، لوله‌کشی گاز، آبرسانی، برق تهویه مطبوع، خرید و فروش و وارداد دستگاه و لوازم تأسیساتی- احد نمایندگی ان شرکتها و کارخانجات داخلی و خارجی.

٢- مرکز اصلی شرکت: تهران خیابان دکتر فاطمی- مقابل خیابان کاج ساختمان تهران ٦٤

٣- سرمایه شرکت: مبلغ یک میلیون ریال تمام پرداخت.

٤- مدیران و دارندگان حق امضاء: آقای حسین بندار بسمت عضو هیئت مدیره و مدیرعامل و آقای احمد رازع مجد بسمت رئیس هیئت مدیره برای مدت نامحدود انتخاب گردیدند. حق امضاء اوراق و اسناد بهادار و چکها و سفتهها و بروات و اسناد تعهدآور و رسمی و قراردادها بامدیرعامل و رئیس هیئت مدیره متفقاً و بامهر شرکت معتبر میباشد.

١٨٣١٨ م- الف

مدیرکل ثبت شرکتها و مالکیت صنعتی

آگهی تصمیمات در شرکت الومکث سهامی خاص ثبت‌شده بشماره ١٤٩١١

برابر صورتجلسه مورخ ١٣٦٠/٥/٢٩ مجمع عمومی عادی سالیانه شرکت فوق تصمیماتی بشرح زیر اتخاذ شد: ١- ترازنامه و حساب سود و زیان سال مالی منتهی به ١٣٥٩/١٢/٢٩ مورد تصویب قرار گرفت ٢- روزنامه جمهوری اسلامی بعنوان روزنامه کثیرالانتشار شرکت تعیین گردید.

اداره ثبت شرکتها و موسسات غیرتجاری تهران

آگهی تغییرات در شرکت گستار با مسئولیت محدود ثبت شده بشماره ٣٨٩٥٨

براساس صورتجلسه مورخ ١٣٦٠/١/١٠ مجمع شرکاء تغییرات ذیل در شرکت مذکور بعمل آمد: ١- آقایان پیرور حائری فروپویا حائری فرو محمدرضا اکبر هر کدام با دریافت مبلغ یک میلیون ریال (١/٠٠٠/٠٠٠) ریال از صندوق از شرکت خارج گردیدند ٢- آقایان محمدعلی رضا مستوفیان و علی عباسی و قاسم لواسانی هر کدام با پرداخت مبلغ ١/٠٠٠/٠٠٠ ریال (یک میلیون ریال) بصندوق شرکت سهم‌الشرکه خود را بمیزان دومیلیون ریال افزایش دادند ٣- سرمایه شرکت تغییری حاصل نشد ٤- محل شرکت به نشانی تهران میدان سنائی کوچه ١٢ شماره ٢٨ انتقال یافت ٥- آقای محمدعلی رضامستوفیان بسمت مدیرعامل و آقای علی عباسی بسمت رئیس هیئت مدیره و قاسم لواسانی بسمت مدیر امور مالی تعیین شدند ٦- کلیه اسناد مالی و تعهدآور اعم از قراردادها و چک و سفته و ظهر نویسی و بروات و وکالتنامه‌ها اعم از رسمی و دادگستری با امضاء مدیرعامل و مدیر امور مالی متفقاً و بامهر شرکت معتبر میباشد ٧- اوراق اداری و غیرمالی با امضاء مدیرعامل و یا رئیس هیئت مدیره و بامهر شرکت معتبر است ٨- حداقل نصاب مجمع‌عمومی فوق‌العاده دوسوم سرمایه و تصمیمات با اکثریت آراء در جلسه خواهد بود ٩- مواد ٧ و ١٥ و ١٦ و ٢٢ اساسنامه بشرح بندهای ٤ و ٥ و ٦ و ٧ فوق اصلاح گردید.

١٨٤١٠ م- الف

اداره ثبت شرکتها و موسسات غیرتجاری تهران

آگهی تغییرات شرکت ساختمانی بنیادین بامسئولیت محدود ثبت شده بشماره ٣٥١٣٨

طبق صورتجلسه مجمع‌عمومی شرکاء مورخ ٦٠/٦/١ تصمیمات زیر اتخاذ گردید. ١- آقای علیرضا کاظمی احمدمؤمنی‌ازندریانی- علی ملازاده خراسانی با دریافت کلیه سهم‌الشرکه خود از صندوق شرکت خارج گردیدند و سمتی درشرکت مذکور ندارند. ٢- آقای کریم رحیم زاده تهرانی با پرداخت مبلغی به صندوق شرکت سهم‌الشرکه خود را به هشت میلیون ریال افزایش داد لذا درسرمایه شرکت تغییری حاصل نگردید. ٣- آقای کریم رحیم‌زاده تهرانی بسمت رئیس هیئت مدیره و آقای علی یحیی‌پور اردبیلی بسمت مدیرعامل و آقای مصطفی شیرانی بسمت مدیراداری شرکت انتخاب شدند و امضاء کلیه اسناد بهادار از قبیل چکوسفته و بیرات قراردادها رئیس هیئت مدیره باتفاق مدیرعامل و با مهر شرکت معتبر میباشد.

١٨٤٠٨ م-الف

اداره ثبت شرکتها و موسسات غیرتجاری تهران

آگهی تأسیس شرکت

شرکت دقیق مش با مسئولیت محدود درتاریخ ٦٠/٦/٢٥ تحت شماره ٤١٨٩١ دراین اداره به ثبت رسیده و خلاصه شرکتنامه آن بشرح زیر برای اطلاع عموم آگهی میشود.

١- موضوع شرکت: کارهای خدماتی تأسیساتی مانند لوله‌کشی گاز

٣- مرکز اصلی شرکت: بین میدان گمرک و راه‌آهن خیابان جمال‌الحق کوچه سیگاری پلاک ٩ شریفی

٤- سرمایه شرکت: یک میلیون ریال

٥- مدیران و دارندگان حق امضاء: آقای موسی شیربیی بسمت مدیرعامل انتخاب گردید کلیه چکها و سفتهها و بروات و اسناد و اوراق تعهدآور بامضاء مدیرعامل با مهر شرکت معتبر است.

١٨٤٠٧- م-الف

اداره ثبت شرکتها و موسسات غیرتجاری

آگهی تأسیس شرکت

شرکت بلسان گاز بامسئولیت محدود در تاریخ ٦٠/٦/٢٩ تحت شماره ٤١٩٨٥ دراین اداره به ثبت رسیده وخلاصه شرکتنامه آن بشرح زیر برای اطلاع عموم آگهی میشود.

١- موضوع شرکت: تأسیساتی کلیه امور فنی از قبیل لوله کشی گاز شوفاژ حرارت مرکزی تهویه مطبوع ساختن مسیهای شهری وروستائی برق طرح واجرای کارهای ساختمانی اسکلت میباشد.

٢- مرکز اصلی شرکت: خیابان مالک اشتر نرسیده بخیابان فاطمه ایمی پلاک ٨٢٩

٣- سرمایه شرکت: یک میلیون ریال

٤- مدیران ودارندگان حق امضاء: آقایان محمود یگانه هریری مدیر عامل کمال میهانی بسمت رئیس هیئت مدیره انتخاب گردیدند. کلیه چکها وسفتهها وبروات واسناد واوراق تعهدآور شرکت بامضاء مدیر عامل بتنهائی بامهر شرکت معتبر میباشد.

١٨٤٠٩ م- الف

اداره ثبت شرکتها ومؤسسات غیر تجارتی

آگهی تصمیمات و تغییرات در شرکت پاک جو با مسئولیت محدود بشماره ثبت ٣٦٥٢١

برابر صورتجلسه مجمع فوق‌العاده مورخ ٦٠/٦/١٥ شرکت مذکور ١- آقای عبدالصمد آقا میری بشناسنامه ٣٤٩ بهبهان با پرداخت سیصد و شصت هزار ریال سهم الشرکه در ردیف شرکاء قرار گرفت. ٢- آقای غلامرضا نوذری و آقای محسن شناسی بترتیب سهم‌الشرکه خودشان را به چهارصد و هشتاد هزار ریال و سیصد و شصت هزار ریال کاهش دادند. ٣- آقای غلامرضا نوذری بسمت مدیر عامل و آقای عبدالصمد آقا میری بسمت رئیس هیئت مدیره و آقای محسن شناسی بسمت نایب رئیس انتخاب شدند. ٤- کلیه چکها و اوراق بهادار و اسناد تعهدآور با امضاء مدیر عامل و امضاء یکی از شرکاء و مهر شرکت معتبر است.

اداره ثبت شرکتها و مؤسسات غیر تجاری تهران

بمناسبت میلاد باسعادت امام هادی(ع)

میلاد هادی بشریت

نوشته: محمد رسول دریایی

ویژگیهای انسانی و پرورشی امام هادی

ولادت با سعادت علی نقی امام هادی فرزند امام جواد، زاده علی‌بن موسی‌بن‌جعفر پسر محمد بن علی‌بن‌الحسین بن‌علی‌بن ابی‌طالب در مدینه منوره در تاریخ سیزدهم رجب سال (۲۱۴) روی داد. اما جمعی را اعتقاد بر آن است که در نیمهٔ ذیحجه سال (۲۱۲) در حومه مدینه در موضعی بنام «صریا» اتفاق افتاده است ابن عیاش روایت کرده است که ولادت آن حضرت در دوم رجب پانجم آن واقع شده است. از نظر تربیتی آن حضرت در دامان پاک فضیلت و اخلاق و دانش و پارسایی و نیک سرشتی وشهامت و فداکاری و اخلاص، پرورده شد این خصایص همگام با رشد جسمانی او در روانش ترکیز و تثبیت میشد و چون از نظر وراثت در دودمان پاک ولادت یافته بود، وجودش محصول وراثتی گزیده و شایسته بود. با مطالعه و نگرشی شتابوار و اجمالی به شرایط اجتماعی امام هادی و به شرایطی که در آن، حضرت ولادت یافته و پرورده شد. در می‌یابیم که محیط وی کاملاً تحت‌الشعاع دانش و فروغ تقوی و اخلاق و تابش ادب و فقه و بلوغ فکری در جمیع شئون زندگی بوده است، خلافت اسلامی سیطره و قدرت قلمرو حکومت خود را در سراسر شبه جزیره عربستان و تمام نقاط معمور و آباد آن روز گسترده بود. نژادها و اقوام بسیاری تحت نفوذ و زیر پرچم اسلام درآمده که از لحاظ اندیشه و گرایشهای فکری متضاد و متباین بودند، این نژادها که غالباً صاحب تمدن‌های کهن و عقاید گوناگون بودند، جامعه آن روز اسلام را تشکیل میدادند و به لحاظ جامعه‌شناسی یک توده همگون و یکنواخت را به وجود آورده بودند و اجتماعی شکل یافته بود که در آن با صرفنظر کردن از موارد ویژه اختلاف طبقاتی صاحب روح و حرکت فکری و بینش شده بودند، چنین جامعه پویایی در ظل توحید اسلامی تحرک و تشکل یافته بود منطق رهگشای اسلام محو کلیه امتیازات و الغاء همه ویژگیهای طبقاتی و استقرار نظام برابری و برادری میباشد در این زمینه هیچگونه برتری و امتیازی را مگر به تقوی و پارسایی نمی‌پذیرد و بی‌سبب کسی را بر کسی رجحان نمیدهد مگر با ویژگی پروابپشگی و فضایل انسانی. شعار جاوید اسلام در محو تشخصات طبقاتی همواره در طول تاریخ (ان اکرمکم عندالله اتقیکم) طنین افکنده است.

جنبش‌های فکری دانشمندان نیمه اول و نیمه دوم قرن دوم جملگی این اوضاع را توجیه میکنند ائمهٔ پیشین نیز فرصت را مساعد برای افشاء حقایق دینی یافته و با ارسال پیام به نسل روشنفکر و اندیشمند آن عصر رسالت مبارزاتی و جهاد ایدئولوژیکی را جامه عمل پوشانده بودند. صادق آل محمد (ص) نقش بزرگی با توجه به شرایط عصر خویش در تبلیغ اسلام راستین ایفا کرده و نوع مسئولیت روشنفکران و صاحب قلمان هر زمان را معین و معلوم کرده است و این خود نشانه‌ای از خرد تابناک امامان شیعی است که به وارثان انبیاء (دانشمندان) شیوهٔ چگونه زیستن را آموزش داده است.

مدینه مهد پرورش عناصر مترقی اسلام در عصر محمد (ص) زادگاه بسیاری از ائمه به ویژه امام هادی بوده ودرآن روح وجسم امام به دست پدر و مادر خردمند وپارسایش شکل گرفته است. مدینه‌کانون مشعشعی‌است که درمتن‌اسلام، نقطه ثقل ومرکز بزرگ حکومت‌های اسلامی و اسلامی‌نما، بوده است گرچه امیرالمؤمنین علی‌بن ابیطالب کوفه را مرکز حکومت و مقر خلافت خویش برگزید اما مدینه همچنان در اوج کمال اهمیت باقی ماند و مردان بزرگ، فقهایی اندیشمند در آن زیسته و مرکز اجتماع اصحاب معاصر و همگام پیامبر اسلام بود تردیدی نیست که در یک چنین شرایطی افراد و اشخاص تحت‌تأثیر آنچنان محیط قرار گرفته و سازگار با تحولات اجتماعی- فلسفی، علمی و پیشرفتهای گوناگون میباشند.

پیشوایان شیعه خوشبختانه نه‌تنها از محیط متأثر نمی‌شدند بلکه محیط اجتماعی را تحت‌تأثیر درایت و بینش خاص خویش قرار داده و موجب دگرگونی آن میگردند، و تلاشگر آنند که مدینه فاضله‌ائی را قالبریزی کرده، که جمیع شئون را به سوی سنت و قوانین خداوند سوق دهند ودرواقع در پی استقرار نظام توحیدی و ارتکاز آن میباشند، امام هادی (ع) که در سرشت پاکش درایت و هشیاری و آگاهی ثبت شده و نمونه بارز و شاخص در میان اجتماع و دارای نبوغ خاصی ملهم از فیوضات الهی در همه جهات بوده است یکی از پیشگامان مبارزاتی علیه ستم و تجاوزهای دستگاه خلافت می‌باشد که اشارهای مختصر به آن خواهد شد.

ویژگیهای سیاسی امام هادی

حضرت هادی سرشار از علوم نقلی و عقلی بود که همسان پدران تابناکش پیوسته در راه تعلیم و آموزش آن به طالبان علم و دانشجویان کوشا بوده است. این پیشوای نیکسرشت چون پدران خود راه استوار و مستقیم و طریق حق وعدل و امن و ارشاد و هدایت را برای رهروان حقیقت و پویندگان راه سعادت روشن و مشخص ساخته و به آموزش و روشنگری جامعه مشغول بوده است و بهمین جهت و جهات دیگر بود که فرماندار خیانتکار مدینه، عبدالله بن محمد هاشمی از محبوبیت امام هادی در میان مردم به تشویش و نگرانی افتاد و برای خوش‌رقصی و تحصیل وجهه‌ی سیاسی طی گزارشی، خلیفه را از مقام اجتماعی امام میترساند، حکمران مدینه نسبت به امام خوش‌بین نبود، زیرا امام را مانع پیشرفت فساد و خیانتهای خود می‌پنداشت، او و دستیاران اوباش و متملقش کوشش داشتند که امام را از شهر مدینه دور سازند، تا با فراغت بال دست به اموال و نوامیس مردم دراز کنند آنها پایه حکمرانی و قدرت خود را بر تیرهبختی اجتماع، سرگردانی زنان بی‌پناه، اشک یتیمان گذاشته بودند و حضور پیشوای دهم شیعه را خار راه هدف خود می‌دانستند. بهمین جهت او و گروهی رذل به اشارت و پیروی از رئیس خیانت‌پیشه خود نامه‌ها بدین مضمون به متوکل نوشتند: ای متوکل بدان که عده کثیری از مردم پیرامون علی هادی گرد آمده‌اند و روزبروز گرایش و توجه مردم به علی هادی بیشتر میشود و او را امام و پیشوا خطاب میکنند. باید متذکر شد که مردم آن روزگار هرگز به پیشوا یا رهبر معنوی یا مادی دیگر کمترین توجه را نداشتند و این امر را با بینش و درک خود یافته بودند که اگر رهبر و پیشوایی فاقید شایستگی و ارزش برای رهبری و فرماندهی باشد محکوم به نابودی و عدم توجه است. بدین‌سان حضرت هادی که واجد ارزشهای اخلاقی و لائق رهبری بود در اطرافش پروانه‌وار می‌چرخیدند، او حقیقتاً مردم را به راه راست هادی و رهبر بود، زندگی ساده و بی‌آلایشی داشت، و نمونه یک انسان کامل بود مردم بیکدیگر می‌گفتند علی هادی (ع) که دخترزاده پیامبر و از فرزندان علی مرتضی (ع) است روشی انسانی دارد. براستی همیشه با مردم و در اعماق اجتماع است. اگر آئین اسلام این است که او رهبری می‌کند پس «مفتی» شهر و، حکمران مکه و مدینه که از خدا و رسولش بیخبرند، چه میگویند؟

این زمزمه‌ها، خورده‌گیری‌ها، انتقادها، دهان به دهان و گوش به گوش به بریحه که درآن زمان امام جمعه حرمین بودو از خاندان عباسی بشمار میرفت و عبدالله‌بن محمد که حکمران بود میرسید، بریحه مردی مزور بود که هرچه ریا و سالوسی بخرج میداد، نمیتوانست مردم را به سوی خود جلب کند! حقه‌ها و نیرنگ‌های او را اجتماع خوب شناخت و دانست که این شهاد و عوام‌فریب، حقه‌باز و معرکه آراء و هوچیگرپلیدی است.

این عنصر خودفروخته، بلعم باعور زمان پیشوای دهم اسلام است ولگردان و چاپلوسان دستگاه قدرت هم، از فرصت استفاده نمودند، یک سخن ساده و بی‌پیرایه امام را با شاخ و برگها به تعزیه گردانهای خلافت عباسی بردند، هیئت حاکمه هم از آزار و تحقیرهای بسیار نسبت به امام اجتناب نمیکرد! روش زشت همچنان ادامه داشت، متوکل هم از ابتداء با دودمان علی (ع) دشمن بود.

خبرها و گزارشها، خلیفه تازه بدوران رسیده عباسی را نسبت به امام خشمگین‌تر ساخت و دستگاه جاسوسی او هرچه بیشتر شیعیان را کنترل میکرد و بر آنها سخت میگرفت.

این فشارها، تعقیبها، قتل‌عامها، ترورها، جلادی‌ها همگی به نفع اصالت رسالت امام حکم میکندوبوضوح نشان میدهد که شخصیت امام یک نمونه عالی و ممتاز انسانی است که توانسته است در محیط و قلمرو حکومتی عباسیان نفوذ و تأثیر شایان توجهی بنماید و این خود مبین کمال صفات و لیاقت او از هر جهت برای رهبری و زعامت توده امت مسلم است.

اوضاع و احوال سیاسی و مداهنه و چاپلوسی کارگزاران سیاست استعماری خلافت عباسی در مدینه، برای کسب امتیاز مادی و تحصیل موقعیت سیاسی از دستگاه خلافت و تبلیغات ننگین اجتماعی و پشت‌پازدن به همه شئونات معنوی و توسل به مادیت طاغوتی و سایر عوامل ضدانسانی و غیراسلامی سایه شوم خود را کم‌کم بر سر مسلمین می‌افکند و بدون اینکه رسالت مقدس الهی که رسالت تحقق و تجسم حق و عدل و تقوی و ساختن و پروردن وجدان آگاه انسانی است به مرحله کمال برسد، درحال سقوط و انقراض بود، که ناگهان ندای شیطانی متوکل، امام هادی را از مدینه منوره، شهری که مرکز تنویر و تحویل افکار و عقاید و کانون درخشنده‌ای بود که از آن تشعشع نور اسلام و سازندگی و رزمندگی و مبارزه، ساطع می‌گشت و پرچم افتخار و شکوهمندی آن در تمام نقاط آباد آن روزگار به اهتزاز درآمده بود، به سامرا مرکز فرماندهی و جامطلبی و شهوترانی خلیفه‌های عباسی، انتقال داد.

اما، امام ساکت نمی‌نشیند که در آنجا نیز برای اتمام و اکمال رسالت و مسئولیت خویش به پای برمی‌خیزد و نور خدا را با کوششها و فعالیتهای آگاهانه خود به اوج درخشندگی میرساند.

یریدون لیطفئوا نورالله بافواههم و الله متم نوره ولو کره الکافرون».

توسل به حیله سیاسی برای انتقال

در نامه‌ای که متوکل به امام مینویسد از اشتیاق خود به دیدار امام سخن می‌گوید البته نیازی به توضیح اصل نامه نیست زیرا اصل نامه که از طرف متوکل ارسال شد با همه حلاوت در عبارت و لطف در معنا بوی تهدید میداد و کم و بیش از دخالت امام ابوالحسن هادی در اوضاع سیاسی حکایت میکرد و بطور کنایه ابهام انگیزی سفربه‌سوی‌سامرارایک‌سفرجبری‌نشان‌میدهد. امام (ع) خواه و ناخواه مدینه را به قصد سامرا ترک فرمود.

باری طبق صلاح دیدهای سیاسی- اجتماعی امام تصمیم به سفر گرفت، البته باهمان تشریفات و احتراماتی که متوکل وعده داده بود. این سفر برگزار شد، اما هنگامیکه موکب امام به شهر سامرا رسید متوکل دستور داد خاندان رسالت را به بهانه اینکه هنوز قصر مناسبی جهت اقامت امام تهیه ندیده‌اند در (خان الصعالیک) فرود آورند خان الصعالیک از نظر لغت به معنای (خانه گدایان) میباشد، این مکان جای محترم و مجللی نبود هرچند اقامت امام درآنجا بیش از دوسه روز به طول نیانجامید و بعد به خانه آبرومند و آبادی نقل مکان کردند ولی از دیدگاه سیاسی این نخستین ضربه‌ای بود که متوکل به زعم خود برشخصیت امام هادی فرود آورده بود.

سیاستمداران و مردمان سودپرست و آنانکه شخصیتها را برملاک مادیات می‌سنجند سودها و زیانهای زندگی را درسود و زیان مادی منحصر میدانند و مطلقاً به معنویات و مقام روحی اشخاص نمی‌اندیشند، دارای چنین بینشی هستند. متوکل که در محیط حیات خود جز قصر و شکوه و تجمل و امر و نهی، برجستگی دیگری نمیدید امتیازات حیات خود را محدود به همین چیزها میدانست و بنابراین ضربتی که یک چنین موجود پستی میخواست به امام هادی (ع) وارد کند، اسکانش در خان الصعالیک بود متوکل با این روش خائنانه خود خیال کرده بود که پسر رسول خدا را سخت کوبیده و مقام شامخ او را درهم شکسته یا دست کم از مرتبه اعلایش فرود آورده است ولی اگر متوکل میدانست و متوکل‌های دیگر جهان میتوانستند بدانند، ملاک اعتبار و ارزش انسان در محیط انسانیت چیست هرگز در مبارزات زندگی آلوده به این کردارهای ناپسند و ناجوانمردانه نمیشدند، متوکل موجود حریص و سادیست بوده و از آزار مردم دل شاد میگشت. معروف است که این خلیفه در محافل مستی و شادی خود ناگهان هوس میکرد که سبدهای عقرب و زنبیل‌هایی از مار و رطیل را به جان همنشینان خود بیافکند و حتی حکایت میکنند که گاهی هوس میکرد شیر یا ببر گرسنه‌ای را از باغوحش او به بارگاهش راه بدهند تا از تماشای هراس و وحشت مردم در برابر این جانور درنده، عطش مردم آزاری او فرو نشیند.

داستان جسارتها و گستاخیهای این موجود مریض و منحرف نسبت به قبور مطهره شهدای کربلا برسرزبانهاست او از این اقدام احمقانه هدفی جز ارضای مرض منحوس خود نداشت و به این ترتیب برامام هادی (ع) در سامرا بسیار سخت میگذشت.

موضع منفی گرایانه امام هادی در قبال حوادث و رویدادها

امام هادی (ع) در طول ۱۴ سال خلافت متوکل و همچنین عصر منتصر و مستعین و مقداری هم از دوران معتز در سامراء بود تا اینکه درسال ۲۵۴ به شهادت رسید.

اما در رابطه با موضع و ارتباط امام با خلفاء عوامل زیر آنرا توضیح میدهد:

۱- ضعف قدرت خلافت و سقوط عظمت آن از نظر مردم و خروج کارها از مسیر خلافت و چرخش امور بدست ترکان و موالی که بشدت از اسلام و خدا دورو قادر به عزل و نصب خلیفه بودند. جز متوکل که توانست تا حدودی از چنگ این اسارت رهیده و بکارهای اجتماعی بپردازد و بمدت زیادی در پشت خلافت سلطنت کند. خلفای دیگر پس از متوکل بیش از حددر عیاشی و عدم توجه به مسائل اجتماعی غوطه‌ور و سرگرم خوشگذرانی بودند و احساس درک کافی نسبت به امور اجتماعی را نداشتند تا به امام توجهی و یا با او رابطه‌ای داشته باشند جز همان نحوه برخوردهای عمومی که اسلافشان ترسیم کرده بودند، عکس‌العمل دیگری نداشتند.

۲- متوکل در خصومت و اسلام ستیزی به معنای دشمنی با امامت شیعه زیاده روی بسیار نمود یکی از اعمال ننگین وی جلب و انتقال امام به سامراء به منظور کنترل شدید امام و آگاهی از تمامی رفتار و کردار آن حضرت بود، و این نیز خود یکی از علل کناره‌گیری بیشتر امام از دستگاه و اخفای اعمال و رفتار خود میباشد مضافاً اینکه همین سکوت، نوعی ابراز مخالفت به شیوه ستمگرانهٔ خلفاء بود. عصر منتصر اوضاع سیاسی مقداری تفاوت داشت نامبرده با اهل‌بیت مدارا و با یاران امام به خشونت رفتار نمیکرد مگر در مواردی که شیوه کلی برای حراست خلافت عباسی ایجاب میکرد، این برخورد ملایم سبب کاهش ضرر ناشی از نهضت علویان بود.

۳- احساس مسئولیت ویژه متوکل در برابر امام چرا که او رهبر شیعه را از موطن خویش آواره وانسجام وحیات سیاسی ومعنوی امام را از هم گسیخته بود، متوکل علیرغم میل باطنی خود به امام احترام میگذاشت وعلت توجیهی آن احساس گناهی بود که متوکل در قبال امام داشت زیرا امام را از کانون تلاشهای سیاسی وتبلیغی مدینه دورو در کنار خود آورده بود وشاید یکی از علل حضور مکرر امام در دربار واحضار او به مجالس متوکل ترس رژیم خلافت از تماسها واعمال انقلابی امام بوده است. شیوه منفی‌گرایی امام نسبت به حوادث سیاسی ناشی‌از فساد اداری واجتماعی و سیاسی رژیم حاکم بود، امام با دستگاه حکومت تماسی نداشت واز افرادی هم نبود که بخواهد دراین دوره انحراف‌آمیز حکومت را بدست بگیرد ومضافاً اینکه اگر باطنا هم چنین قصدی داشت، شدیداً تحت نظارت وکنترل بود، به گونه‌ای که تمام اعمال وگفتار امام سانسور میشد، در چنین شرایطی امام از نظر سیاسی یک فرد معمولی از امت اسلامی محسوب می‌شود که تکلیف الهی او صرفاً در کادر وظیفه دینی و رهبری وهدایت پیروان ودوستان خود خلاصه می‌شود.

دراین شرایط، امام فتوی میدهد وگهگاه به پرسشهائی از آن حضرت می‌شود آنهم به شرطی که صلاح بداند پاسخ میگوید ونیز بدیهی است که ماجراجویان سیاسی درباره تاکتیک وشیوه سیاسی از امام پرسش یا مشورت نمی‌کند، تا طبق نظر امام وارد عمل شود. از طرفی یاران امام صاحب آگاهی وبینش بوده واز اصلاح عقاید سیاسی خود را جویا میشدند وحضرت هم صلاح میدید وبه آنها پاسخ میداد.

برخی از اصحاب امام و نیز دشمنان و مورخین آن عصر، قادر به درک مقاصد امام بودند چرا که او وجودی متصل به پیغمبر و نمونه‌ای از تمامی برنامه‌های صحیح اسلام است.

نظر امام در مورد تهاجم و تخریب مرقد مطهر حسین (ع) و ممانعت از زیارت عاشقان سیدالشهداء و عزل و نصبهائی که به دست خلفاء و وزراء و سران صورت میگرفت و یا فعالیت مذبوحانه خوارج در گوشه و کنار کشور اسلامی، منفی و از موضع شدید مخالفت بود.

اما آنچه از تاریخ برمیآید اینکه عقیده امام در مورد جنگهای مسلمین بابیگانگان در چارچوب مقررات اسلامی مثبت و موافق بوده است اما به شرط آنکه جهاد همچون زمان رسول خدا باشد که در اینصورت امام خود از پیشگاهنگان آن بشمار میرفت. ولی قبلاً یادآور شدیم که در عصر امام اندیشه جهاد در اواخر به شکل تجارت و رهگذاری برای سودپایی درآمده بود، بنابراین اینگونه جهاد نیز مورد تائید امام نبوده است، و ثروتهای به غنیمت گرفته شده در راه مصالح مذهبی و ملی مصروف نمیشد، بلکه اکثراً در تحکیم رژیم بکار میرفت تنها چیزی که مورد تائید امام قرار میگرفت مساله سقوط منطقه کفر بدست مسلمانان و ورود آنها تحت لوای اسلام و رهائی آنان از زیر بار کفر و الحاد میباشد.

ترسیم شیوه کلی سیاسی امام

برای امام در سامراء بمنظور ادامه وظیفه رهبری خود نسبت به دوستان و توده مردم در شرایط خفقان و کنترل شدید دو راه وجود داشت:

۱- دفاع از حق و طرد و انتقاد از باطل خواه در سطح هیئت حاکمه و یا در سطح توده امت.

۲- حراست ورعایت مصالح یاران وجلوگیری آنان ازورود به دستگاه حاکم عباسیان وهرگونه همکاری باآنان بطور مستقیم وغیرمستقیم.

٤- انتقادات سیاسی امام درسطح بالا که به تعبیر فقهای شیعه کلمه حق عندسلطان جاء یعنی بیان وپیام حق درمقابل رهبری ستمگر.

موضع رژیم خلافت درمقابل امام

موضع خلفاء عباسی نسبت به امام دهم شیعه براساس گزارشات تاریخی درمورد متوکل بسیار روشن و واضح است لیکن درباره خلفای دیگر تاریخ درمحاق وابهام است. موضع متوکل نسبت به امام درچند نکته خلاصه میشود:

۱- تعدیات وتعرضات علمی متوکل نسبت به امام وتوفیق کامل حضرت درتمامی صحنه‌ها

۲- انتقال ونزدیک سازی امام به سامراء ودربار به منظور تخفیف مقام ولایت واظهار تلوث ناشی ازاین تقرب به توده مردم، درحقیقت متوکل بااین تیراندازی دوهدف رانشانه گرفته بود:

۱- مراقبت وکنترل شدید اعمال وحرکات وتماسهای امام۲- وانمود سازی این نکته که امام بادستگاه مماشات داشته وکارهایش درجهت توافق وسازش پذیری رژیم حاکم است. که دومی نفی کننده تمامی تلاشها ومخالفتها وکناره‌گیری‌ها وعدم تسامح وفعالیت‌های مخفی وکمکهای پنهانی به نهضت علویان بدون برجاگذاشتن کوچکترین مدرک واثروسند، میباشد مضافاً اینکه اگر کمترین سازش ومماشاتی ازسیره وشیوه امام استشمام میشد، باید دروهله نخست دولت و دستگاه خلافت چنین تلقی و درکی را بنمایند، و اگر چنین احساس میشد امام دارای مقام و منزلتی خاص در سیستم سیاسی و تصمیم‌گیری حکومت میداشت و اینهمه نظارتها و مراقبتها و تضییقات را بر حضرت تحمیل نمیکردند درحالیکه روزبروز بر شدت مراقبت افزوده و اقدامات امنیتی شدیدی علیه امام در جریان بود تا آنجا که متوکل در اواخر دوران حکومتش تصمیم میگیرد که حضرت را به زندان بیاندازد.

گذشته از آن امام، رهبر است و رهبر باید مقدرات امت اسلام را درنظر داشته و بیگدار به آب و آتش نزند و کاملاً از پیروان و یاران و دوستان حمایت و مواظبت نماید که چنگال ستمگران و ماموران رژیم برخود یا پیروان خود فرو نرود.

اینست که در همانحال و در شرایطی بسیار خفقان‌آور به تبلیغ حق و با بازگو کردن احکام اسلام راستین در میان افسران عیاشی رژیم و سوداگران شکمپرست و سیاستبازان فرصتطلب و غلامان حلقه‌بگوش و حاشیه‌نشینان کاخ خلافت به گونه‌ای ماهرانه و رمزآمیز و گاهی بی‌پرده، میپردازد تا حجت را بر همگان اتمام و نور خدا را به اکمال برساند.

بیان یکی از همین رویدادها ما را به تحمیل فشار رژیم خلافت آگاه میسازد:

به متوکل خبر میدهند که از قم که یکی از کانون‌های تجمع دوستداران اهلیت عصمت وتقوی است بناست پولی کلان برای امام ارسال دارند، متوکل به فتح بن خاقان سفارش میکند که مواظب اوضاع بوده و جریان را پیگیری کند، وزیر نیز شخصی بنام ابوموسی را مامور پیگیری این قضیه می‌کند، مقرر میگردد که مامور درمجلس امام حضور یابد و هیچ حرفی اظهار نکند، پس از حضور درمجلس، حضرت میفرماید خیر است چرا مأموریت خود را انجام نمیدهی، ابوموسی میگوید به احترام مقام شما. امام صریحاً طریق وصول به هدفش را به او میفرماید که: پولها را شب دور از نگاه مأموران دستگاه میآورند و امشب همین جا بخواب.

بهر تقدیر ابوموسی شب را در آنجا بیتوته میکند و حضرت شب را به نماز و تلاوت قرآن مشغول میشود یکباره در رکوع یکی از نمازهایش پیش از اتمام نمازش، نشسته سلام میدهد و به ابوموسی میگوید: آن شخص آمد و پولها را آورد ولی خادم نمیگذارد که پولها را بمن برساند. برو آنها را بگیر و بیاور.

امام درزندان متوکل

متوکل باتمام قرار حیله‌ها و تاکتیکها نتوانست امام را بزانو درآورد، سینه‌اش از حسد و کینه و عقده سخت تنگ و فشرده میشد ناگهان تصمیم احمقانه‌ای میگیرد و آن اینکه دستور میدهد تا امام را بزندان افکنند. گزارشات تاریخی میگویند:

هنگامیکه متوکل امام را دستگیر نمود او را به علی‌بن کرکر سپرد تا او را به زندان و مواظب حضرت باشد. بغایا وصیف ترکی دوتن از سران متنفذ دستگاه، صدای امام را درحالیکه چنین ترنم میکند میشنوند: اناکرم علی‌الله من ناقه صالح، تمتعوافی دار کم ثلاثه ایام ذالک و عدغیر مکذوب، من نزدخداوند از شتر صالح گرامی‌تر هستم، زیست کنید سه روز درخانه‌های خود، این وعده‌ایی است که دروغ نمیباشد. آنها مقصود امام را از قرائت این آیه درنمی‌یابند از این جهت از امام سئوال میکنند که: اعزک الله: خداترا عزت دهد، وعده عذاب میدهی؟ امام میفرماید: بعد از سه روز خواهی فهمید که چه اتفاقی رخ خواهد داد، فردای همان روز امام را آزاد و از او پوزش میطلبند.

روز سوم فرارسید، گروهی از ترکان و جماعتی دیگر ناگهان برمتوکل یورش برده واوووزیرش فتح بن خاقان را کشته و پسرش منتظر را بجای نشاندند.

موضع امام هادی درتمهید مقدمات غیبت حضرت مهدی (عج)

آماده سازی زمینه مقدمات غیبت نوه امام، قائم آل محمد(ص) و حجت باقیه اللهی و بسیج اذهان توده مردم و پیروان متعهد مکتب تشیع به منظور پذیرش اندیشه غیبت یکی از رسالتهای بسیار مهم رهبر عالیقدر ما، امام هادی (ع) بوده است. نشر و گسترش تبلیغات امام در این مورد در حوزه محدود دوستان و یاران صدیق آن حضرت خلاصه میشد، و شیوه‌ایی فراگیر و جهانشمول نبود، چرا که همه مردم ظرفیت تقبل اعتقاد به ائمه اثنی‌عشر را دارا نبودند، پیداست اظهار و انتشار چنین اندیشه‌ایی بی‌تأثیر و بی‌سود خواهد بود. اینجاست که اصالت بنیادی ریشه تقیه و رازداری به معنای تحقق کامل یک ایده و آرمان، روشن میگردد. و بهمین دلیل است که سخنان امام در مورد حق ابهام و پوشیدگی وغموض محاط میگردد وبا سفارشات اکیدی متذکر عدم بیان واظهار واعلان نام حضرت مهدی (عج) میشوند تا مبادا از پرده برون افتد راز وخبر به گوش نامحرمان وجاسوسان رژیم رسد واز حضور مهدی منتظر آگاه شوند تکثر و تعداد گزارش دراینباب مارا مجبور به‌گزینش چندی از روایات میکند:

۱- امام هادی(ع) در لابلای سخنان خودتلویحاً میفرماید: پس ازمن فرزندم «حسن»(ع) است پس چگونه خواهد بود برای تودهٔ مردم جانشین بعد ازاو؟ گزارشگر سئوال میکند مولای من چگونه خواهد بود؟امام می‌فرماید: او دیده نمی‌شود ونام او نیز صلاح نیست برده شود تا وقتی که قیام کند وزمین را پر از عدل و امن وامن نماید پس از آنکه آلوده به سراسر ستم و ظلم شده باشد

۲- ازودیگر سخنان پوشیده وپیچیده امام هادی در این مورد، اینکه میفرماید: هرگاه علم‌ودانش از خلف شما بر خیزد آنگاه ازز پای خود در انتظار فرج باشید وهمومی فرماید: چه خبر خواهد بود برای شما در مورد خلف پس از خلف، پر واضح است که اینگونه بیانات پوشیده ومبهم به چه میزان به سود حفظ وجود حضرت مهدی (عج) تمام خواهد شد، اما حتی آنرا از یاران ودوستان خود نیز آنرا مخفی نگه میدارد.

چرا که آنچه اصل است واهمیت شایان در وجوب دارد، رعایت وحراست باور و اعتقاد به وجود قائم منتظر آل محمد(ص) میباشد واینکه حضرتش دومین رهبر وامام پس ازامام هادی(ع) خواهد بود، اینجاست که مفهوم خلف بمداز خلف روشن می‌شود اما نه آنگونه که تصریح در شناخت آن حضرت داشته باشد، زیرا خوب میدانیم که ظرفیت پیروان ویاران امام در رعایت ضرورت تقیه ورازداری وایستادگی در مقابل تهدیدات وشکنجه‌ها فرق دارد، زیرا وقتی میدانیم که رژیم در صدد دستیابی ونابودی امام مهدی(عج) میباشد، بدیهی است که باید نام، مکان، زمان وتمام ویژگیها وهویتهای آن پیشوا از اذهان وافراد پنهان باشد زیرا امکان دارد گاهی براثر لغزش در تصمیم و سستی در اراده، بواسطه اظهار ضعف در مقابل سیستم ضد امنیتی یک رژیم، حضرت را در معرض هلاک قرار دهند.

لذا ملاحظه می‌کنیم که امام عسکری (ع) فرزند خود را به هیچکس جز گروه اندکی از یاران صدیق و مخلص خود نشان نمیدهد.

و آن نیز به منظور اثبات استمرار حضور حجت در میان مردم صورت میگیرد و از افراد مختلف و یاران صدیق خود تعهد و ضمانت میگیرد که در هیچ شرایطی سخن از آن حضرت در مقابل رژیم حاکم بمیان نیاورد.

امام هادی در مورد یکی از یاران مورد اطمینانش میفرماید: ابوعمر ومورد وثوق وامین ماست هرچه بشما بگوید، من گفتهام وهر عملی که انجام دهد، ما انجام دادهایم ودر جائی دیگر میفرماید: عمری مورد وثوق من است بنابراین هرچه بتو میگوید از من گفته وهر عملی انجام دهد از طرف من انجام داده است پس سخنش را بشنو اطاعت کن، زیرا او مورد اطمینان وامین است.

بیانیهٔ امام در مورد رهبریت عمومی در زمان غیبت

امام هادی بیانی روشن در زمینهٔ تحقق خط مشی رهبری در عصر غیبت دارد که با یک مقدمه تشریح خواهد شد:

عمروبن حنظله از امام صادق میپرسد، اگر دونفر از شیعیان در یک مسئله اقتصادی یا مورد ارثی با هم اختلاف داشتند آیا میتوانند به سلطان یا حاکم از طرف سلطان رجوع کنند، امام صریحاً میفرمایند: نمی‌توانند زیرا این رجوع به طاغوت است حضرت در ادامه سخنان خود میفرماید باید آن دونفر نگاه کنند که هرکس از شما که حدیث ما را گزارش وروایت می‌کند در حلال وحرام توتشخیص واستنباط احکام وارد است، باید آنها به داوری او رضایت دهند زیرا من او را بر شما حاکم ساختم وهر گاه حکمی کند که مطابق حکم ما باشد از وی قبول نشود، حکم خداسبک شمرده شده وسخن ما را رد کرده است وهر کس سخن ما را رد کند خدا را رد کرده ورد خدا در ردیف شرک بخداست اما امام هادی با صراحت هرچه تمامتر این موضع حساس را توجیه میکند که: اگر بعد از غیبت قائم ما علمائی نبودند که مردم را به آن حضرت رهنمون گردند، واز دین وی با دلیل وبرهان الهی حمایت ودفاع نمایند، وبندگان مستضعف وناتوان را از دامهای گسترده شیطان وپیروان آنها آنها و از جنگال و دام نواصب، رها سازند، مسلماً هیچکس نبود مگر اینکه از دین خدا رو گردان میشد اما علماء و حافظان دین اسلام به دلهای ضعفای از شیعیان ما جنگ سائیده و آنها را از شرور و فتن محافظت میکنند، درست بهمان گونه که ناخدای کشتی سرنشینان آنرا نگهمیدارد اینها در نزد خداوند بسی افضل و برترند.

و میفرماید: اتقوا فراسه المؤمن فانه ینظربنورالله: از هشیاری و آگاهی مؤمن بترسید زیرا او با بینش و نور الهی مینگرد. مسعودی در کتاب خود مروج الذهب از قول ابن‌الفرج نقل میکند که وی از ابو دعامه حدیثی روایت میکند بدین مضمون که امام هادی به ترتیب از پدران خود تا رسول خدا (ص) شنیده که میفرماید:

رسول خدا (ص) به علی (ص) فرمود بنویس، علی عرض میکند چه بنویسم، پیامبر میفرماید بنویس بسم‌الله‌الرحمن الرحیم الایمان ما و قرفی القلوب و صدقته الاعمال، والاسلام ماجری علی‌اللسان و حلت به المناکح: بنام خداوند بخشنده و مهربان. ایمان ریشه در قلب دارد و در دلها جای می‌گیرد و اعمال آنرا تصدیق و تأیید میکند و اسلام بر زبان جاری میشود و بوسیله آن زنها با عقد نکاح حلال میشوند.

«محارب کیست؟ وحکمش در اسلام چیست؟»

بسمه تعالی

حضرت آیت ا... گیلانی حاکم شرع دادگاههای انقلاب اسلامی مرکز بدنبال درخواست جمهوری به سئوالات محارب کیست؟ و حکمش در اسلام چیست؟ پاسخ گفتند که به درج آن اقدام می‌نمائیم.

محارب مأخوذ از حرب است و حرب در لغت عرب، ضد سلم است، و سلم یعنی در امان بودن از ایذاء و اخافه کسی که دارای صفت سلم است، و بحکم مقابله معنی حرب که ضد سلم است، ایجاد ترس نمودن و سلب امنیت از مردم است.

در بعضی از زیارتها وارد شده:«انی سلم لمن سالمکم و حرب لمن حاربکم» یعنی: ای خاندان رسالت، آنهائیکه با شما مسالمت میکنند و ایذاء بر شما روا نمی‌دارند، من با آنان سلم و آزار و ایذاء بر آنها روا نمی‌دارم، و آنهائیکه با شما در حربند و موجب آزار و رنج شمایند من با آنان در حرب و آزار و ارعابشان را فراهم می‌آورم.

روشن است که محارب با خداوند متعال و پیامبرش صلی اله علیه و آله، نمی‌تواند بمعنی سلب کننده امنیت و ارعاب کننده باشد، بناچار و بحکم دلالت اقتضاء بمعنی کسی است که با ایجاد رعب و وحشت، تجاوز بحدود و احکام ربوبی و شریعت نبوی، نماید.

و بتعبیر دیگر، محارب با خداوند متعال و رسول اله صل الله علیه وآله، یعنی کسی که، با ارعاب و سلب امنیت با نظام دین و شریعت مقابله کند وآرامش و طمأنینه‌ای که معلول نظام آسمانی است بخطر اندازد.

قرآن مجید، بمعنی وسیعتری این لغت را استعمال فرموده و منحصر بمورد ارعاب و اخافه نمی‌کند بلکه هر توطئه‌گر و فتنه‌جوی علیه اسلام را محارب معرفی می‌نماید که در قصه ابی‌عامر راهب بنیانگذار مسجد ضرار بآن تصریح شده است.

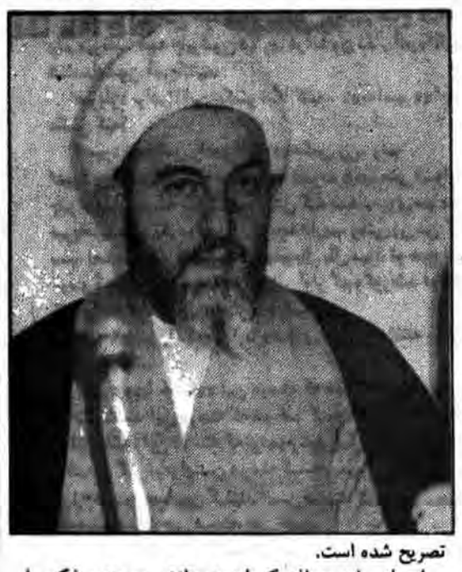

ابوعامر راهب منافق که با همدستانش مسجد مذکور را بنیان نهاده بودند و آن را مرکز توطئه و تفتین و تفریق بین مسلمانان قرار دادند. قرآن کریم، او و همکارانش را محارب با خداوند متعال و رسولش میداند با اینکه اعمال سلم و وسیله خوفی در بین نبوده است، پس میتوان گفت محارب در عرف قرآن مجید، کسی که با ارعاب و یا با تفتین و توطئه با نظام صالح الهی مقابله کند.

و از مجموع آنچه که بیان شد، روشن میشود که صدق محاربه، مشروط به دارالاسلام و کشورهای اسلامی است، و اما دارالحرب و کشورهای غیراسلامی احکامشان در کتاب جهاد مفصلاً بیان گردیده است.

فقها عظام اسلام- اعم از شیعه و سنی- برای تعیین محاربی که موضوع احکام جزائی و کیفری است، تعریفاتی فرموده‌اند و بنظر میرسد که جامعترین آن تعریفها تع

به جنگاوران جبهه‌های جنوب به‌بچه‌های جنوب همه شهرها

شبیخون

نوشته: سیدعلی اکبر محلوجیان

آدم‌ها:
آسیه
مادر
جواد
علی
جاسم
پیرمرد
پسربچه
اسیر عراقی
امیر
دو سرباز
دختری هجده ساله
چهل و هفت ساله
بیست ساله «برادر آسیه»
بیست و هفت ساله «پاسدار»
پنجاه ساله «پاسدار»
پنجاه و هفت ساله
نه ساله
بیست و دوساله
سی ساله «پاسدار»
بیست ساله بلند قد

صحنه

یک چادر بزرگ که روی آن علامت هلال احمر است. ته چادر یک تخت قرار دارد. وسایل کمکهای اولیه گوشه حلوی چادر گذاشته شده اینجا و آنجا نوارهای رحمبندی و پنبه‌های کثیف و خونین ریخته شده. اطراف چادر سنگ و خاک و چاله‌های جای خمپاره دیده میشود. یک تخت خون‌آلود کنار چادر است. صدای تیراندازی و توپ و خمپاره یکسره شنیده میشود. باران تندی میبارد آسیه در چادر دیده میشود که وسایل را جمع میکند.

علی: «در حالیکه از نفنگش بعنوان عصا استفاده کرده وارد میشود» آهای کی اونجاست!

آسیه: «بطرف او میدود» چی شده؟

علی: هیچ یه حراشه. رود ببندش. باید برگردم.

آسیه: بشین رو تخت.

«علی می‌نشیند و به نفنگش تکیه میدهد. آسیه پاچه شلوار او را قیچی میکند پای او خونی است»

علی: چیه خواهر خون حالتو بهم میزنه. انگاری تازه واردی.

آسیه: زحمت دهن باز کرده. باید بخیه‌اش کنم.

علی: بخیه بی‌بخیه. اون نامردا خیلی جلو اومدند.

آسیه: «در حال معاینه» تا کجا؟

علی: تا اونجایی که ما کوتاه اومدیم.

«آسیه باند می‌آورد. زخم را میشوید»

علی: عجب ماروں لجزیه. بسار، بسار و همه دشمنرو باتلاق کن تا عراقیا مثل خر توش بموس. «میخندد»

آسیه: «در حال پاسمان» برادر تو اهل کجایی؟

علی: بچه این آب و خاک. اهل بیعولها.

آسیه: با سپاه اومدی؟

علی: با بسیج. ولی مگه فرقی میکنه. اینجا بسیج سپاه و ارتش همه فشگای یه حشابند.

آسیه: از کجا میای؟

علی: از جبهه.

آسیه: جبهه که اینجاست!

علی: این روزا همه جا جبهه است. پیش از اینکه راهی بشم، تو شهر بساط جبهه‌رو جور میکردم. تا اینکه طاقتم تاق شد وراه افتادم. تو برای چی اینورا پیدات شده؟

آسیه: من دنبال برادرم میگردم. دو ماهی میشه که ازش خبری ندارم. مادرم داشت دق میکرد. اومدم پیداش کنم.

علی: بی‌خبر راهی جبهه شده بود؟

آسیه: آره.

علی: علی یارش. این جور جوونارو باید رو چشم گذاشت. آی زنده باشی. «می‌خندد» ناراحت نباش خواهر. من دیدمش.

آسیه: «هیجان زده دست از کار میکشد» کی؟ کجا دیدیش؟ حالش چطور بود؟

علی: خوب سرومر وگنده. بی خیال همه چیز عین آر پی جی عراقیارو تارو مار میکرد.

آسیه: «متفکر» ولی تو... تو که اونو نمیشناسی!

علی: چرا میشناسمش. مثل من لباس پوشیده بود. یه تفنگم دستش بود ومبارز می‌طلبید.

آسیه: «ناراحت» اینجا همه اینطورینند.

علی: اینجا همه برادرتند.

«سکوت. آسیه سر بزیر باندها را جمع میکند.»

آسیه: ولی-.... فقط همون یه برادرو دارم. مادرم چی؟ «مکث» جوابشو چی بدم؟

علی: بش بگو مادر پسرت با هزار دست که داره می‌جنگه، می‌جنگه که دشمناتو بیرون کنه.

«بلند میشود» خوب دیگه... باید برم. بعد می‌بینمت. عجب بارونیه!

«لنگان از صحنه خارج میشود. آسیه مینشیند وفکر میکند. مادر در نوری موضعی قرار میگیرد»

مادر: بش گفتم منکه غیراز تو کسی رو ندارم. ننه جون نون من سر کاسه زانوهای تو بسته است. بش گفتم تو چشم امید منی ننه. بش گفتم دلم میخواد دامادیتو ببینم...

یعنی چی شده؟ جوادم چی شده؟ شاید شهید شده باشه. شایدم نه. برو برو و برادر تو پیدا کن. فقط میخوام بدونم. اگه شهید شده جسدشو برام بیار. اگر زنده است خبرشو.

«مادر در تاریکی قرار میگیرد. دو پاسدار سربازی را که بیهوش است می‌آورند. سرو ته دوتفنگ را گرفته‌اند تفنگها را از زیر بغل و زانوهای او رد کرده‌اند او را روی تخت میگذارند.»

پاسدار: ترکش خمپاره بش خورده.

آسیه: «سراسیمه مشغول میشود» باید بفرستیمش بیمارستان.

امیر: دکتر کجاست؟

آسیه: باچند تازخمی رفت.

پاسدار: چه جوری ببریمش؟

آسیه: باجیپ.

سرباز: «بهوش میاید» تفنگم، تفنگم کو؟ «بادرد» آی... دارند نزدیک می‌شند. تفنگمو بده.... «نیم خیز میشود» آی مادر.... «از هوش میرود»

آسیه: عجله کنید. برسونیدش بیمارستان.

«سرباز را بیرون میبرند. صدای روشن شدن جیپ بگوش میرسد. امیر برمیگردد.»

امیر: «می‌نشیند.» بای ذنب قتلت؟

آسیه: شاید نتونه دوام بیاره. خیلی خون ازش رفته.

امیر: چه جوونی «مکث» این جنگ لعنتی. «سکوت»

آسیه: هم سن برادر من بود.

امیر: برادر تو؟ مگه تو جبهه است؟

آسیه: نمیدونم. اومده جبهه ولی ازش خبری ندارم. مادرم... مادرم خیلی پیر و شکسته شده. حالا اورو همه دلواپسی‌هاش دلواپس منم هست. اگه پیداش کنم برمیگردم.

امیر: «انگار باخودش» اما من.... من دلواپس چی باشم.

آسیه: تو کسی رو نداری؟

امیر: کس وکارمنوجنگ ازم گرفت. همه چیزمو. «مکث» ازشهرمون پای پیاده اومدم. توراه هزارتا عراقی بیشتر کشتم. باهرقدمی کلهٔ یه عراقی روزیرپام له کردم. خیلی‌ها شونو دارزدم. آنقدر کشتم که ذهنم خونی شده.

آسیه: اینهمه نفرت آدمومیکشه.

امیر: «بعدازمکثی طولانی» شب که میرفتم خونه یه دنیا شادی وصفا بود. شوربود. شیرینی بود فاطی دختر سه سالهام شادوشلوغ توبغلم میدوید ازسروکولم بالا میرفت. جیباومیگشت دندونامو میشمرد سرموشونه میکرد. اسممو گذاشته بود «هول هولکی» چون هنوز خونه نرسیده میخواستم برگردم کمیته. «تلخ میخندد. مکث» میدونی من خیال میکنم بدبختی ازجنس فلزه. همه بدبختی‌های همه دنیارو تویه تیکه فلز جمع کرده‌اند واسمشو گذاشته‌اند بمب.

آسیه: حالا کجاست؟

امیر: یه جایی توپسکوچه‌های بهشت کنار باریکه آبی پای درختای گلابی باهمسالاش یه قل دوقل بازی میکنه وبه مادرش میگه مامان هول هولکی کی میاد. «مکث. تفنگش رابدوش می‌اندازد ومیرود» «آسیه داخل چادر میرود. رعدوبرق همراه غرش توپ وخمپاره صحنه راپرمیکند. پیرمرد وپسربچه درحالیکه گاری‌ای رامی‌کشند وارد میشوند. هردوخیس هستند.»

آسیه: سلام پدر.

پیرمرد: سلام بابا. براتون غذاآوردیم.

آسیه: تواین هوا. ولی کسی چیزی ازشمانخواسته بود.

پیرمرد: «مینشیند» مام به کسی نگفتیم چیزی بده، هرکسی هرچی داشت توی گاری گذاشت. تازه کجاشو دیدی. فقیری رودیدم که هرچی پول خرده‌داشت توشت من خالی کرد. بچه‌ای رودیدم که قلکشوتوگاری گذاشت. مردافلیجی یکی ازچوبای زیربغلشوداد. گفتم پس خودت؟ گفت دستمو به دیوارمیگیرم.... های های دختر وقتی پای دین وایمون وسط باشه مال که هیچ آدم جونشم میده. آره دختر وقتی پای دین وسط میاد هرکسی هرکاری که ازش برمیاد باید بکنه.

«پیرمرد بارگاری راخالی میکند»

آسیه: «به پسر. متأثر» تو برای چی اومدی؟

پسر: «محکم» بجنگم

آسیه: با کی؟

پسر: *با دشمن.*

آسیه: دشمن کیه؟

پسر: *دشمن..... همون که کفترامو کشت..... کفترام تازه جوجه کرده بودند. «مکث» همون که یهو ریخت تو خونه‌مون و وقتی رفت خواهرم بی‌هوش بود. مادرم داشت خودشو می‌زد. و بزمون با خرخرهٔ بریده داشت جون می‌کند.*

آسی: «با بغض» مادرت میدونه تو کجایی؟

پسر: *خودش گفت برو. گفت بیام جبهه. بیام که بجنگم.*

پیرمرد: *تو اهل اینطرفا نیستی؟*

آسیه: «در خود فرورفته. دست به سر پسر میکشد.» «نه مثلاً اومده بودم دنبال برادرم ولی حالا .....

پیرمرد: *پیداش میشه. حتماً یه جایی تو یکی از سنگرا سینه به سینهٔ دشمنای دین داده و داره میجنگه «مکث. می‌نشیند» من سه‌تا پسر داشتم که هرسه می‌جنگیدند. وقتی جسد پسر اولمو آوردند خدارو شکر کردم که هنوز دوتا پسر دیگه دارم. وقتی جسد پسر دوممو آوردند خدارو شکر کردم که هنوز یه پسر دیگه دارم که بجنگه. وقتی جسد پسر آخریمو آوردند بخودم گفتم: پیرمرد کمرت خم نشه حالا دیگه نوبت توست که بجنگی. هرطور که میتونی. «بلند میشود» دخترجون نگران برادرت نباش پیداش میشه-*

«میروند»

آسیه: «به رفتن آنها نگاه میکنه با حودش» «اصلاً فکرشم نمیکردم تو این دنیا هم چنین آدمایی زندگی میکنند مادر، مادر! «صدای خمپاره از خیلی نزدیک شنیده میشود. آسیه ایستاده نگاه میکند. جاسم وارد میشود »

جاسم: بخواب زمین. بخواب زمین دختر.

«آسیه درار میکشد. چند خمپاره دیگر در نزدیکی منفجر میشود.»

آسیه: چه خبره؟

جاسم: دوباره زده به کله‌شون. «صداها از دورشنیده میشود. انفجارهای نزدیک قطع میشود. جاسم بلند میشود. خودش را میتکاند.» جگم جگای قدیم. آدم دشمنشو می‌دید. «به آسیه» بلندشو دختر.

«سرباروامیروارد میشوند»

سرباز: سلام عمو جاسم.

امیر: داشتی میگفتی پیرمرد.

جاسم: داشتم میگفتم جگم جگای قدیم. آدم دشمنشو می‌دید. می‌فهمید چه ریخته. ولی حالا یه بمب کار یه لشگرو می‌که. یکی نیست به این پدربامرد بگه اگه راست میگی بیامردو مردونه ارتش با ارتش بجنگ. پاسدار نداری که بگم. تعجبم نداره. آخه آدم از چه‌چیز تو پاسداری که. بی‌پدرومادر همین جور هوایی خمپاره ول میکنه.

سرباز: اینا همه از ترسه.

جاسم: ترس برادر مرگه. ما که با کیمون نیست. اگه جونمون حراب شد، بهتر شومی‌ساریم. اگه بچمون شهید شد دوباره بچه‌دار میشیم. آره عمو محاهد مرگ نداره. به قول امام این مائیم که پیروریم چه بکشیم چه کشته بشیم. «به آسیه» حواهر ایناروکی آورده؟

آسیه: یه پیرمرد و یه پسربچه.

جاسم: «مکث» های..... اونایی که تو شهر تو جونمهای گرمشون نشستندودائم بق میزنند بیان ببینند.

امیر: این انقلابو که من می‌بینم با این امت دلاور و این رهبری که داره توپ داغونش نمیکنه. چه برسه به این موش مرده‌ها.

جاسم: پیرما، امام ما، مثل یه کوه جلوشون ایستاده. کافیه لب ترکنه. مردم مثل آشغال جاروشون میکنند.

«علی با یک اسیر عراقی وارد میشود. اسیر را جلوی پای جاسم پرت میکند»

علی: عموم جاسم تحویل بگیر.

«امیر مسلح بالای سراسیر می‌ایستد بطرفش قراول میرود. اسیر ترسیده گریه میکند»

جاسم: از کجا گیرش آوردی؟

علی: پشت نخلا کمین کرده بود. «با حالات وحرکات تعریف میکند.» «داشتم میومدم یه هو صدای رگبار بلند شد. خوابیدم زمین. سینه خیز رفتم طرف صدا. دیدم این یارولوله تفنگو به هوا گرفته ویه ریز شلیک میکنه. «بلند میخندد» بیچاره منو دیده بود وهول کرده بود. از پشت سرش رفتم وبی‌هوا لوله تفنگشو گرفتم وگفتم بده من بابا عنتر. آنی دستاشو برد بالا و گفت: ان مسلم

«همه می‌خندند.»

امیر: مسلمون؟

جاسم: ازاین مسلمونا خودمونم داریم. همه جور کلکی سوار میکنند تا انقلابو به آب بنشونندم از مسلمونی هم میزنند.

سرباز: اکبرو همین یارو زخمی کرد ودر رفت.

امیر: اکبر. «بطرف اسیر حمله میکند» ای پدر سگ لعنتی.

جاسم: «جلویش را میگیرد» راحتش بگذار. اون هرکاری کرده حالا یه اسیر بیشتر نیست. بااسیر نباید بدتا کرد.

امیر: اما اونا اگه گیرشون بیفتیم میدونی چه بلایی سرما میارند.

جاسم: میدونم. ولی دین ما اجازه نمیده بااسیر بدرفتاری بشه. بهتره ازش بازجویی کنیم.

علی: اوی یارودار ودسته‌تون کجاست؟ «اسیر ترسیده است» باتوام پرسیدم افراد تون کجاست؟

اسیر: اونجا. یعنی پشت نخلا. من...من مسلمان.

جاسم: مسلمونیت بدرد اربابت میخوره. گدوم طرف.

اسیر: نزدیک شطه

علی: چند نفرند چند نفر؟

اسیر: یعنی سرباز؟ خیلی.

امیر: دروغ میگه لعنتی. میخواد مارو بترسونه

علی: سگ کی باشه. «حالت تهاجم میگیرد» چند نفر.

اسیر: «ترس زده» بیشتر از صد.

جاسم: اسلحه، اسلحه چی دارند؟

اسیر: خیلی، سبک، سنگین!

(علی: انبار مهماتشون کجاست؟

اسیر: پای دونخل سوخته.

سرباز: چه راحت حرف میزنه. ما بودیم تیکه تیکه‌مون میکردند لب از لب وا نمیکردیم.

جاسم: جیباشو بگرد ببین چی پیدا میکنی

صدای صفیر خمپاره از نزدیک بگوش میرسد.»

امیر: خمپاره بخوابین زمین. «همه دراز میکشند. چند خمپاره در نزدیکی منفجر میشود.»

علی: «بلند میخندد» حتماً یه بز دیدند خیال کرده‌اند پاسداره که داره دولا دولا راه میره عجب خرینه!

جاسم: جیباشو بگرد. «همه بلند میشوند»

علی: «بطرف اسیر میدود. «اسیر ترس زده است» نترس آمریکایی بات کاری ندارم. جیباتو خالی کن. اسیر جیبهایش را خالی میکند.» یک پاکت سیگار چند کلید یک عکس چند دلار اسکناس. علی دلار را برمیدارد.»

علی: هی بچه‌ها دلار آمریکایی. «به اسیر» اینارو از کجا آوردی؟

اسیر: اینا...

امیر: ای نامردا برای اینکه با ما بجنگید از آمریکا دستخوش میگیرید.

جاسم: اینا آش خودشونو میخورن وحلیم حاج عباسو بهم میزنند. همه چیزشون دلاره. قرآنشون دلار آمریکائیه. شناسنامشون آمریکائیه.

سرباز: برادرا! این عکسو نیگا کنید. «به اسیر» این عکس کیه؟

اسیر: «عکس را می‌قاپد» «عکس زن. زنم.

امیر: «لگدی به اسیر میزند. با نفرت» «یعنی تواین چیزام سرت میشه بی‌شرف. وقتی که بمب روی سر ما میریختید فکر نکردید مام زن وبچه داریم. وقتی زن من که بمب نصف سرشو برده بود تو بغلم بال بال میزد تو هیچ فکر کردی؟ وقتی بچه سه ساله من زیر آوار گم وگور شد تو فکر کردی مام بچه داریم.. هان. جواب بده.

جاسم: «امیر را نگه میدارد «هوای خودتو داشته باش. درست نیست.

امیر: «با خشم» این درسته که همه آدمای یه شهر عزادار باشند این درسته که سر هر کوچه چند تا حجله روشن باشه. این درسته که توتموم شهر پارچه سیاه برای پوشیدن گیر نیاد این درسته که بیمارستانای پر از زخمی رو بمبارون کنند. این درسته که..... من نمیدونم دیگه چی درسته چی غلط.

«سکوت»

علی: نیگا، یه نقشه. انگار نقشه محل تجمعشونه.

جاسم: دختراون فانوسو روشن کن «عینک به چشم میزند» آره خودشه. ولی تو جیب این چیکار میکنه؟

امیر: برادرا یه فکری...

علی: شبیخون.

سرباز: چرا که نه.

جاسم: بهتره بی‌گدار به آب نزنیم. اول باید نقشه رو بخوبیم.

علی: ای بابا حیال میکنی چی اونا الان اونجا نشستند و دارند زردی شلوارشونو پاک میکنند

جاسم: «روی نقشه خم میشود» اونا اینجان پشت نخلا. مام اینجائیم. به اندازه یه تیر پرتاب ازشون فاصله داریم. اول باید بدونیم چه جور اسلحه‌ای دارند. «به اسیر» اونا چه جور اسلحه‌ای دارند؟

اسیر: سبک، سنگین خمپاره، مین.

جاسم: ای ... ای ... اگه مااسلحه سنگین داشتیم

علی: نه اینهمه تلفات میدادیم نه اونا مردش بودن که بیان تو خاک ما.

جاسم: اگه همین حالا حرکت کنیم شاید بشه کاری کرد. از پایین گدار سینه‌خیز میریم طرفشونو دروشون میکنیم

امیر: نزدیک همون گدار به رضا قول دادم انتقامشو بگیرم.

جاسم: ای برادر ما برای انتقام نمی‌جنگیم.

امیر: جنگ جنگه.

جاسم: مام مرد جنگیم اما جنگلی نیستیم. ما میجنگیم که دشمن دین رو از سرزمینمون بیرون کنیم میکشیم چون مجبوریم بکشیم. فقاتلو ائمة الکفر

علی: اول تکلیف این یارو رو معلوم کنیم.

جاسم: فعلا دست و پاشو ببند و همین جا ولش کن تا برگردیم.

«علی مشغول بستن اسیر میشود. پاسداری زخمی ای را روی دوش گذاشته می‌آورد.»

امیر: دارند رحمی میاری.

اسیه: «بطرف انها میرود» فانوسو بیارید جلو. «آسیه فانوس را جلوی صورت رحمی میگیرد.» جواد!

جواد: «ناله میکند. با شنیدن نام جود چشم باز میکند. نیم خیز میشود «آسیه» با درد» تو اینجا چیکار میکنی

آسیه: «با بغض» اومدم دنبال تو. مادر دلواپس تو بود.

جواد: «روی تخت می‌افتد» اون همیشه دلواپس یه چیزی هست. اون... مادر... «آسیه با عجله دست زخمی اورا میبندد. فرنجش را بالا میزند شکم اوپاره شده. از وحشت کار میکشد «آسیه... من میمیرم تو مواظب مادر باش... نگذار عصه بخوره. به زهرا بگو قسمت شد باهم زندگی کنیم. به مادر.... بگو... ببخش که نتونستم ازت حداحافظی کنم. بش بگو همیشه به یادش بودم. به زهرا بگو قاسم پسر موبوخوب بزرگ که. بش بگو.... وای حدایا چقدر دلم میخواد مادر مو ببینم چقدر دلم میخواد....

«آسیه بلند گریه میکند. همه سکوت کرده‌اند. یکباره صدای انفجار و غرش هواپیماها بگوش میرسد»

جاسم: «با خشم بلند میشود» خوب برادر. حالا وقتشه. همه حاضرید؟

امید و علی: هستیم.

جاسم: راه می‌افتیم.

«آسیه تفنگ جواد را برمیدارد. روسری‌اش را به روی صورتش می‌کشد. جابانه برمیخیزد. به جاسم نگاه میکند.»

جاسم: توهم میای!؟

پایان

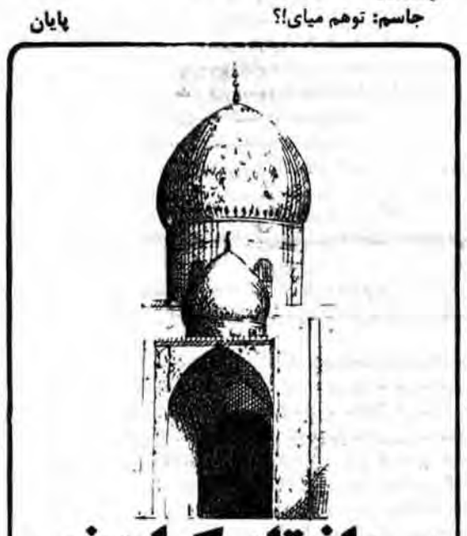

پرواز تابیکران نور

بسم الله الرحمن الرحیم

پرسیده بودند که (ظالم لنفسه) چگونه اراهل اصطفا ونجات باشد اوعبارتست از(من حفت موازینه فاولئک (هم الخاسرون) الذین خسروا انفسهم فی جهنم خالدون) وصف الحالش است؟ جواب آنکه مراد به ظالم لنفسه نه کسی است که سیآتش بیش ازحسنات باشد بلکه کسی است که اوراسیآت فی الجمله باشد اگر چه مغمور باشد بحسنات ومراد ازمقتصد وسابق بالخیرات آنانند که اصلا معصیت ازایشان صادر نگردد تفاوت اینست که سابق بالخیرات باآنکه گناه نمی‌کند استکثار ازطاعات متبرعه می‌نماید ومقتصد گناه نمی‌کند واستکثارازطاعات متبرعه هم ندارد هرچه بروی فرض است بجای آورد و هر چه بروی حرام است دست از آن می‌دارد و مقام او این است مانند آن شخص که با رسول‌الله صلی‌الله علیه و آله گفت «و الله لازید علی هذا و لاانقص»[5] و این مقام را ذوقی است عزیز، اگر چه مقام سابق بالخیرات اعز و اجل است و اگر کسی از موضع صله[6] که ظالم لنفسه فرمود نه ظالم علی نفسه متعطف[7] مر این معنی شود که ظالم لنفسه را گفتیم بعید نیست، چه لام برای مجرد صله است و علی، مفهم استعلائی است زاید، کان که غالب السیات را تسمیه بظالم علی نفسه مناسب است و مرتکب سیئة فی الجمله، بظالم لنفسه «والله اعلم باسرار کلامه»[8] «و هیهنا اسرار آخر یعرفها الالهیون رزقک الله حبیبی معرفة تلک الاسرار و افاض علی قلبک مواهب الانوار»[9]. دیگر از حال کسیکه سیأت و حسنات او مساوی باشد پرسیده بودند که چنان کس از مفلحین[10] است یا از خاسرین؟ جواب آنکه چنان کس حکمش در آیهٔ وزن مذکور نیست چنانچه گوئی نظر بر این ناظر را گمان افتد که مگر این قسم نیست اما دریغا سیر[11] اعتبار وجود این قسم کرده‌اند و در آن باب، احادیث و آثار روایت کرده و قرار بر این داده که چنان کسان اصحاب اعرافند[12] که مدتی محبوس باشند در محلی که نه دوزخ باشد و نه بهشت، میان دوزخ و بهشت، آخر بهشت روند و داخل مفلحین گردند و الله اعلم.

مکتوب ۷۱

۱- اصطفاء: برگزیدگی

۲- و من خفت موازینه فا ولئک الذین خسروا انفسهم فی جهنم خالدون
(سوره ۲۳ آیه ۱۰۳)

۱- کسیکه سبک باشد میزانهای او پس آنهایند کسانیکه بخودشان زیان کرده‌اند و در جهنم ثابت و برقراراند.

۲- و هر آنکه اعمالش سبک وزن است آنان کسانی هستند که نفس خویش را در زیان افکنده‌اند و بدوزخ مخلد خواهند بود.

۳- و هر کرا سبک آید ترازوی او (از کردار نیک) ایشان آنند که از خویشتن درمانده‌اند و در دوزخند جاویدان.

۳- مغمور: فرو رفته، غرق شده

٤- متبرعه: کار خیر یا عبادتی که از روی رضا و رغبت انجام گیرد در صورتیکه واجب نباشد.

۵- والله لا ازید علی هذا ولا انقص.....: بخدا سوگند نه میافزایم بر این و نه کم می‌کنم (یعنی طبق دستور عمل می‌کنم)

عاشقانت را به مسلخ گر برند

مهدی، ای مهدی، تو ای فریاد عصر
روزبانان را نوید فتح و نصر
مهدی، ای نامت فروغ شام کور
مشعل پرسالک جویای نوح
مهدی، ای جاری در این فریادها
قوت فریاد بر بیدادها
از سبوی انتظارت هرچه پیش
سرکشیدم، تب فزونتر شد زپیش
تشنه‌ایم، ای ساقی آخر زمان!
بر لبان خشکمان آبی‌رسان
آه، بیتابیم و مشتاق ظهور
سینه‌هامان چاک چاک و پر زشور
ابر غیبت پس بزن از روی خود
پرده برگیر از رخت، بنمای نور
دیر شده آه، انتظارت، دیر، دیر
جلوه کن، پایان ده این رویای پیر
این شب یلدای ما را فجر باش
مرهمی بر کهنه زخم دهر باش
گرده‌مان زخمی‌ست و خونین و ریش
درد زخم خویش از اغیار بیش
قاسم عشق و صفا، فریادرس!
تیغ ناکس را ببین بر فرق کس
لشگرت را، فاتحان روز را
مرتد و کافر، منافق سوز را
گربه تیر ظلم دوزد خصم دون
غرقه سازد در میان موج خون
پیروانت را که در جنگند، جنگ
با ستمکاران تیره پای ننگ
گر سپاهت را که حق را طالبند
با سلاح خون به باطل غالبند
گر ببرد سر ز پیکرهایشان
نابود از غیر حق پروایشان
عاشقانت را به مسلخ گر برند
تا حریم عشق را از هم درند
از کمرهاشان اگر رانندشان
در زمین آواره گر سازندشان
بیش از اینها ظلم بر ما گر رود
سیل بیداد آید و از سر رود
«بقیة الله»، ای امام روزگار!
لشکرت با جور نبود سازگار
تا یکی مظلوم باشد در فغان
تا ستمکاری بود در این جهان
تا که شور توست در سرها و جان
ما گلاویزیم با بی‌حرمتان
ای امام، ای آشنای دردها!
یاور بی‌یاوران، در بندها!
یاد توست آری، که غوغا کرده است
خصم را اینگونه رسوا کرده است
تا ظهورت، عدل گسترا ما به جان
می‌ستیزیم با ددان و غاصبان

صدیقه و سمقی

در جلسه‌ای با حضور شوراهای اسلامی کارخانجات و مسئولین وزارت کار:

گوشه‌ای از مشکلات طرح طبقه‌بندی مشاغل بررسی شد

در جلسه‌ای که صبح دیروز از سوی شوراهای اسلامی واحدهای تولیدی و صنعتی و خدماتی و با حضور وزیر کارواموراجتماعی در سالن ۱۷ شهریور وزارت کار تشکیل شد، طرح طبقه بندی مشاغل بررسی گردید. در ابتدای جلسه آیاتی از قرآن مجید تلاوت شد و سپس چندتن از کارگران در مورد طرح طبقه‌بندی مشاغل سخنرانی کردند.

کارگری از سیمان تهران گفت در مدت دوسال واندی که از انقلاب ما میگذرد هنوز گام مثبتی در مورد اجرای طرح طبقه بندی مشاغل برداشته نشده است و اگر این طرح با این وضع پیش برود تا چند سال دیگر هم به نتیجه نخواهد رسید. از فروشگاههای قدس کارگری اظهار داشت: برای پیاده شدن طرح طبقه بندی مشاغل در فروشگاههای قدس ۵۰۰ میلیون ریال به این امر اختصاص یافته بود ولی به دلایلی این طرح انجام نشده است وی گفت: طرح طبقه بندی مشاغل باید برای مستضعفان که در فقر هستند بمرحله اجرا گذاشته شود.

سپس حسن معتمدرضائی معاون نظارت برروابط کارورارت کاروامواراجتماعی طی سخنانی ازکارگران خواست تادرمراجع بازسازی حل اختلاف وزارت کاررایاری دهند تانارسائیها جبران شود. وی افزود ماخودمان رابی‌نیاز ازشمانمیدانیم بهمین جهت ازشمامیخواهیم بهترباین مسئله برخوردکرده تاهرچه سریعتر هیئتهای حل اختلاف بازسازی شوند.

وی گفت درمورد طرح طبقه‌بندی مشاغل باید به سه مورد توجه کرد. مرحله اول طرح طبقه‌بندی است و آن تعدیل و ایجاد قسط است که اگردراین مسئله کمیت و کیفیت متفاوت باشد، مزدهم بایدبصورت متفاوت پرداخت شود و دراین تفاوتها یک رابطه منطقی هم باید وجود داشته باشد. وی گفت درطرح طبقه‌بندی مشاغل نمیتوان تمام مشخصات رادرنظرگرفت و به تفاوت مرددادبلکه ازطریق طبقه‌بندی میتوان عوامل شناخته شده رادرنظرگرفت و بااحتساب آنها و دادن امتیاز مشاغل رامقایسه و سپس اقدام کردازسوئی دیگردرطبقه‌بندی مشاغل نمیتوان بین دوکارگر که دارای یک شغل هستند تفاوتی قائل شدولی برای حس انجام کاراگرکسی بیش ازوظیفه فعالیت کند به آن کارگر پاداش خواهیم دادواگرکم کاری کندتنبیه خواهد شد. بهمین جهت مااز طریق طرح پاداش افزایش تولید خواهیم توانست این تفاوت راازبین ببریم وی افزود کارماسلامی است واگرکسی کارنیکی انجام دهد نتیجه آن کارراخواهد دید.

معاون وزارت کاروامواراجتماعی درمورد طرح طبقه‌بندی مشاغل درگذشته گفت واقعیت این است که درگذشته دستمزدها ازمیزان ۵٪ کمتر بوده است و مشاغل راکمترباهم مقایسه میکردماند درحالیکه مشاغل رابدون اینکه چه کسی دراین شغل قراردارد‌ارزیابی میکنند. درمورد اینکه طرح طبقه‌بندی مشاغل درحال حاضر به چه صورتی است معتمدرضائی گفت: درارتباط بااجرای این طرح نظام واحدی پیش بینی شده است و برای اینکه این نظام درآینده تبعیضهاراشدیدترنکند تصمیم گرفته شد در ۲۰ کارگاه و کارخانه ابتدااین طرح پیاده شود هرچند اجرای این طرح دراین مرحله ازحیطه واختیاروزارت کاروامواراجتماعی خارج است چون این طرح دراختیارکارگاه وطراح قراردارد‌چنانکه در ۱۰ کارگاه و کارخانه این طرح پایان یافته وبزودی دربقیه کارگاهها نتیجه آن معلوم خواهدشدکه بعدازبررسی بطورصریح موضع وزارت کارراداراین باره اعلام خواهیم کرد. وی افزود بااجرای طرح طبقه‌بندی مشاغل درنظرداریم بین مزدهای کارکنان یک کارگاه رابطه منطقی بوجودآورده و قسط و عدل رابرقرارسازیم و برای این منظور نرخ تهیه طبقه‌بندی مشخص خواهد شدتاتبعیضاتی که درگذشته بوده تشدیدنشود.

وی درپایان اظهارداشت کوشش خواهیم کردتاطرح‌های طبقه‌بندی رادرطول سالهای آینده به سمتی ببریم تااین مشکل برطرف شود و بین مشاغل رابطه معقول ایجاد شود.

پس از سخنان معتمد رضائی وزیر کار و امور اجتماعی آغاز سخن کرد و افزود این جلسات شکوفه های انقلاب ما است و شوراها که یکی از نهادهای مهم است باید کمک کنند تا انقلاب ما بیش از پیش به تکامل برود.

محمد میر محمد صادقی افزود شما برادران کارگر باید خیلی خوب مفهوم شورا را فهمیده باشید و باید حرمت آن را حفظ کنید وی گفت شورا یکی از ابزارهای انقلاب است که بدست ما سپرده شده است و با سندیکا که وظیفه صنفی را بعهده دارد متفاوت است چون سندیکا منافع گروه را تامین میکند ولی شورا در خدمت کل جامعه است و وسیله ای است در نظام جمهوری اسلامی ایران که در قانون اساسی هم از آن نام برده شده است وی افزود یکی از وظایف اعضای شوراهای اسلامی کارگران این است که منافع زودرس کارگران را تامین کند یعنی با توجه به کمبودهائی که مستضعفین و طبقه کارگر دارند باید منافع آنها را در کوتاه مدت تامین کرد در غیر این صورت شورا به کارگر و انقلاب ظلم کرده است. وی افزود هدف انقلاب ما این نیست که منافع یک قشر را تامین کند بلکه انقلاب ما کوشش میکند که جامعه بقا داشته باشد بهمین منظور اعضای شوراهای اسلامی برای جمع آوری و تشکل نیروها باید تلاش کنند تا ساخت اجتماعی را تغییر دهند یعنی قبل از اینکه برادران کارگر به مسائل صنفی فکر کنند به انقلاب بیندیشند.

وزیر کار و امور اجتماعی افزود بعنوان مثال بعد از انقلاب شورائی در کارخانه اتومبیل زامیاد تشکیل شد که بجای افزایش تولید محصولات آن به نصف کاهش یافت ولی امروز به تغییر شورا تولید آن به ۶۰ دستگاه و در هفته جنگ به ۸۰ دستگاه رسید پس شورائی که به انقلاب می اندیشد اینگونه میتواند موثر باشد چون اگر تولید کم شود این به نفع امریکاست وی افزود در حالی که ما عملاً در محاصره هستیم زیرا قبلا ۶ میلیون بشکه نفت صادر میکردیم و امروز یکدهم آنرا هم صادر نمیکنیم و این محاصره ای است که امریکا برای ما بوجود آورده است تا انقلاب ما را عملا خفه کند و ضد انقلاب و دشمنان ما میخواهند با تکیه برنارسائیها انقلاب را نابود کنند. از اینرو وظیفه ما است که با تمام توان از انقلاب اسلامی خود مواظبت کنیم سپس سئوالات کارگران مطرح شد که توسط برادر واعظی مدیرکل سازمانهای کارگری وزارت کار و امور اجتماعی به آنها جواب داده شد. این جلسه در ساعت ۱۱/۳۰ دقیقه پایان یافت.

*** در مدت دو سال واندی که از انقلاب میگذرد، هنوز گام مثبتی در مورد اجرای طرح طبقه بندی مشاغل برداشته نشده است.**
*** جهت پیاده شدن طرح طبقه بندی مشاغل در فروشگاه های قدس، ۵۰۰ میلیون ریال به این امر اختصاص یافته بود**
*** طرح طبقه بندی مشاغل باید برای مستضعفان که در فقر هستند بمرحله اجرا گذاشته شود**

وزیر نیرو از تاسیسات ساختمانی و بهره‌برداری سازمان آب تهران بازدید کرد

خبرنگار اقتصادی جمهوری اسلامی در پی تماسی با دفتر وزیر نیرو کسب اطلاع کرد که در ساعت ۹ صبح روز دوشنبه دکتر حسن غفوری فرد باتفاق مهندس کاشانی مدیر عامل سازمان آب تهران از تاسیسات ساختمانی و بهره‌برداری سازمان آب منطقه‌ای تهران بازدید بعمل آورد.

در این دیدار وزیر نیرو از کارگاه ساختمانی تلمبه خانه و مخزن ۱۸ هزار متر مکعبی که در محوطه فرودگاه مهرآباد میباشد بازدید کرد. این کارگاه در فروردین ۱۳۶۰ شروع به فعالیت نموده و بلحاظ قالب بندی و بتن ریزی پیشرفت بسیار چشمگیری داشته است این تلمبه خانه و مخزن میتواند آبهای تهیه شده بوسیله چاههای یافت آباد را پس از تصفیه و کلر زدن به منطقه‌ای در شمال مهرآباد منتقل کند بطوریکه کارکنان سازمان آب قول داده‌اند این تلمبه خانه قبل از تابستان آینده بمرحله بهره‌برداری خواهد رسید.

همچنین از تلمبه خانه و مخزن ۳۴ هزار متر مکعبی واقع در مجاور تصفیه خانه کن بازدید بعمل آمد لین کارگاه در تیر ماه ۱۳۶۰ شروع به فعالیت نموده و قسمتهائی از قالب بندی و بتن ریزی تلمبه خانه تمام شده و خاکبرداری مخزن پایان یافته و بتن‌ریزی آن شروع گردیده و در مجموع فعالیت و پیشرفت کارگاه بسیار جالب و سریع میباشد این تلمبه خانه و مخزن میتواند آب آریاشهر شمالی و کمبود آب شمالغربی را تامین نماید.

تاسیسات دیگری که مورد بازدید وزیر نیرو قرار گرفت عبارتند از:

۱- از تصفیه خانه بزرگ تهران که کلیه آبهای انتقالی از سد کرج به تهران را تصفیه میکند و حداکثر حدود ۱۰ متر مکعب در ثانیه میباشد بازدید بعمل آمد.

۲- از نصب خط لوله بقطر ۱۶۰۰ میلیمتر بطول حدود ۹ کیلومتر که مابین مخزن و تلمبه خانه کن و مخزن فرح زاد نصب گردیده بازدید بعمل آمد با وجودیکه مسیر این خط لوله بسیار ناهموار میباشد بیشتر از ۹۵ درصد آن پایان یافته و این خط لوله میتواند کمبود آب در شمال غربی تهران یعنی نواحی شهرک غرب را تامین نماید.

۳- از نصب تاسیسات شبکه در منطقه سعادت آباد بازدید بعمل آمد نصب این شبکه بمنظور تامین منطقه سعادت آباد میباشد و مجموع طول لوله‌های این شبکه بطول ۱۸ کیلومتر است این کارگاه حدود یک ماه است شروع بکار نموده و تا دو ماه دیگر نصب کلیه لوله‌ها بپایان خواهد رسید.

۴- از ساختمان مخزنهای ۱۸ هزار متر مکعبی حصارک بالا بازدید بعمل آمد در حصارک بالا قبلاً یک مخزن بحجم ۱۸ هزار متر مکعب وجود داشت که با توجه به مصرف مناطق شمالی شیمرانات این مخزن پاسخگوئی نیازها و احتیاجات شمیران نبود بنابراین تصمیم به ساختن دو مخزن ۱۸ هزار متر مکعبی دیگر گرفته شد اولین مخزن ۱۸ هزار متر مکعبی جدید پایان یافته و در حال آزمایش بلحاظ آب بندی میباشد دومین مخزن نیز در حال ساختمان است. فعالیت ساختمانی در اواسط سال ۵۹ در این محل شروع شده پیشرفت کار بسیار جالب و چشمگیر میباشد.

۵- از مخزن و تلمبه خانه سلطنت آباد بازدید بعمل آمد این کارگاه از یک ماه پیش شروع به فعالیت نموده امید است در سال ۶۱ کارهای ساختمانی این مخزن بپایان برسد.

۶- از کارگاه نصب لوله بقطر ۱۴۰۰ میلیمتری در میدان هروی بازدید بعمل آمد که کارگاه با نهایت جدیت مشغول فعالیت بوده است.

در مراحل بازدید کلیه توضیحات بوسیله مهندسین و روسای کارگاه به مقام وزیر نیرو داده شد و از طرف وزیر نیرو از کارگران و دست اندرکاران سازمان آب تقدیر بعمل آمد و بازدید در ساعت ۱۴ پایان یافت و اظهار امیدواری شد که در جمهوری اسلامی روند کارها با سرعت بیشتری دنبال گردد.

تامهرماه سال جاری

بیش از ۷۳۷/۰۰۰ تن گندم از کشاورزان سراسر کشور خریداری شده است

بگزارش خبرگزاری پارس سازمان غله کشور اعلام کرد ازآغازسال تا اوائل مهرماه بیش از ۷۳۷/۰۰۰ تن گندم از کشاورزان سراسر کشور خریداری و به سیلوهای کشور حمل شده است بنابرهمین گزارش میزان خرید گندم دراستانهای مختلف به این شرح است:

استان تهران: ۳۳/۶۲۳ تن، استان مرکزی ۳۰/۰۴۸ تن، استان مازندران ۱۵۸/۵۱۲تن، استان آذربایجان شرقی و غربی به ترتیب ۶۱/۶۶۶ و ۸/۷۰۲ تن، استان کرمانشاهان ۹۸۶۲۹تن، استان خوزستان ۲۱/۵۰۸ تن، استان فارس و استان هرمزگان ۶۶/۹۶۳ تن، استان کرمان، ۱۴۵۰ تن، استان خراسان ۶۳/۵۷۹تن، استان اصفهان ۶۳/۶۲۳ تن، استان کردستان ۲۶/۹۸۱تن، استان زنجان ۹/۳۸۳تن، استان همدان ۴۵/۸۱۳ تن، استان یزد ۱۳۲۰ تن و استان لرستان ۴۵۷۱۹تن

۳۰۰۰ تن برنج از کشاورزان گیلانی خریداری شده است

میزان خرید برنج از شالیکاران گیلانی به بیش از سه میلیون کیلوگرم رسید. سازمان تعاون روستائی استان گیلان گزارش داد از آغاز خرید برنج تاکنون باتوجه به استقبال کشاورزان گیلانی بیش از سه میلیون و ۶۸ هزار و یکصدونود وهشت کیلوگرم انواع برنج گیلانی توسط یکصدوهفتاد و یک مرکز خرید از کشتکاران گیلانی خریداری شده است که درازای آن بطور متوسط حدود پنجاه میلیون تومان به برنجکاران پرداخت شده است.

سازمان تعاون روستائی استان گیلان گزارش داد براساس آخرین آمارهای رسیده از میزان ۳۹۸۰ تن برنج خریداری شده یک میلیون و سی هشت هزار و ۵۵۰ کیلوگرم از مراکز خرید شهرستان رشت هشتصدوبیست هزار کیلوگرم از شعب خرید لاهیجان، دویست و هفده هزار و چهارصد و بیستوچهار کیلوگرم از شهرستان لنگرود، دویست و شصت و هفت هزار و ۵۲۹ کیلو گرم از رودسر، یکصدوسی هزار و هفتصدکیلوگرم از صومعه‌سرا، سیصدونود و پنج هزارکیلوگرم از فومن، یکصدوبیست و هشتهزار و ۳۲۸ کیلوگرم از آستارا، شصت و هشت هزار کیلوگرم ازتالش و دوهزار و ۶۶۷ کیلوگرم از مراکز خرید شهرستان رودبار خریداری شده است.

مسئول سازمان تعاون روستائی استان گیلان ضمن اعلام آمادگی این سازمان برای خرید تمامی محصول برنج امسال افزود که کارخرید برنج در مناطق روستائی گیلانی همچنان ادامه دارد.

از سوی ستاد بسیج اقتصادی

قیمت انواع باطری داخلی اعلام شد

ستاد بسیج اقتصادی کشور در تماسی با خبرگزاری پارس اعلام کرد: بمنظور جلوگیری از هر گونه سوءاستفاده احتمالی در فروش انواع باطری خشک تولیدی شرکت باطری سازی نیرو بدین وسیله نرخ انواع باطری برای عرضه به مصرف کنندگان به این شرح اعلام میگردد از مصرف کنندگان تقاضا میشود چنانچه فروشندگان باطری رعایت نرخهای اعلام شده را ننمودند مراتب را فوراً در تهران با شماره تلفن ۲۶۷۰۶۲ کارخانه باطری سازی نیرو و شماره تلفن ۳۶۴۵۳۵ مرکز پخش باطری نیرو و در شهرستانها به فرمانداریها اطلاع دهند تا متخلفین تحت پیگرد قانونی قرار گرفته و سهمیه باطری آنان قطع گردد، توضیح اینکه نرخ باطری‌های وارداتی با نرخ مشابه داخلی یکسان میباشد. باطری ۱۲ ولت ۹ پلیت قیمت ۳۱۱۰ ریال هزینه شارژ ۵۰۰ ریال

ژیان- رنو
باطری ۱۲ ولت پلیت ۳۵ آمپر ۲۸۶۰ ریال هزینه شارژ ۵۰۰ ریال

تویوتا
باطری ۱۲ ولت ۹ پلیت ۳۶ آمپر ۳۱۷۰ ریال هزینه شارژ ۵۰۰ ریال

بی‌ام‌و
باطری ۱۲ ولت ۹ پلیت ۵۵ آمپر ۴۱۶۰ ریال هزینه شارژ ۵۰۰ ریال

پیکان- مزدا
باطری ۱۲ ولت ۹ پلیت ۵۶ آمپر ۴۱۶۰ ریال هزینه شارژ ۵۰۰ ریال

پیکان - نیسان
باطری ۱۲ ولت ۹ پلیت ۶۰ آمپر ۴۱۶۰ ریال هزینه شارژ ۵۰۰ ریال

لندرور- جیپ آهو
باطری ۱۲ ولت ۱۱ پلیت ۷۵ آمپر ۴۶۲۰ ریال هزینه شارژ ۶۰۰ ریال

مینی بوس خاور
باطری ۱۲ ولت ۱۳ پلیست ۹۰ آمپر ۵۹۴۰ ریال هزینه شارژ ۷۰۰ ریال

کامیون و کامیونت
باطری ۱۲ ولت ۱۵ پلیت ۱۱۷ آمپر ۸۲۶۰ ریال هزینه شارژ ۸۰۰ ریال

کامیون - موتورهای زمینی
باطری ۱۲ ولت ۱۹ پلیت ۱۵۰ آمپر ۹۲۴۰ ریال هزینه شارژ ۱۰۰۰ ریال

کامیون - اتوبوس
باطری ۱۲ ولت ۲۵ پلیت ۲۰۰ آمپر ۱۲۸۰ ریال هزینه شارژ ۱۲۰۰ ریال

کامیون سنگین و تریلر
باطری ۶ ولت ۱۹ پلیت ۱۵۰ آمپر ۴۴۹۰ ریال هزینه شارژ ۵۰۰ ریال
باطری ۶ ولت ۲۵ پلیت ۲۰۰ آمپر ۶۱۴۰ ریال هزینه شارژ ۶۰۰ ریال.

سپاسگزاری کارکنان وزارت مسکن از امام امت

بگزارش خبرگزاری پارس روابط عمومی و ارشاد وزارت مسکن و شهر سازی اعلام کرد: از سوی وزیر مسئولین و کارکنان این وزارتخانه تلگرام تشکری به محضر امام امت و امید مستضعفان جهان که با استفاده ازاصل ولایت فقیه اختیارات جدیدی به مجلس شورای اسلامی اعطاء فرمودند ارسال شد. متن تلگرام باین شرح است:

بسم‌الله الرحمن الرحیم

حضور مبارک رهبر کبیر انقلاب اسلامی امام خمینی پس از حمد و ثنای پروردگار قادر متعال اجاره میخواهیم مراتب تشکر عمیق فرزندانتان در وزارت مسکن و شهرسازی را حضور آن عالم ربانی، مجاهد مدبر، آگاه به زمان و آن فقیه جامع الشرایط و نایب به حق حضرت ولی عصر عجل الله تقدیم نمائیم. برای فرزندان اسلام که هر دم تجلی اراده حق تعالی را می‌بینند و سبحان الله گویان‌تلاش در مسیر رضای او دارند بقای اسلام و نظام جمهوری اسلامی در سر لوحه اهدافشان قرار دارد.

امروز هر کدام از ما با آخرین توانمان در راه برقراری اسلام و نظام جمهوری اسلامی تلاش می‌کنیم و زمانی که بنظر میرسد راه بسیار دشوار و توان ما را اندکی بیش نماینده است آن ولی امر با درایتی که بهرصد از ابوار قدسیه است تن خسته ما را توانی تازه می‌بخشد راه پرپیچ و خم تاریک را مسیری روشن و مشخص میگرداند اما ما با الهام از آیه شریفه اطیعوالله واطیعوالرسول و اولی الامرمنکم انشاء الله همیشه در راه رضای خدا و تحقق اهداف عالیه اسلام واطاعت از اوامر امام باقی خواهیم بود.

از طرف وزیر، مسئولین و کارکنان وزارت مسکن و شهرسازی

همچنین از سوی کارکنان این وزارتخانه پیام تشکر دیگری خطاب به رئیس مجلس شورای اسلامی ارسال شد. در قسمتی ازاین پیام آمده است:

تاریخ نویسان اسلامی در آینده صحبتها از نهضت فراگیر اسلامی ایران و مردانی که در آن نقش دارند خواهند نمود. خداوند وجودتان را از بلایا دور دارد که این انقلاب بشخص شما بسیار مدیون است.

صدور احکام هنرطرازی مستخدمین دولت متوقف شد

صدور احکام هنرطرازی مستخدمین مشمول تبصره ۸۵ قانون بودجه سال ۵۶ طی بخشنامه‌ای از سوی سازمان امور اداری و استخدامی کشور به کلیه وزارتخانه‌ها و مؤسسات دولتی متوقف شد.

رئیس روابط عمومی و ارشاد سازمان اموراداری واستخدامی کشور در تماسی با خبرگزاری پارس اعلام کرد در پی شکایتهای مکرر حضوری و کتبی به سازمان اموراداری و استخدامی کشور درمورد عدم هماهنگی در اجرای تبصره ۸۵ قانون بودجه سال ۱۳۵۶ کل کشور که در واقع فلسفه وجودی آن ایجاد هماهنگی عادلانه بمنظور متناسب ساختن حقوق بازنشستگان و وظیفه بگیران با مستخدمین شاغل مشمول قانون استخدام کشوری بوده ولی درعمل موجب بروز ناهماهنگی‌های فاحشی گردیده است برای اجرای عدالت اجتماعی در حکومت اسلامی و همچنین بمنظور بررسی بیشتر و ایجاد سیستم صحیحی در نحوه بازنشسته کردن افراد شاغل در رابطه با چگونگی اجرای تبصره مذکور سازمان اموراداری و استخدامی کشور تصمیم به متوقف کردن صدوراحکام هنرطرازی مستخدمین مشمول تبصره یادشده تا نائل شدن به مقاصد فوق‌الذکر گرفته است که مراتب طی بخشنامه شماره ۲۱/۵۸۲۰ مورخ ۶۰/۷/۱۸ به کلیه وزارتخانه و مؤسسات دولتی مشمول قانون استخدام کشوری نیز ابلاغ شده است.

پیامهای تبریک بمناسبت انتخاب برادر حجت‌الاسلام خامنه‌ای

بدنبال تنفیذ حکم ریاست جمهوری برادر حجت‌الاسلام والمسلمین سیدعلی خامنه‌ای ازسوی امام امت، تلگرامهاواطلاعیه‌های تبریک ازسوی انجمنهای اسلامی کارخانجات و دیگرنهادهابدستمان رسید. امروز نیز بدرج تعدادی ازاین اطلاعیه‌ها اقدام می‌کنیم.

انجمنهای اسلامی کارخانجات کرج و حومه

بسمه تعالی- انجمنهای اسلامی کارخانجات کرج و حومه انتخاب لایقترین فرد رابه نمایندگی حزب ا.....بعنوان رئیس جمهورنظام حکومت جمهوری اسلامی ایران که مجری رسالتهای شهیدان میباشدراتبریک گفته و بیکباردیگریادآورمیشوند که امت ایثارگروشهیدپرور بیکباردیگربا رأی خود ثابت نمودند که به هیچ قشری همچون روحانیت اصیل و مبارز اطمینان نداشته و این انتخاب رابارديگر به امام زمان (عج) ، نایب برحقش امام خمینی و برادرخامنه‌ای تبریک و تهنیت عرض می‌نماید و امیدوارند همیشه مروج ارزشهای اسلامی درایران و جهان باشند.

انجمن اسلامی گچ تهران

باردیگر امت مسلمان ایران باارادای استواروصفی متحد همگام وهمصدا به پای صندوقهای رأی رفته و شهیدزنده و فرزند و شاگرد روح ..... برادرسیدعلی خامنه‌ای رابمقام ریاست جمهوری برگزیدند. ماکارکنان گچ تهران ضمن اعلام موجودیت انجمن اسلامی کارخانه این انتخاب شایسته و کم نظیر رابه امام عصر (عج) ونایبش امام خمینی و امت شهیدپرورایران تبریک میگوئیم.

ستادهماهنگی انجمنهای اسلامی بیمارستانها و مراکز درمانی و واحدهای تابعه وزارت بهداری

امت انقلابی مادرطی حرکت اسلامی خویش از۲۲ بهمن۵۷ به بعد ثابت کردکه میتواند پرچمدار نهضت انبیاء خصوصاً رسول گرامی اسلام بوده و رسالت نجات محرومین ملل رابعهده بگیردبدین لحاظ باعنایت خداوند سبحان و رهبری امام بزرگ خویش درتمامی جبهه‌های داخلی وخارجی سربلند و پیروز سنگرهای تارعنکبوتی دشمنان رابهم پیچید و قدرت محاسبه رااز‌تئوریسین‌های سیا- موستاد- کاگ ب گرفت و درتلاش خدائی خودزیباترین گلهای بوستان انقلاب راکه هریک سرمایه‌های عظیمی بودند تقدیم هدف خود نمود.

شرکت گسترده مردم درانتخابات گزینش حجت‌الاسلام خامنه‌ای براستی بعنوان انقلابی دیگردرتاریخ انقلاب ثبت خواهد شد زیرا که عدد۱۶ میلیون واندی توانست درشرایطی حساس گویاترین بیان دشمن شکن رابه تمامی جهان بنماید.

امت صابرومبارز مابداند رحلتهاوشهادتها وپیوستن رشیدترین فرزندان وسرداران اسلام ازطریق ترور سانحه و جهاد به لقاء خداوند کریم و همچنین ظهورعدد۱۶ میلیون واندی همگی نشانگرحکمتی بزرگ ازجانب خداوند است که همزمان باسقوط کثیفترین چهره و مهره آمریکادرمنطقه یعنی فرعون مصر سادات خائن بوقوع میپیوندد که ازتحلیل و ارتباط آنهاباهم قلمهاوبیانها عاجزند.

مااانتخاب برادرمان حجت‌الاسلام خامنه‌ای عزیز جمعه‌های تهران و بارشکنجه دیده بارزندانی کشیده بهشتی مظلوم راکه باسقوط فرعون مصر مصادف گشته بمنزله مقدمه طلوع نوزورفتن ظلمت ازجهان دانسته و به فال نیک میگیریم.

انجمن اسلامی کارکنان کارخانه پوشاک زاهدان

تهران- دفترریاست جمهوری برادرخامنه‌ای

انتخاب شایسته شمارابعنوان رئیس جمهورمکتبی و پیرو خط امام که همان خط راستین اسلام میباشد تبریک و تهنیت عرض نموده وموفقیت شمارازدرگاه ایزدمنان خواستاریم.

انجمن اسلامی اداره کل نان ماشینی

بدینوسیله ضمن اعلام موجودیت انجمن اسلامی اداره کل نان ماشینی صمیمانه ترین تبریکات خود را به امام و امت شهید پرور ایران بخاطر انتخاب شایسته ترین رئیس جمهور متعهد و مکتبی حجت‌الاسلام سید علی خامنه ای عرض نموده و سعادت و موفقیت روز افزون برای همه خدمتگزاران صدیق انقلاب اسلامی برهبری امام خمینی را از خداوند بزرگ خواستار است.

انجمن اسلامی شرکت کفش بلا

ما اعضای انجمن اسلامی‌شرکت کفش‌بلاانتخاب برادر حجت‌الاسلام خامنه ای را به مقام ریاست جمهوری اسلامی ایران با رای قاطع ملت شهید پرور ایران تبریک میگوئیم و امیدواریم همیشه در خدمت به اسلام پیروز و موفق باشید.

انجمن اسلامی کارکنان سازمان آب و برق خوزستان

بسمه تعالی- حضرت حجت الاسلام سید علی خامنه ای رئیس جمهور محبوب ایران انتخاب قاطعانه آنحضرت به رئیس جمهوری ایران و تنفیذ مبارک امام را بشما و کلیه مسلمین تبریک و تهنیت عرض مینمائیم. انتخاب آنجناب نشانه اراده مردم مسلمان و خواست خدای بزرگ برای اجرای قاطع احکام اسلام است. مسلم آنکه شما وارث شهدای عزیز ما چون شهید رجائی و شهید باهنر و صدها شهید در سایه الله و حسین(ع) هستید. پس از این امت امام زمانی برای خدمت به اسلام عزیز و مستضعفین سراسر جهان همچنان تحت رهبری قاعد اعظم‌امام خمینی صحنه حاضر میباشد و انشاالله پیروزی نهائی از آن مومنین است.

انجمن اسلامی بانک صادرات ایران

بسمه تعالی-وهمه قشرهای ملت از مراجع بزرگ و علمای بلاد و قشرهای دیگر مستضعف بپاخاسته بپای صندوقها رفته اند و رای خودشان را دادند یعنی رای به اسلام»

(امام خمینی)

با رای قاطع امت و تنفیذرهبر و بنیان گذار جمهوری اسلامی امام خمینی رئیس جمهوری مکتبی و در خط اسلام برگزیده شد. انتخاب حجت الاسلام سید علی خامنه ای بعنوان رئیس جمهور ایران بی شک مشت محکمی بود بر دهان ابرقدرتهای شرق و غرب و مزدوران وابسته اش این بار نیز امت ما ثابت نمود که برای همیشه پشتیبان روحانیت مبارز بوده و می باشد و هیچ چیز نمی تواند آنان را از خط اصیل اسلام منحرف نماید و با تمام توان خود در راه اسلام عزیز گام برمی دارد.

انجمن اسلامی بانک صادرات ایران ضمن عرض تبریک و تهنیت به امام و امت بپاخاسته و قهرمان در مورد انتخاب حجت الاسلام سید علی خامنه ای بعنوان رئیس جمهور ایران موفقیت ایشان را در وظائف محوله از درگاه خداوند متعال خواهان است.

کارکنان شرکت صنعتی جنرال

محضر محترم حضرت حجت‌الاسلام خامنه‌ای

انتخاب شایسته حضرتعالی را بریاست جمهوری اسلامی ایران و تنفیذ حکم امام را در این مورد تبریک عرض نموده توفیق و دوام عمر شما را خواستاریم.

باجرای بند «ج»

یک چهارم زمینهای آبی کشور بین روستائیان توزیع میشود

● ظرف پنج سال آینده قراراست ۱۶۰۰ مرکز خدمات روستائی درسراسر کشور تاسیس شود وتمام تشکیلات وادارات وزارت کشاورزی در مرکز شهرستانها برچیده وبه روستاها برده شوند.
● با اجرای بند «ج» قانون اصلاحات ارضی اسلامی درحدود یک چهارم اززمین‌های آبی کشور از بزرگ مالکان گرفته شده وبین روستائیان تقسیم خواهدشد.

مهندس مسعود خوانساری معاون وزارت کشاورزی وعمران روستائی درامور مراکز خدمات کشاورزی ورمین دریک گفتگوی اختصاصی با خبرگزاری پارس ضمن اعلام این مطلب تازه ترین تصمیمات وفعالیتهای انجام شده درمورد دوامر مهم دررابطه با کشاورزی کشورمان بسعی ایجاد مراکز خدمات روستائی وتقسیم اراضی اسلامی را دراختیار این خبرگزاری قرار داد.

معاون مراکز خدمات روستائی وزارت کشاورزی وعمران روستائی ابتدا با ذکر انگیزه های تشکیل چنین مراکزی گفت:

بطوریکه میدانید رژیم گذشته تمام سرمایه‌گذاریها وفعالیتها را دررمینه‌های مصرفی متمرکز ساخته بود که عمدتا از منبع درآمد پول‌نفت‌تامین میشد، ولی بعداز انقلاب اسلامی شعار ماخودکفائی دراقتصاد وبعث برای نسل‌های آتی بود بنابراین سعی ما بر این شد تاتمام سرمایه گذاریها درجهتی انجام بگیرد که تولید داخلی راهرچه بیشتر افزایش دهد تاامر خودکفائی انشاءالله تحقق یابد. مهندس خوانساری گفت:

لازم بود که ما قبل از سرمایه‌گذاری تشکیلات لازم را بوجود آوریم تا بتوانیم تخصص ها وتشکیلات فعلی ازجمله تشکیلات وزارت کشاورزی و ادارات تابعه آن وهمه امکانات را به روستاها بکشانیم اینجا بود که فکر ایجاد چنین مراکزی بفکر ما رسید که از بعداز انقلاب درفکر ایجاد آن بودیم ولی بنابعللی تا کنون نتوانسته بودیم بطور احسن به این امر مهم برسیم آنگاه مهندس خوانساری با اشاره به چگونگی بافت مراکز خدمات روستائی افزود: باایجاد این مراکز تشکیلات جدیدی بوجود می‌آید که کاملا متناسب با فرهنگ وساخت سنتی روستاهای ماست واساساً دراین مراکز مردم هستند که سهم عمده راماندازی کارها را بعهده دارند ووزارت کشاورزی نیز بخصوصی انتخاب میشود وکلیه دهستان های مورد نظر برای ایجاد مراکز نیز درنظر گرفته شده وسپس ادارات کشاورزی شهرستان مذکور محل میشوند وبه روستاها برده میشوند ودرشروع کار اقدام به تاسیس کلینیک های دامپزشکی، توریع بهالهای کشاورزی و توریع ماشین آلات کشاورزی میکنند. وی افزود: تاکنون درمناطق خوی، مهان، اردبیل، تویسرکان وچند شهرستان دیگر تاسیس ۳۳ مرکز خدمات شروع شده است وباید بگویم که این طرح درازمدتی است که حداقل پنج سال طول میکشد وما سعی داریم انشاءالله بتوانیم درکلیه نقاط کشور ۱۶۰۰ دهستان بوجود آوریم که البته درشروع کار بصورت ابتدائی خواهند بود وبعد بصورت تخصصی درخواهند آمد. مهندس خوانساری افزود: درتاسیس این مراکز وزارت کشاورزی وعمران روستائی نقش اصلی را عهده‌دار بود ووزارتخانه های مهم دیگر ایجاد چنین مراکزی بفکر ما رسید که از بعداز انقلاب درفکر ایجاد آن بودیم ولی بنابعللی تا کنون نتوانسته بودیم بطور احسن به این امر مهم برسیم آنگاه مهندس خوانساری با اشاره به چگونگی بافت مراکز خدمات روستائی افزود: باایجاد این مراکز تشکیلات جدیدی بوجود می‌آید که کاملا متناسب با فرهنگ وساخت سنتی روستاهای ماست واساساً دراین مراکز مردم هستند که سهم عمده راماندازی کارها را بعهده دارند ووزارت کشاورزی نیز نیازهای روستائیان را بنه روستاها برده ومشارکت روستائیان را درکارها تقویت میکند.

مهندس خوانساری دررابطه با تعداد ونحوه تشکیل مراکز خدمات روستائی گفت: درسال ۱۳۶۰ درحدود ۲۰۰ مرکز خدمات کشاورزی در۱۹ استان و۲۳ شهرستان تشکیل خواهدشد که کارهای مقدماتی آن فراهم شده است ونحوه تشکیل این مراکز بدینصورت است که یک شهرستان کشاورزی آخرین تصمیمات درمورد مطرح شدن بند ج قانون اصلاحات ارضی اسلامی را در مجلس شورای اسلامی ذکر کرده وافزود: یکی از اصول مهم قانون اساسی که دررفع تبعیض وستم براکثریت روستایی کشورمان سهم عمده دارد اصل تقسیم اراضی اسلامی است که آیت‌الله منتظری آیت‌الله مشکینی وشهید مظلوم آیت‌الله بهشتی درمورد آن نظر مساعد داشته‌اند وقراراست بزودی این مسئله درمجلس شورای اسلامی برای تصویب وارجاع مطرح شود. وی افزود: دراسلامی‌واقتصادی بودن این اصل همین بس که در زمینهائی که کار تقسیم اراضی از سوی هیئتهای هفت نفره تقسیم زمین صورت گرفته محصول کشاورزی آن ناحیه چند برابر بوده است. وی سپس به ذکر آمار زمینهای شامل این قانون پرداخت و گفت آمار دقیقی در دست نداریم تا تعیین کننده مقدار زمینهائی باشد که قرار است براساس این قانون بین روستائیان تقسیم شوند ولی آمار سال ۱۳۵۲ نشان میدهد که یک چهارم زمینهای آبی کشور در دست بزرگ مالکان است وی در پایان این گفتگو به خبرنگار خبرگزاری پارس گفت:

البته ما انتظار داریم که همزمان با مطرح شدن این قانون در مجلس شورای اسلامی مالکان و عوامل داخلی تحت نف

مصاحبه منتشرنشده شهید مجاهد حجت‌الاسلام هاشمی‌نژاد:

بمب گذاری و ترور نشانگر به بن بست رسیدن کامل دشمن است

متن زیر مصاحبه منتشر نشده‌ای از شهید مجاهد حجت‌الاسلام سیدعبدالکریم هاشمی‌نژاد درباره تروریسم و چگونگی مقابله باآن درجامعه می‌باشد که خودنیز توسط تروریسم یعنی مزدوران آمریکای جنایتکاربه لقاءا... پیوست.

س- نظرشمادرباره ترورها و انفجاراتیکه توسط مزدوران آمریکا صورت می‌گیرد چیست و اصولاً اینها چه اهدافی رادنبال می‌کنند؟

ج- بسما....الرحمن الرحیم- دراین رابطه مسائل بسیاری مطرح است که من به قسمتی ازاینهااشاره می‌کنم، اولین مسئله‌ای که دراینجاهست این است که این بمب گذاری‌ها و این ترورها تنهاموجب نشان دادن قدرت مخالفین و ضد انقلاب نیست بلکه دقیقاً نشانه موفقیت انقلاب است و ضعف آنها، برای اینکه نشان می‌دهد که دشمن به بن‌بست کامل رسیده و دیگررویاروی نمی‌تواند بااین انقلاب مواجه شود وچهره‌های خودشان رانمی‌تواند روکند و دستهای خودشان رانمی‌تواند مشخص کند درنتیجه دست به چنین کارهایی می‌رسد

●ترور و بمب گذاری نشانه ضعف دشمن است

ولذا باید گفت که این بمب گذاریهاوترورهانشانه به بن‌بست رسیدن کامل دشمن و موفقیت کامل انقلاب است. مطلب دومی که دراینجامطرح است این است که دشمن، یعنی سازمانهای به اصطلاح متشکل، سازمانهایی که در رأس آنهاسازمان منافقین خلق که مدعی آن است که من رهبری این کارهارابرعهده دارم و عامل اصلی درانجام این سری کارها هستم، این عملیات نشان می‌دهد که آن رجزخوانی‌های گذشته آنهاکاملاً بی‌جهت بوده اینهادرگذشته می‌گفتند که ماسازمانی هستیم بسیارمتشکل و ازنظرنظامی بسیارقوی ونیرومند ومادیدیم که سازمان نیرومند متشکل به قول خود آنهاتنهادر ۳۰ خرداد یک بارتوانستند جمعی راازتمام شهرستانهابسیج کنند و آنهم دررابطه باسازمان تنهانبود باهمه عوامل ضد انقلاب بود و شورش کوری رادریک خیابان بوجودآورده بودند درمدت چند ساعت و باآن طرز رسوا باحضور مردم درصحنه دچارشکست شدند. وازآن تاریخ به بعد اثری ازآنهادیده نمی‌شود نه متشکلندونه می‌توانند عرض وجودبکنند ونه می‌توانند خودنمایی کنند بلکه فقط آنچه که دراینجا مطرح است این است که دست به یک سری کارهای تروریستی کورزدند. یک آدم بی‌دفاع رامورد هدف قراردادند همین چندروز قبل بود که درمشهد یک میوه فروش را دقیقاً مورد حمله قراردادند که خوشبختانه ازاین سوء قصد جان به سلامت بدربرد ویامشابه این سری مسایل یک تروریسم کوری رااینهادارند تعقیب می‌کنند و می‌خواهند این راپیاده کنند و خوشبختانه نشان دادند درعمل که دربرخورد بااین ملت منسجم وحاضر درصحنه، نه نیروی نظامی قابل ملاحظه‌ای هستند ونه نیروی سیاسی متشکل که خودشان درباره خودشان تبلیغ میکردند.

مسئله سومی که دراینجامطرح است که این نکته مهمی است و تمام دوستان آنهاوباطرفداران انقلاب باید دقیقاً رویش تکیه کنند این مسئله است، باید به آنهاگفت که شمادرکجای دنیاسراغ دارید فاشیستریں، منفورترین رژیمی دریک گوشه‌ای ازگوشه‌های دنیاصرفاً بایک تعداد بمب‌گذاری و ترور وانفجار ساقط شده باشد؟ تروریسم کورفاشیستریں و منفورترین حکومتهای جهان رایک موردی راشما سراغ ندارید که به بن‌بست کشانده باشدچه رسد به حکومتی که وابسته به ملت است مانند حکومت ایران و مانند رژیم ایران، بدون شک این توطئه درایجاحاشی خواهدبودوتردیدی نداریم.

●هدف آمریکا ازایجاد ناامنی درجامعه

مسئله چهارمی که درایجا مطرح است این است که بطور کلی آمریکادراین رابطه یک تجربه‌ای دارد و آن تجربه این است که برای جانشین کردن یک حکومت وابسته به خودش رامخصوصاً بصورت دیکتاتوری نظامی به جای حکومت وابسته به ملت . یکی ازحربه‌های شناخته شده‌اش که رویش تجربه کرده این است که یک حالت آنارشیستی و هرج و مرج ازطریق ایجاد ترور و وحشت و بمب گذاری و انفجار بوجودبیاورد تادرنتیجه مردم رابه ستوه دربیاورد و وقتی زمینه رابرای نارضایتی مردم ازاین نظرآماده کردتحت عنوان اینکه امنیت وجود نداردومردم امنیت می‌خواهند بلافاصله بعدازایجادوضع آنارشیستی یک حکومت فاشیستی و دیکتاتوری وابسته به خودش و آنهم بصورت نظامی ایجاد کندوآن بایدتمام مخالفین آمریکا راقلع و قمع کندو کاملاً مهره‌های آمریکارابیاورد درراس کارومنافع آنها راتأمین کندولی آمریکابایدبداند همانطوریکه همه مسایلی که درنقاط مختلف جهان تجربه داشته دراین وقتی خواست تجربه‌هارابکاربیندد به شکست انجامید، این تجربه‌اش هم دراینجا بدون هیچ شک به شکست خواهد انجامید.

●منافقین آلت دست آمریکا هستند

بنابراین آنچه که امروز دراین کشوردارد واقع می‌شود صرفاً یک عمل آمریکایی است منافقین خلق هم بیچاره‌ها عامل و آلتی بیش نیستند برای اجرای آنهاومن تصورمی‌کنم که تادیروز مااین جملات رااین مسایل رامی‌گفتیم که اینها وابسته به آمریکا هستند، افرادی نمی‌توانستند باور کنند چطوریک رهبربه قول خودشان انقلابی که می‌گوید سالها درزندان بودم و شکنجه راتحمل کردم وابسته به آمریکاباشدولی حوادث اخیربخوبی نشان داد که مسئله ازچه قراراست برای اینکه خلبان مخصوص که شاه راازاینجافراری می‌دهد اوراهم درکناربنی‌صدر فرارمی‌دهد و درفرودگاه نظامی فرانسه پیاده می‌کنند ومیکروفونهای خبرگزاریهای آمریکایی و اسرائیلی جلودهان این آقای به اصطلاح چریک انقلابی گرفته می‌شود ومتن مصاحبه‌هایش بوسیله رادیو بی‌بی‌سی پخش می‌شود و این بخوبی نشان می‌دهد که قضیه ارچه قراراست، وبه این طرفدارانشان باید گفت که شمادررمان رژیم شاه مبارزه می‌کردید علیه رژیم شاه، چطور شد همین رادیو صدای آمریکا یا بی‌بی‌سی یا کشورهای سرمایه‌داری ار شما تجلیل نکردند و آنوقت شما را آنها تروریست می‌خواندند چطور شده که امروز ار شما تجلیل می‌کنند و زبان شما شده‌اند و مصاحبه‌های شما را پخش می‌کنند آیا ماهیت آنها عوض شده و از حالت امپریالیستی خارج شده‌اند و یا شما موضعتان عوض شده؟ آیا فرانسه یک کشور انقلابی است که آقای رجوی به دامن او پناه برده؟ چه عاملی وجود دارد که فرانسه فرودگاه نظامیش را در اختیار آقای رجوی قرار می‌دهد برای فرود آمدن هواپیما آنهم هواپیمایی که خلبانش دقیقاً سرهنگ معزی یعنی همان کسی که شاه را فراری داده و اینها می‌تواند ماهیت ترور و تروریسم موجود در کشور را نشان دهد.

س- اخیراً ما شنیدیم که به جان شما در مشهد سوءقصد شده، لطفاً در مورد چگونگی آن توضیح دهید؟

عرض کنم که مسئله سوءقصد به حسب ظاهر به جان من نبوده به خانه بود که من در خانه نبودم یک سه راهی پرتاب می‌کنند به طرف خانه، منتها این سه راهی به دیوار اصابت می‌کند و برمی‌گردد داخل کوچه و خیلی قوی منفجر می‌شود بطوری که ترکش‌هایش دربهای آهنی را سوراخ کرده ولی خوشبختانه تلفاتی بسیار نمی‌آورد و فقط لامپ چراغ را شکسته بود اما از آغاز ماه رمضان تا پایان ماه رمضان چون وعده کرده بودند به طور قاطع که ما حتماً ایشان را از میان خواهیم برداشت. چهار مورد را ما با آن برخورد کردیم که توطئه‌هایی وجود داشت که یکی از آمثلاً به این صورت بود که ساعت ۱۱ شب دو نفر درب خانه آمده بودند و بعنوان اینکه موتورمان بنزینش تمام شده و این ماشینی که دم درب خانه است یک مقدار بما بنزین بدهید که من از طریق افاف سئوال کردم که شما اهل کجا هستید گفتند ما مسافریم گفتم که مسافر چرا موتور دارد گفتند که از یک کسی از آشنایان گرفته‌ایم. گفتم که اینجا چکار می‌کنید توی یک خیابان فرعی گفتند که می‌خواستیم برویم پارک ملت گفتم که پارک ملت که راهش اینجا نیست و اینها را البته بازداشت کردند و تحت بازجوئی هستند و مسلماً این‌ها برای شناسائی آمده بودند. میزان آمادگی ما را می‌خواستند ببینند چقدر است. یک روز دیگر هم یک فرد مسلحی توی حزب مراجعه می‌کند که متاسفانه آن مسئول دم درب اسلحه‌اش را میگیرد و این می‌گوید که در بخش صوت با کسی کار دارم میرود و بلافاصله برمی‌گردد و آن کسی که دم درب بود متاسفانه ساده اندیشی می‌کند اسلحه‌اش را می‌دهد و میرود بعدها به ما میگوید جریان این است. طبعاً می‌بایست بررسی کند که این کیست که اسلحه داشته و برای چی آنجا آمده بود، نه عضو سپاه بود و نه عضو بسیج بود و نه از مامورین انتظامی و نظامی بود. دو مورد دیگر هم در این رابطه بود و خوشبختانه همه اینها خنثی شد و مهم این است که این تهدیدها نمیتواند ما را از کار باز بدارد و من بارها هم در مشهد اعلام کردم که حتی یک برنامه از برنامه‌هایمان را تعطیل نکردیم منتها با یک مراقبت بیشتری به سراغ کار می‌رفتیم.

● وظیفه ملت در برابر تروریستها

س: با توجه به اینکه آمریکا و مزدوران داخلیش با این بمب‌گذاری‌ها و ترور می‌خواهند مردم را از صحنه خارج کنند، مردم در برابر اینگونه اعمال چه وظیفه‌ای دارند؟

ج- عرض کنم که بله دقیقاً مسئله این است که می‌خواهند مردم را از صحنه خارج کنند و ضعف دولت را در اداره امنیت مالی و جانی مردم نشان دهند. در ایران همانطوریکه تجربه تاکنون نشان داد حوادث به جای اینکه مردم را از صحنه بیرون کند اینها را بیشتر وارد صحنه کرد. من در یکی از سخنرانی‌هایم این را اشاره کردم. گفتم که اگر این مسایل اوج بگیرد که اوجی ندارد و مسلم روز بروز دایره‌اش تنگتر میشود برای اینکه اینها فقط از نیروی موجود می‌توانند استفاده کنند برای آینده نیروهای تازه‌ای را نمی‌توانند جذب کنند مگر مزدوران شناخته شده آمریکائی، والا نیروهای ساده و صادق را خوشبختانه نمی‌توانند جذب کنند، این مرحله‌اش گذشت، از نیروهای موجود دارند استفاده می‌کنند. بنابراین چون نیروهای موجود هم مرتب با کوشش مردم و حضور مردم در صحنه خانه‌های تیمی‌شان به دست سپاه و دادگاههای انقلاب می‌افتد از این نظر دایره‌اش تنگ‌تر می‌شود ولی برفرض محال اگر دایره‌اش روزبروز گسترش هم پیدا کند حداکثرش این است که حضور مردم ما را در صحنه بیشتر کند یعنی توی خیابان توی بازار این خود مردم هستند که شیفت می‌گذارند و کاملاً پاسداری می‌کنند و پاسداری می‌دهند و مسلح می‌شوند و ما تعداد بیشتری از مردم را مسلح می‌کنیم درآن روز است که دیگر کاملاً آنها به بن بست د وران حیات سیاسی خودشان رسیده‌اند پس مردم را این کارها از صحنه بیرون نمی‌کند. و حضور مردم بیش از پیش خواهد بود.

● توصیه به مردم و مسئولین

س- برای جلوگیری از این گونه اعمال جنایتکارانه چه توصیه و پیشنهادی به مسئولین امر و مردم دارید؟

ج- اما به مسئولین امر، قاطعیت شان‌دارن‌است، آنجا که عوامل اصلی اینها را بدست میآورند و یا کسانی که دست اندر کار این سری طرحها و ترورها و انفجارها هستند قاطعیت نشان دهند. و این قاطعیت‌ها می‌تواند اثر فوق‌العاده کاملی نسبت به جلوگیری این سری مسائل داشته باشد اضافه براین جهت یک سری مراقبتهای امنیتی است که باید اینها را بیشتر کرد و می‌توانند بکنند یک مطالعه‌ای باید بشود در زمینه موتورها در شهرهای بزرگی که اینها بوسیله موتور دست به

ژنرال شاذلی: حاضریم قرارداد کمپ دیوید را بپذیریم

● عرفات از اظهارات فورد و کارتر در مورد فلسطین استقبال کرد

● عرفات: این اسرائیل است که ما را برسمیت نمی شناسد ولی ما همزیستی با اسرائیل را برسمیت می شناسیم

● ابوجوده پیش بینی کرد فهد بصورت شخصیت اول جهان عرب درخواهد آمد

خبرگزاری فرانسه از طرابلس گزارش داد ژنرال شاذلی رهبر ملی گرایان و مارکسیست های مخالف رژیم مصر دیروز اعلام کرد چنانچه قاطبه ملت مصر قرارداد صلح کمپ دیوید را بپذیرند، وی نیز آنرا قبول خواهد کرد. این قرارداد موجب برسمیت شناختن اسرائیل و برقراری روابط سیاسی و اقتصادی مصر و اسرائیل شد.

ژنرال شاذلی تاکنون چند بار مسئولیت ترور انور سادات رئیس جمهور پیشین مصر را بعهده گرفته است لکن آخرین بار اعلام کرد که این حمله توسط گروه وی صورت نگرفته است وی گفت هدف اصلی گروه وی سرنگون کردن دیکتاتوری در مصر وایجاد یک دموکراسی پارلمانی شبیه به دموکراسی های غربی» در کشورش میباشد. ژنرال شاذلی که تا سال ۷۷ سفیر سادات در اسپانیا بود افسرد ملت مصر چاره‌ای جز مخالفت با حکومت استبداد ندارد. ژنرال شاذلی آنگاه به اعدام سادات توسط مسلمانان بنیاد گرا اشاره کرد و گفت افراد شجاعی که سادات را مورد هدف گلوله قرار دادند بانام خدا ماشه را کشیدند آنها تنها حکم اعدام وی را که رای مردم بود اجرا کردند.

شاذلی افزود از مردم مصر میخواهم که علیه رژیم دیکتاتوری به مقابله برخیزند وخشونت را با خشونت پاسخگو باشد و مقاومت کند تا دموکراسی درکشور برقرار شود. وی همچنین اظهار داشت که هدف نهایی افراد مخالف که تحت لوای گروه خود را که موسوم به جبهه ملی مصر است، دموکراسی برای مصر آزادی بیان- عقیده و حق انتخاب است.

استقبال عرفات ازاظهارات فوردوکارتر

ازسوی دیگر آسوشیتدپرس ازتوکیو گزارش داد یاسرعرفات رهبرسازمان آزادی‌بخش فلسطین طی مصاحبه‌ای گفت که ازاظهارنظر جرالد فورد و جیمی کارتر روسای جمهوری پیشین آمریکا دائر براینکه آمریکاباید برای دستیابی به صلح درخاورمیانه سرانجام باسازمان آزادی‌بخش فلسطین مذاکره کند استقبال میکند. عرفات درهمین حال گفت رهبران پیشین آمریکا درحالی چنین مطلبی رااعلام می‌کنند که درزمانی که درقدرت بسرمی‌بردند سازمان آزادی‌بخش فلسطین راناديده گرفته بودند

یاسرعرفات که بابنگاه خبرگزاری ژاپن سخن می‌گفت افزود خط‌مشی آمریکا درگذشته موجب پیدایش بن‌بست درمذاکرات صلح خاورمیانه شد. عرفات گفت امیدواراست ریگان رئیس جمهوری آمریکا درک کند که سازمان آزادی‌بخش فلسطین مهمترین عنصر درخاورمیانه بحساب می‌آید.

عرفات گفت دیروزازدوسازمان آزادی‌بخش فلسطین بصورت بخشی ازفرمول یک صلح پایداردرخاورمیانه درخواهدآمد. عرفات روز دوشنبه برای یک دیدارسه روزه ازژاپن واردتوکیو شد.

بگزارش خبرگزاری فرانسه ازواشنگتن جیمی کارتر رئیس جمهوری پیشین آمریکاطی نامه‌ای به سناتورسام نان هشدارداده بودکه کشورهای میانه‌روی عرب بدون آنکه به آنهااطمینان داده شودکه مسئله فلسطین حل خواهد شد ازروند کمپ‌دیویدحمایت نخواهند کرد. وی دراین نامه ازاین سناتورخواسته است که به فروش پنج فروند رادارپرنده آواکس به عربستان رأی موافق دهد. درنامه کارترآمده است این درست است که عربستان و دیگرکشورهای عربی آنطورکه انتظارداشته‌ایم ازصلح کمپ‌دیویدحمایت نکرده‌اند

شرط ریگان و پاسخ عرفات

بعلاوه ریگان مجدداً تاکید کرد تا زمانی که سازمان آزادی‌بخش فلسطین موجودیت اسرائیل را برسمیت نشناسد آمریکا با این سازمان وارد مذاکره نخواهد شد. وی که با این جملات به اظهارات روسای جمهور سابق آمریکا جرالدفورد وجیمی‌کارتر مبنی بر تمایل به گشایش مذاکره با سازمان آزادی‌بخش فلسطین پاسخ میداد خاطرنشان کرد که این شرط همیشگی برای آغاز مذاکرات خواهد بود.

از سوی دیگر روزگذشته ژنرال هیگ وزیر امور خارجه آمریکا در بازگشت از قاهره با بوعی شدت در مورد گفتگوهای دو رئیس جمهور سابق آمریکا واکنش نشان داده و موضع تغییر نیافته کشور متبوع خود در مورد مذاکره احتمالی با سازمان آزادی‌بخش فلسطین را مورد تاکید قرار داد

در این میان خبرگزاری فرانسه از توکیو گزارش داد یاسرعرفات رئیس کمیته اجرائی سازمان آزادی‌بخش فلسطین دیروز در توکیو اعلام کرد وی طرح صلح عربستان در خاورمیانه که به ویژه «حقوق اسرائیل در زیستن صلح را برسمیت می‌شناسد» مورد تقدیر قرار میدهد.

عرفات که در جریان ضیافت نهار اتحادیه پارلمانی ژاپن و فلسطین سخن میگفت خاطرنشان ساخت این اسرائیل است که ما را برسمیت نمی‌شناسد ولی ما همزیستی با اسرائیل را برسمیت می‌شناسیم.

ناظران معتقدند برای نخستین‌بار است که رهبر سازمان آزادیبخش فلسطین از واژه (همزیستی) با اسرائیل نام میبرد ومیتوان این اظهارات را پاسخی به شرط پیشنهادی ریگان برای مذاکره با سازمان آزادیبخش فلسطین تلقی کرد

طرح حمله به عرفات

بعلاوه خبرگزاری فرانسه از توکیو گزارش داد پلیس ژاپن اعلام کرد یک جوان مسلح به سلاح سرد شب سه‌شنبه در هتل محل اقامت یاسرعرفات رئیس کمیته‌ی اجرائی سازمان آزادی‌بخش فلسطین و هیات همراهش در توکیو دستگیر شد.

به گفته پلیس این جوان بیست ساله که دانشجوی دانشگاه نیهون است یک کارد بطولپهنای‌سانتی‌متر در پشت خود مخفی کرده بود. پلیس می‌پندارد که این جوان دانشجو قصد حمله به این رهبر فلسطینی را داشته است.

عرفات رهبر سازمان آزادیبخش فلسطین از ریگان رئیس جمهوری امریکا خواست سازمان آزادی‌بخش فلسطین را بعنوان مهمترین عنصر درروند صلح خاورمیانه برسمیت بشناسد.

یاسرعرفات همچنین اظهارداشت ماکمونیست نیستیم بلکه ملی‌گرایانی هستیم که برای احقاق حقوق ملتی مظلوم مبارزه می‌کنیم عرفات درمصاحبه بایگاه سخن‌پراکنی ژاپن گفت: پیشنهاد صلحی که درماه اوت از سوی عربستان عنوان شد اولین گام مثبت درجهت مذاکرات آینده صلح خاورمیانه است.

عرفات گفت دربخشی از این پیشنهاد که سازمان آزادی بخش فلسطین را تنها نماینده قانونی فلسطینیها میشناسد وبیت‌المقدس بعنوان پایتخت یک کشور آتی فلسطینی درنظر گرفته شده است. لازم بتذکر است درطرح فهد همچنین برسمیت شناختن اسرائیل نیز گنجانده شده است بعلاوه مانع سعید العتیبه وزیر نفت امارات عربی متحده ویاسرعرفات رهبر سازمان آزادی‌بخش فلسطین که هردو سرگرم دیداری از ژاپن هستند دیروز بمدت یکساعت بایکدیگر دیدار وگفتگو کردند.

عتیبه اعلام کرد درمذاکراتش باعرفات اظهار امیدواری کرده دیدار رهبر سازمان آزادی‌بخش فلسطین به برقراری صلحی عادلانه وجامع درخاورمیانه کمک کند یک سخنگوی گروه نمایندگانی که از عرفات برای دیداری از ژاپن دعوت بعمل آوردند گفت عتیبه مقدمات سفر رهبرسازمان آزادیبخش فلسطین به توکیو را فراهم کرده است عتیبه ازاستقبال گرمی که درژاپن ازعرفات بعمل آمد سپاسگزاری کرد وی گفت مادر مذاکرات خود با نخستوزیر ژاپن درمورد مشی قیمت گذاری اوپک مذاکرات سودمندی انجام دادیم.

مخالفت رژیم صهیونیستی

دراین میان مقامات رژیم اشغالگر قدس دیروز جرالد فورد وجیمی‌کارتر روسای جمهوری پیشین امریکا را بخاطر حمایت از شناسائی سازمان آزادیبخش فلسطین مورد انتقاد قراردادند وگفتند چنین اقدامی صلح بین این کشور و مصررا بمخاطره خواهد افکند. یک مقام بلندپایه صهیونیستی گفت زمانیکه باید یک حمایت واقعی از اقدامات صلح درخاورمیانه بعمل آید چنین اظهاراتی فقط سازمان آزادیبخش فلسطین ودیگران را ترغیب به مبارزه علیه صلح درخاورمیانه خواهدکرد.

ناظران گفتند اسرائیل همواره با طرحهائی که ازسوی امریکا ودرجهت منافع این کشور عنوان میشود، ابتدامخالفت کرده وسپس با اکراه آنرا می‌پذیرد.

بعنوان مثال مخالفت شدید اسرائیل نسبت به تحویل آواکس به عربستان، اکنون بمرحله‌ای رسیده است که واشنگتن اعلام می‌کند تحویل آواکس درجهت منافع اسرائیل است.

حافظ اسد: کمپ دیوید شکست خورده است

در این حال حافظ اسد رئیس جمهوری سوریه دیروز گفت بامرگ سادات خائن موافقت‌نامه‌های صلح کمپ دیوید فروریخته است. وی همچنین آمریکا را متهم کرد که علیه لیبی متفق سوریه توطئه میکند. وی که پس از ملاقات با سلیمان فرنجیه رئیس جمهوری سابق لبنان در بندر لاذقیه برای خبرنگاران سخن میگفت افزود که محور مذاکرات آنها مسئله لبنان بوده است حافظ اسد همچنین گفت من مدتها قبل پیش‌بینی کرده بودم که موافقتنامه‌های کمپ دیوید شکست خواهد خوردو اکنون بیشتر مطمئنم که این موافقتنامه‌ها از بین رفته است

فهد، شخصیت اول جهان عرب!

در این میان میشل ابوجوده روزنامه نگار معروف لبنانی پیش‌بینی کرد امیر فهد ولیعهد سعودی بخاطر پیشنهاد طرح ۸ ماده‌ای عربستان پس از مرگ سادات بصورت شخصیت اول سیاست جهان عرب درخواهد آمد. فهد در این طرح مسئله برسمیت شناختن اسرائیل را عنوان کرده است ابوجوده از خود سئوال میکند آیا مبارک راه سیاسی فهد را دنبال خواهد کرد.

به گزارش یونایتدپرس اشاره ابوجوده ظاهراً به طرح صلح فهد برای خاورمیانه است که اخیراً بعنوان «کمپ دیوید دوم» مشهور شده است.

بقیه از صفحه۳

جامعه عرب اعدام سادات راتسلیت گفت!

روزنامه «الخلیج» چاپ امارات متحده عربی دیروز نوشت که دبیرکل جامعه عرب درااقدامی بسطور نزدیک شدن قاهره و جامعه عرب پیام تسلیتی بخاطراعدام سادات رئیس جمهوری خالی مصر برای رهبران این کشورارسال داشته است.

«الخلیج» این گزارش رابنقل ازمنابع موثق درپایتخت بنوشته‌ی الخلیج تفاهمی بین دبیرخانه کل جامعه عرب و رهبریت جدیدمصر برای نزدیک شدن وجود دارد.

روزنامه الخلیج نوشت یک کشورعرب آفریقای شمالی درحال ایفای نقش مهمی درایجاد روابط حسنه بین مصرودیگر کشورهای عربی است . نوشته‌ی الخلیج، حسنی مبارک رئیس جمهوری آینده مصر گفته است که دیدگاههای جامعه عرب رادرک میکند.

حسنی مبارک اخیراً اظهار داشت تعدادی از کشورهای عربی مخفیانه پیامهای تسلیتی برای مرگ سادات ارسال داشته‌اند ولی خواسته‌اند که هویت‌شان فاش نشود.

انفجار یک بمب قوی فرودگاه قاهره رالرزاند

مانور نظامی آمریکا در خاک تایلند آغاز شد

خبرگزاری فرانسه از بانکوک گزارش داد مانور نظامی مشترک آمریکا و تایلند دیروز در ایالت رایونگ واقع در دویست کیلومتری جنوب بانکوک آغاز شد. به گفته سخنگوی نیروی دریائی تایلند در این مانور که سه روز بطول خواهد انجامید هزار و سیصد تن از افراد نیروی دریائی آمریکا و دویست تن از افراد نیروی تایلند در تمرینات پیاده کردن نیرو شرکت خواهند داشت. از سوی دیگر دو ناوچه آمریکائی برای شرکت در این عملیات در بندر پاتایا پهلو گرفته‌اند خبرگزاری فرانسه در پایان می‌افزاید نیروهای آمریکائی شرکت کننده در این مانور متعلق به ارتش سوم آمریکا مستقر در اوکیناوا هستند.

معاون وزیر خارجه آمریکا وارد تونس شد

خبرگزاری فرانسه از تونس گزارش داد پیتر کستابل معاون وزیر امور خارجه آمریکا در امور خاورمیانه و آسیا جنوبی دیروز برای یک دیدار چهار روزه وارد تونس شد.

وی بهنگام ورود ضمن اظهار این مطلب که دیدار وی از تونس در چهار چوب همکاری های آمریکا و آن کشور صورت می‌گیرد خاطر نشان کرد در مدت اقامت خود گفتگوهائی در زمینه‌های مختلف همکاری آمریکا و تونس با مقامات آن کشور بعمل خواهد آورد

دیداری از مسجد علی اکبر(ع)

مسجد حضرت علی اکبر(ع) در منطقه هاشمی نرسیده به میدان هاشمی واقع و قریب به ۲۰ سال قدمت دارد. بنای اولیه مسجد توسط شخص مومن و خیری به نام مرحوم حاج علی اکبر و مخارج آن با همت مردم مسلمان تأمین گردیده و متولی آن مسجد را به نام حضرت علی اکبر(ع) نامگذاری نموده است. شبستان این مسجد نزدیک به ۴۰۰ مترمربع و صحن حیاط آن ۲۰۰ مترمربع وسعت دارد. در حدود ٤ سال قبل ساختمانی که مجاور مسجد برای فعالیت های اسلامی بنا شده اکنون به سالن کتابخانه سالن تأتر، کلاسهای ایدئولوژی و عقیدتی، کلاسهای خیاطی و گلدوزی برای خواهران- مبارزه با مسکرات، مبارزه با گرانفروشی و احتکار و رسیدگی به شکایات مردم اختصاص یافته است. در حال حاضر برادر حجت الاسلام سید محمد رضوی در این مسجد فریضه نماز جماعت را بجا می آورند. برادر حجت الاسلام رضوی یکی از روحانیون آگاه و پیرو خط امام است وی همگام با سایر علمای قم و شهرهای دیگر علیه رژیم امریکائی و ملعون پهلوی مبارزه سختی داشته و در این مبارزات چندین بار توسط مأموران ساواک منحله دستگیر و تحت شدیدترین شکنجه ها قرار گرفته است. این مسجد(علی اکبر «ع») در منطقه هاشمی همواره یکی از پایگاههای اسلامی فعال و پرتحرک در جهت تشکل و انسجام امت مسلمان و حل‌وفصل مسائل فی‌مابین اقشار مردم بعد از پیروزی انقلاب اسلامی بوده است و بواسطه محاصره اقتصادی آمریکای جنایتکار و نوکرانش و شرایط جنگ تحمیلی که مزدوران صدام یزیدی علیه جمهوری نوپای اسلامی بپاء انداختند، این مسجد با مساجد منطقه هماهنگ شده و مواد اولیه مورد نیاز مردم مانند گوشت، خواروبار، نفت، وسایل زندگی و دیگر احتیاجات روزمره که دچار کمبود و یا نقصان شده بود برای برطرف نمودن آن از این جهت شوراهای اسلامی محلی که مسئولیت آن به عهده روحانیون آگاه و متعهد می باشد تشکیل گردید واین شوراهای اسلامی مساجد با توزیع دفترچه های اراق عمومی بطور عادلانه بین مردم از سود جوئی و فرصت طلبی بعضی از کسبه ها جلوگیری بعمل آوردند که از این طریق، در جهت برآورده کردن خواسته های مردم قدمهای مفیدی برداشته شد. برای آشنائی بیشتر با فعالیتهای این مسجد به دیدار هیأت امنای آن رفتیم و با آنها به گفتگو پرداختیم. **ابتدا در رابطه با فعالیتهای پیش از انقلاب اسلامی برادر طوفانی گفت:** قبل از انقلاب جوانان محل که بیشتر آنان از دانشجویان بودند در کتابخانه مسجد تجمع می نمودند و فعالیت اسلامی در منطقه از کتابخانه مسجد شروع می گردید و تا آنجا که توانستیم کلاسهای ایدئولوژی، عقیدتی، تفسیر و تجوید قرآن، کلاسهای سخنرانی داشته و در ماههای مبارک رمضان- محرم سخنرانان مومن و متعهد برای ارشاد مردم و بازگو کردن مسائل اجتماعی و سیاسی مانند نخست وزیر محبوبمان شهید دکتر باهنر، برادر فخرالدین حجازی، حجت الاسلام ناطق نوری و... به منظور جلوگیری از انحراف جوانان و جمع آوری آنها در مسجد کلاسها بیشتر تشکیل می شد. ضمناً حاج آقا رضوی هر شب بعد از نماز برای مردم هنری برای خواهران و برادران محل ترتیب دادیم و همچنین مسائل اسلامی و سیاسی برای جوانان بازگو می شد باید اضافه کنم که کلاسهای تفسیر و تجوید قرآن و ایدئولوژی هفته ای سه بار زیر پوشش کتابخانه انجام می پذیرفت در فصل تابستان به فعالیت دارند برنامه بسیج صبحها با دعا و نیایش و ورزش شروع می‌گردد باید اضافه کنم که تاکنون عده‌ای از برادران عضو بسیج به جبهه‌های جنگ حق علیه باطل برای در هم کوبیدن متجاوزین از مسجد اعزام شده‌اند که در این مدت رضا پارسائیان - اکبر علی خانی- محمود دشتی- کریم کوهی- حسین قانعی - یونس رحمانی به درجه رفیع شهادت نائل آمده‌اند و برادر اکبر بختیاری توسط مزدوران امریکائی ضد خلق به شهادت رسیده است و چند برادر دیگر از جمله علی پارسائیان که از دو پا فلج شده هم اکنون در بیمارستان تحت مداوا می‌باشند.

علی اکبر حشمتی و منصور بیک محمدی در مورد کارهای فرهنگی و هنری مسجد توضیحاتی چنین دادند. بعد از تکمیل شدن ساختمان مجاور مسجد، کمیته فرهنگی شروع به فعالیت نمود. کلاسهائی که تاکنون برقرار شده شامل قرائت و تجوید قرآن- درسهائی عربی- اخلاق اسلامی اصول و عقائد- سیر مطالعاتی و شناخت گروهکها نهضت سواد آموزی- خطاطی، خیاطی نقاشی و تشکیل بحث آزاد توسط امام جماعت در داخل مسجد بصورت عموم بوده است و تاکنون چندین بار بدعوت جهاد سازندگی مرکز به روستاهای اطراف تهران جهت درو گندم از طرف مسجد برادران اعزام شده‌اند و ضمناً جهاد مسجد برای تمیز نمودن اتوبوسهای شرکت واحد و نظافت دیوارهای محلات اقدامات فراوانی انجام داده است.

پس از سخنان سرپرست فرهنگی مسجد بیک محمدی مسئول واحد هنری گفت:

فعالیت واحد هنری بصورت زیر تقسیم می‌شود

۱- اجرای برنامه در مجالس شهدای انقلاب اسلامی ۲- اجرای برنامه در مراسم عروسی و جشنهای مذهبی

۳- اجرای برنامه در سخنرانی ها و ادارات

٤- نمایش فیلم در مسجد و مساجد دیگر

۵- اجرای نمایش نامه، قیام خونین - انتخاب سرنوشت مجسمه آزادی- میثم تمار- قیس ابن مطهر- از کارهای مفید و اساسی گروه هنری مسجد اعزام برادران به شهرستانها جهت اجرای نمایش و تاتر برای مردم آنجا می‌باشد. **بعد از سخنان کوتاه بیک محمدی مسئول کمیته مبارزه با منکرات مسجد اظهار داشت.**

بعد از پیروزی انقلاب شکوهمند اسلامی برهبری امام امت خمینی کبیر برای جلوگیری از کسانی که عامل فساد و منکرات در منطقه بودند مسجد تصمیم گرفت با حمایت دادگاه مبارزه با منکرات کمیته‌ای تشکیل بدهند کار این کمیته مبارزه با قاچاق فروشان- جلوگیری از فساد و فحشای می‌باشد و تاکنون عده‌ای هم به علت ارتکاب جرائم دستگیر و به مقامات مسئول تحویل داده شده‌اند و دیگر جمع آوری دکه هائی که مرکز فساد و فعالیت گروهکها بود با کمک مردم نماز گزار و مخلص به سلام جمع آوری گردید.

درخاتمه برادر حشمی پور در رابطه با کمک مسجد به جنگ زدگان افزود: بعد از جنگ تحمیلی این مسجد از صبح تا شب برای دریافت اعانات مردم باز می‌باشد و تاکنون کمکهای قابل توجهی به مناطق سیل زده رلزله زده و جنگ زده شده است و همچنین ۵ هزار تخته پتو و ۱۰ کامیون اجناس مختلف از قبیل روغن نباتی برنج- لباس- چراغ- کفش و دیگر احتیاجات مردم غیور جنگ زده به جبهه‌ها ارسال شده است و کمکهای نقدی که توسط مردم به مسجد پرداخت شده بود به حساب جمعیت هلال احمر و جنگ زدگان واریز گردیده است

والسلام

عباس فعال

گروهی از برادران واحد هنری مسجد علی‌اکبر (ع) درحال اجرای سرود در مجلس عروسی

در مورد فعالیت های بعد از پیروزی انقلاب اسلامی چنین گفت: بعد از فرمان امام خمینی مبنی بر تشکیل ارتش بیست میلیونی، بسیج عمومی به کمک برادران در مسجد برای حفاظت از دستاوردهای انقلاب اسلامی و اموال عمومی و نقاط حیاتی دائر گردید و از همان ابتدا بعد نظامی را با فرهنگ اسلامی برای جوانان درنظر گرفتیم. هم اکنون بسیج ١٤ مسجد منطقه زیر پوشش این مسجد فعالیت دارند. در ضمن ستادی توسط برادران مومن تشکیل شد و فعالیت این ستاد به ۵ بخش تبلیغات اسلامی، فرهنگی، هنری، نظامی، و ورزش تقسیم شده است لاز

رئیس جمهور سوگند یاد کرد

بقیه از صفحه ۱۲

کمیسیون کار و امور استخدامی گزش کمیسیون مربوطه در خصوص «لایحه راجع به اضافه بخدمت کارکنان بازنشسته دولت» را قرائت کرد که پس از صحبت آقای آقارحیمی و آقای معرفی‌زاده در مخالفت با کلیات این لایحه رای‌گیری بعمل آمد و با ۱۱۳ رای موافق تصویب شد.

آنگاه آقای توکلی طرح دو فوریتی راجع به اصلاح تبصره ۵۸ قانون بودجه کل کشور را قرائت کرد ولی چون مربوط به بودجه می‌شد رئیس مجلس آنرا یک فوریتی دانست و برای بررسی به کمیسیون بودجه ارجاع شد.

در پایان جلسه دیروز یک طرح دو فوریتی در مورد تعیین تکلیف نمایندگانی که بیش از ۳۰ روز در سال غیبت غیرموجه دارند، بوسیله حجةالاسلام بیات بدین شرح قرائت گردید:

ماده واحده- نمایندهای که بدون عذر موجه بیش از ۳۰ روز متوالی یا ۶۰ روز غیرمتوالی و یا یکصدساعت از اوقات رسمی جلسات علنی و کمیسیونها در یکسال غیبت داشته باشد و همچنین نمایندهای که بعلت کهولت سن و یا بیماری بیش از ٤ ماه در یکسال غیبت موجه داشته باشد بنا به درخواست ۱۵ نفر از نمایندگان اعتبارنامه وی مجدداً در جلسه علنی مطرح و پس از استماع مطالب مخالفان و موافقان نسبت به اعتبار نامه وی رای‌گیری بعمل آید.

تبصره ۱- سلب اعتماد از نمایندگان فوق الذکر احتیاج به اکثریت آراء نمایندگان واجد حق رای حاضر در مجلس دارد.

تبصره ۲- تشخیص زمان و ساعت غیبتهای غیر موجه با مسئولان کمیسیونها و هیات رئیسه مجلس خواهد بود.

تبصره ۳- شیوه مذاکره از لحاظ زمان صحبت موافق و مخالف و کیفیت رایگیری در مورد اعتبار نامه این نمایندگان طبق آئین نامه داخلی مجلس شورای اسلامی خواهد بود.

وی پس از قرائت طرح در مقام دفاع از دو فوریت آن گفت: فکر نمی‌کنم که احتیاج به توضیح باشد. عده‌ای از نمایندگان دو سه ماه نیستند و حتی حکم جلب بعضی از آنها صادر شده است. مردم نمی‌توانند هرروز سر صندوق برای رایگیری حاضر شوند و بودجه کلانی نیز در این راه مصرف گردد.

آقای زرهانی در مخالفت با دو فوریت طرح فوق گفت: با اصل طرح کاملاً موافقت دارم و این خواست اکثریت موکلین ماست و باید روشی داشته باشیم که در مقابل ورشکستگان سیاسی به مردم جوابگو باشیم. من با دو فوریت آن مخالفم زیرا که بر اثر دو فوریت این طرح با عجله و تغییر جزئی تصویب خواهد شد و بعداً شاید مشکلاتی پیش بیاید شاید نماینده‌ای احتیاج به عمل جراحی داشته باشد که بیش از ٤ ماه احتیاج به استراحت داشته باشد این نماینده را نمی‌شود از عضویت در مجلس محروم کرد.

حجةالاسلام مجید انصاری در موافقت با دو فوریت آن گفت: الان بحث دو فوریت قضیه است و ارتباطی به جنبه‌های سیاسی قضیه ندارد در تمام ادارات در مورد آنهایی که غیبت غیر موجه دارند قوانینی وجود دارد و برای مجلس نیز چنین قانونی باید باشد. ادله فوریت این طرح بیشتر شرعی بودن قضیه است در حالیکه کشور در مرزها در گیر جنگ است و هر روز خون جوانان در مرزها ریخته می‌شود. عده‌ای از نمایندگان مردم سه، چهار ماه سنگر مجلس را رها کردند و آن سوگند نامه‌ای که قرائت کردند دیگر به آن عمل نمی‌کنند و در تشییع جنازه شهید مظلوم دکتر بهشتی، شهید رجایی شهید باهنر شاهد این خواسته مردم بودیم که باید تکلیف این نمایندگان روشن گردد.

آنگاه برای دو فوریت طرح مذکور رای‌گیری شد که دو فوریت آن از سوی نمایندگان رد شد بلافاصله از سوی عده‌ای از نمایندگان تقاضای یک فوریت برای این طرح داده شد و با ۱۳۱ رای یک فوریت آن بتصویب رسید. بگزارش خبرنگار ما همچنین در این جلسه آقای حسین کمالی نماینده تهران و آقای خسرو ناقی نماینده کلیمیان که از طریق انتخابات میاندوره‌ای به مجلس شورای اسلامی راه یافتند، بطور جداگانه مراسم تحلیف بجای آوردند و سوگند وفاداری یاد کردند.

و نیز در جلسه دیروز اسامی نمایندگانی که برای شرکت در پین المجالس بخش آسیائی که در چین برگزار خواهد شد، انتخاب شده‌اند، به این شرح اعلام شد:

۱- محمد یزدی ۲- خانم بهروزی ۳- عطاری ٤- زالری ۵- مرتضی محمودی

همچنین حسین هراتی بعنوان عضو هیئت رئیسه انتخاب شد.

جلسه علنی دیروز ساعت ۱۱/۵۵ دقیقه خاتمه یافت جلسه آینده مجلس شورای اسلامی ساعت ۸ صبح فردا (پنجشنبه) خواهد بود.

پیام تبریک و تسلیت نمایندگان خراسان به برادر موسوی خراسانی

بسمه تعالی

برادر موسوی خراسانی نماینده محترم مشهد

شهادت قهرمانانه و دلاورانه فرزند شایسته و سعادت کام شما را در جبهه و آوردگاه عظیم حق علیه باطل که به لاله زار سرخ شهیدان پیوست به عنوان افتخاری بزرگ و غرور آفرین صمیمانه تبریک و تهنیت می‌گوئیم باشد که شما نیز پیوسته در سنگر مجلس شورای اسلامی تداوم بخش انقلاب و خط سرخ شهادت باشید.

نمایندگان استان خراسان

تبریک نماینده رامهرمز به امام امت

ان الارض لله یورثها من یشاء و العاقبه للمتقین

محضر مقدس رهبر کبیر انقلاب حضرت آیت‌الله العظمی امام خمینی دامت برکاته

انتخاب بحق و شایسته حجةالاسلام و المسلمین آقای حاج سید علی خامنه‌ای را بریاست جمهوری اسلامی ایران از طرف اهالی محترم رامهرمز و هفتگل و رامشیر و مهاجرین تبریک عرض نموده و طول عمر پر برکت آن امام عزیز را از درگاه خداوند متعال خواهانم.

نواب

نماینده رامهرمز و هفتگل و رامشیر

نامه تشکر آمیز نمایندگان مجلس به امام

از سوی نمایندگان مجلس شورای اسلامی دیروز نامه تشکر آمیزی به حضور امام امت فرستاده شد. متن نامه به این شرح است:

بسمه سبحانه و تعالی

محضر حضور آیت الله العظمی امام خمینی دامت برکاته.

با اهداء سلام و تحیات دوام عمر و سلامت کامل آنحضرت را برای خدمت هر چه بیشتر در پرتو عنایات خاصه حضرت ولی عصر ارواحنا فداه ازخدای متعال خواستار واز اقدامات قاطعانه آن زعیم رشید در اعتبار بخشیدن و ارج دادن هر چه بیشتر به آن دسته از نمایندگانی که متعهد به اسلام و انقلاب اسلامی هستند و بحق نقطه عطفی در تاریخ انقلاب اسلامی ملت و مجلس بشمار میرود و از حس اعتمادی که در زمینه تشخیص موضوعات ثانوی در احکام اسلام به مقتضای ضرورتها در جمهوری اسلامی به اکثر نمایندگان مجلس شورای اسلامی نموده‌اید کمال سپاسگزاری و امتنان را داشته و امید دارند که با امام امت پیمان گسست ناپذیری داشته باشند که با دقت و مراقبت هر چه عمیقتر در تصویب لوایح و طرحها بیش از پیش نظارت خداوند متعال و مصلحت همه جانبه انقلاب را در نظر گرفته و اعتماد امام صد قله را نسبت به نمایندگان با ایمان و متعهد به اسلام مجلس شورای اسلامی بیفزایند.

گزارش سفر به کره و مالزی از زبان حجت‌الاسلام هاشمی رفسنجانی

۳

برای برنج کاری، نهال شناسی و چین کردن، آب پاشی، سمپاشی و چیزهائی از این قبیل که جالب بود، گویا وزیر کشاورزی ما با هیئتی چند روز پیش دیدن کرده بود از این غرفه طبعاً اگر بدر ما بخورد از این وسایل آنها استفاده خواهند کرد. از آنجا رفتیم به جای دیگری که در نظر گرفته بودند برای دیدن آن دانشگاه دانشکده اقتصادی‌شان بود بنظرم چیز ابتکاری است چون آنجا مثل سایر دانشگاههای اقتصادی نبود آنجا کادرها و مسئولان حزبی و مسئولان دولتی مخصوصاً مدیرها و رؤسا دوره می‌بینند دوره دانشجوها چهار سال است اما برای مسئولان دوره‌هائی با تناسب نیازها میگذارند میگفتند هر سال مسئولان سطح بالا باید یکماه در این چنین مراکزی دوره ببینند که پیشرفتهای جدید را درهرفنی مربوط بخودشان مطلع بشوند. ازچند کلاسشان بازدید کردیم دریک کلاس سیستم آبیاری را توضیح میدهند، دریک کلاس مزرعها را وشرکتهای تعاونی‌ها را دراین شکل، کلاس درحت کاری را در یک کلاس محصولات رمیهی را در یک کلاس سدسازی را و برق تولید کردن را و برق‌رسانی را در یک کلاس صید ماهی را شیلات را... چیزهائی دیگر هم بود دیدیم و همه جا هم جالب اینست که فراز مطلب اینست که اینها با ابتکار رئیس جمهور آقای کیم ایل سونگ هست که ایشان از فلان مرکز دیدن کردند و طرحی دادند که طرح ایشان با کارشناسان که کمک کردند پیاده شود به این شکل در آمده خیلی طول کشید نزدیکیهای ظهر رفتیم به برنامه سومان بیرون شهر آنجا سیابان و صحرا بود. البته صحرا که میگویم نه بیابان باغ بود و درخت بود یک مرکز نظامی بود رفتیم که عمل کرد توپها و تانکها و زره‌پوشهای را ببینیم و تانکهای اسلحه‌های سنگین را، ۵ جور توپ بود در مقابل عمل کردند گلوله‌هایی شلیک کردند. هدف گیری کردند و نسبتاً به هدفها زدند و تانکی را دیدیم، تانک معروفشان که دو خاصیت مهم برایش گفتند که برای ما جالب بود، غیر از خاصیتهای معمولی یکی اینکه قدرت دارد دودی اطراف خودش تولید کند موقع خطر که شعاع ٤۰۰ متری اطراف خودش را تیره میکند که قابل رؤیت نیست دیگر و ما گفتیم آزمایش کنند کردند دود حسابی بخار حسابی بود که ما دیگر نمی‌توانستیم تانک را ببینیم. یکی دیگر میگفتند که در داخل برجک سیستم آتش‌نشانی دارد که اگرخطری پیش بیاید و آتش‌گیری بشود و یا گلوله هم آتش‌سوزی بشود آن فوراً خاموش میکند. اگر چنین چیزی‌باشد، باید خیلی جالب باشد چون در این جنگی که ما داریم اکثر خدمه تانکها در حین اصابت گلوله به برجک دربرجک میسوزند. بعد برگشتیم آمدیم خانه برای استراحت به مهمانسرا، دربین راه جالب است وقتی که مامهمانها عبور میکردیم هرماشینی درآن مسیر، پیدامیشد کنار خیابان توقف میکرد مثل اینکه اجباری است چون نیدیدیم ماشینی حرکت بکند درجاده‌های اطراف شهر بااینکه ماشین باری وماشینهای ارتشی خیلی فراوان بودند ولی کنار خیابان میایستادند. من سئوال کردم گفتند که مابرای مهمانهای درجه یکمان چنین رسمی داریم‌وظهر استراحت کردیم. ساعت پنج قرار داشتیم برای موزه آثار جنگ سال ۵۰ تا۵۳ که باکره جنوبی وامریکا داشتند. موزه عظیمی درست کردند میگفتند یک ساختمانی که مادیدیم ساختمان خیلی وسیعی بود چهار طبقه بود هرطبقه‌اش هم سالنهای بسیار بزرگ واطاقهای بسیار بزرگ داشت همه جارهبری آقای کیم ایل سونگ رادرادامه جنگ نشان میدادند. بیشتر صحنه‌های جنگ را میگفتند یکسال این ساختمان راساختیم وشش ماه هم نقاشی وتابلو واین چیزها طول کشیده، ضمناً غنائمی که درجنگ بدست آمده، موزه راارتش ساخته خیلی ذوق وهنر بخرج داده، بسیار وسیله تبلیغاتی والهام بخشی است برای ملت کره مخصوصاً چندتاصحنه نمایش فیلم وسینما رانشان ما دادند که زیاد جالب بود آنچنان صحنه‌های جنگ رامجلس کردند که حالت قهرمانی به کره شمالی میدهد ونقاط ضعف آمریکا راروشن میکرد مارا تحت تاثیر قرار داد. من فکر میکنم که ما پس از جنگ عراق با ایران باید چنین صحنه‌ای درست کنیم که تاریخ بسیار خوب و گویائی خواهد بود و نقطه ضعفش اینست که روی رهبر زیاد حساب شده و روی مردم و سربازها کمتر حساب شده که ما نباید چنین اشتباهی داشته باشیم. از آنجا رفتیم برای دیدن شهر و خیابانها و مغازه‌ها، دم چند فروشگاه پیاده شدیم داخل فروشگاه رفتیم از مسئولین فروشگاه من راجع به اجناسی که آنجا داشتند توضیح خواستم آراد گذاشتند هرگونه میخواهیم سئوال بکنیم بد نبود آنچه که دیدیم بیشتر به فروشگاههای مواد غذائی رفتیم در یک فروشگاه مواد گوشتی بیشتر کنسروهای گوشتی بود که مثلاً کنسروهای گوشت گاو ، دل وجگر گاو، زبان گاو، ماهی، گوشتخوک، گوشت مرغ گوشت مرغابی معمولا هم حدود قیمتها بین کیلویی ٤۰ تومان تا ۳۰ تومان بود وسبزیجاتشان خیلی ارزان بود میوه‌هاشان ارزان بود کیلویی ۳ تا ٤ تومان بود وسایل زندگی مثلا ظرف ویخچال اینها معمولی بود. شکلات واینها گران بود من یک قوطی شکلات خریدم سه دلار یعنی حدود ۲٤ تومان که فکر میکنم گران باشد نیم کیلو بیشتر نبود البته بادلار نمی‌شود خرید کرد ولی چون مأموران دولتی همراه من بودند پول را قبول کردند یک اطوی کوچک خریدم در حدود ٤۰ تومان که مثل قیمت معمولی است. قیمتها متوسط بود سوال جوابهای زیادی با کارگرهای فروشگاه کردیم و با مشتریها که بعضی‌ها را برای ثبت در تاریخ میگویم جالب است مثلاً پرسیدم شما چقدر حقوق دارید فروشنده مغازه گفت ۹۰ یوان هریوان حدود ۵ تومان است تقریباً ٤۰۰ یا ۵۰۰ تومان میشود گفتم ازدواج کردی گفت بله... گفتم شوهرت چکاره است گفت: راننده اتوبوس است... او چقدر میگیرد؟ ۱۲۰ یوان منزل دارید؟ بله بهمان دادند سه اطاقه یخچال داریم تلویزیون هم داریم گفتم دوچرخه دارید؟ گفت نه نیازی نیست از خط استفاده میکنم گفتم راضی هستی از زندگی گفت خیلی راضی هستم گفتم از رهبری خودتان راضی هستید؟ گفت خیلی راضی‌ام گفتم که پول زیاد میاری از مخارج؟ گفت بله چون کرایه منزل خیلی کم میدهیم سه یا چهار یوان بیشتر نمی‌دهیم آنهم بابت آب وبرق ومخارج جاری استهلاک است وبچه‌هاشان را هم گفتند میگذاریم پرورشگاه کودکستان یا دبستان خرج ندارند گفتم چیزی زیاد می‌آوری؟ گفت بله از حدود ۸۰-۹۰ یوان در ماه زیاد می‌آریم گفتم این پول را چه می‌کنی؟ گفت در بانک پس‌انداز می‌کنم بهرمی‌گیری؟ بله چهار درصد بهره میدهند گفتم خوب از این اندوخته چه استفاده می‌کنی؟ چیزی می‌تونی بخری؟ زمین نه ماشین نه ابزار تولید نه ومغازه نه، کسب خاص سرمایه نه ولی می‌توانیم کالاهای مصرفی بخریم وبرای بچه‌هامون که می‌خواهند ازدواج کنند وسایل زندگی بخریم وگفتم بازنشستگی دارین؟ گفت بله از سن ۵۵ سالگی خانمها واز سن ٦۰ سالگی آقایان به او گفتم مسافرت کردی؟ گفت قبلاً سفری به چین کردم مسافرت خارج کم میریم یا نمی‌ریم واز خانمی که آمده بود برای خرید گفتم چی خریدی؟ گفت یک گوشت خریدم. برای چند روز؟ گفت برای دو روز گفتم که هر مقدار بخواهید بخرید به شما میدهند؟ گفت بله هر چقدر داشته باشیم میدهند محدودیتی نداریم مدعی بودند که همه چیزهایی که توی این شهر هست تو روستاها هم در فروشگاهها هست وهمه فروشگاهها دولتی است اصلاً دکان شخصی وجود ندارد وتمام اجناسی که معرض فروش هست مال دولت است قیمتها ثابته و طبعاً ویکنواخت، گفتند مخارج جنبی خیلی کمه مثلاً گفت آرایشگاه این آقایی که با من بود می‌گفت به آرایشگاه میریم ما حدود ٤۰ درصدیو آن میدیم یعنی حدود مثلاً سه یا دو تومن دارد وگفت خیلی ارزان است دکتر می‌بیند، مدرسه واتاق ودانشگاه می‌بیند ومدعی بودند که حقوقها به تناسب مشاغله، یعنی هر کار مشکل‌تری حقوقش بیشتر است مثلاً خودشون گفتند کارگر ذغال سنگ ۳۰۰ یوان ولی کارمند دولت خیلی کمتر حقوق دارد همین آقایی که با من میاد زبان عربی میدونه مترجم خوبیه به عربی فارغ‌التحصیل دانشکده زبانهای خارجیست وهم در وزارتخارجه استخدام شده میگه صد وچندیوان بیشتر نمی‌گیرم ولی اینطور که معلومه برای روساخانه‌ها بهتر وماشین وراننده ولابد با امتیازات اینجوری زندگی‌هاشون تأمین میشه در همین مهمانسرا از کارگر آشپزخانه پرسیدم ایشون هم گفت ما ۹۵ یوان حقوق داریم بنظر میرسه سطح کارگر سادمشون همینه مدعی بودند که پزشکهای ما هم در بدو استخدام همین مقدار حقوق می‌گیرند بهرحال هنوز مسائل روشن نیست ولی تا حدودی حرفها با هم میخونه، شب برگشتیم خونه نماز خوندیم، شام خوردیم وبعد اطلاع دادند که آقای کیم ایل سونگ برای ما هدیه‌ای فرستادند معاون وزیر خارجه آمد وهدیه‌ها را یک یک تحویل ما داد برای من دو کتاب، یک تابلوی دستباف که نقاشی شده بادست و یک کارت مخصوص فرستاده بود برای سرهنگ نامجو هم من دیدم یک کلت، کلت نقره یعنی تپانچه نقره، همین چیزهای اینجوری فرستاده بود بقیه رو هنوز نمی‌دونم چی فرستاده است.

خوب ما همانطور که گفتم طبق قرار روز جمعه از کره شمالی بطرف مالزی حرکت کردیم ساعت ۸ صبح قرار پرواز داشتیم آنها پیشنهاد کردند برای اینکه بتوانند مراسم بدرقه را تنظیم بکنن یک مقدار تاخیر بیندازیم ولی چون برنامه مالزی بهم می‌خورد ما نخواستیم این پیشنهاد را بپذیریم ناچار آنها یک تعداد صبح زودتر از معمول از خواب بیدار شدند صبح زود رئیس مجلس و فرمانده نیروهای مسلح و معاون وزارت خارجه و جمعی، معاون رئیس جمهور و جمع دیگه‌ای آمدند مهمانسرا و باهم بطرف فرودگاه حرکت کردیم، در ساعت مقرر رسیدیم به فرودگاه رژهٔ بدرقه رسمی ترتیب داده بودند سرود خوانده شد، سربازها بودند گارد تشریفات بود و بعداز خداحافظی سوار هواپیما شدیم و درست ساعت ۸ صبح حرکت کردیم باید بطرف جنوب پرواز می‌کردیم.

اما چون کره جنوبی درراه بودوپرواز بین کره شمالی وکره جنوبی نیست ناچار بطرف شمال آمدیم حدود ۱۰۰ کیلومتری وسپس منحرف شدیم بطرف غرب وازروی خاک چین بطرف جنوب حرکت کردیم، قسمتهایی که ابرنبود زمین رامی‌دیدیم قسمتهای جنوب چین ازهواپیدابود که خیلی زمین حاصل‌خیزیست تپه‌ها وکوهها، رودهای فراوان آب سدها وجاده‌ها اربالا دیده میشد ودرختها وکشتزارها حدود هفت ساعت کمی بیشتر پرواز داشتیم تامالزی قسمتی ازروی خشکی وقسمتی ازروی اقیانوس ودریا دربین راه دوستان همه مشغول نوشتن خاطرات بودند که من قبلاً چون نوشته بودم وقت اضافی داشتم یادداشتهایی درباره مالزی وچین خوندم وبامسئول وزارت خارجه نماینده وزارتخانه ازهیئت، وریردفاع ومسئول تدارکات هواپیماصحبت کردم، سرهنگ نامجو جزئیات ملاقات‌های جداگانه شون روگفتند ولیستی که کره شمالی به ماداده برای نیازهای نظامی ماخوب بود درحدود ساعت ۱/۵ بعدازظهر به وقت مالزی وارد فضای کوالالانپور شدیم کوالالانپور پایتخت مالزی است ازبالا پیدابودکه شهربسیار زیبا وپررفت وآمدیه افق اینجا باکره شمالی یک ساعت ونیم تفاوت دارد بنابراین یکساعت ونیم ساعتمون روبه عقب بردیم بیست دقیقه به ساعت دوروی بیاند فرودگاه کوالالانپور نشستیم رئیس مجلس وجمعی ازشخصیتها به استقبال آمده بودند ماشین‌ها حاضر بود بلافاصله سوارماشین‌ها شدیم درمراسم استقبال چند نفرخانم هم آمده بودند که من طبعاً بآنها نمی‌توانستم دست بدهم وشاید بهشان برخورد اما بهر حال باید بفهمند که باید با رویه اسلامی عمل کرد از فرودگاه تا شهر حدود ۲۰ کیلومتر فاصله بود با سرعت آمدیم اسکرت راه را باز میکرد با اینکه خیابانها خیلی شلوغه مثل خیابانهای سابق تهران پر از ماشین است

مهمانسرایی دارند مخصوص مهمانهای دولتی که جای خوبی است ساختمان مجللی است یک طبقه بما اختصاص دادند یکی دو ساعتی فرصت استراحت داشتیم ساعت ۵بعدازظهر ملاقات با نخست‌وزیر آقای محمد مها قرار گذاشته بودیم سر ساعت رفتیم جلسه ساده‌ای بود گروهی از ما بودیم. وگروهی هم از آنها شرکت کردند رئیس مجلس هم حضور داشت ابتدا «آقای نخست‌وزیر مالزی صحبت کوتاهی کرد وخوشامد گفت

ادامه داود

درخاتمه مسابقه‌های کشتی آزاد انتخابی جوانان ایران

کشتی گیران برتر جهت اردوی تدارکاتی انتخاب شدند

رقابتهای کشتی آزاد انتخابی تیم ملی زیر ۱۸ سال که از صبح روزدوشنبه درسالن بدیع‌زادگان شروع شده بود دیشب قهرمانان خود راشناخت. دراین پیکارها ۹٦ کشتی‌گیرآزادکار از ۱۲ استان تهران- کرمانشاهان- لرستان- زنجان -فارس- آذربایجان شرقی- مازندران- گیلان- اصفهان خراسان- سیستان وبلوچستان جهت گزینش درتیم ملی وشرکت درمسابقات قهرمانی آسیا، بروی دو تشک وطی ۲ روز رقابت داشتند.

یکی از کشتی‌های جالب و پرهیجان شب فینال دروزن ۵٦ کیلو گرم بین عسگری محمدیان ازمازندران ورضا فتاحی از تهران انجام شد. عسگری محمدیان که در وزن ۵۲ کیلو گرم از کشتی گیران اعزامی تیم ملی به مسابقات قهرمانی کشتی فرنگی جهان بودابنهار درکشتی آزاد به صحنه رقابت آمد و بابرتری درگروه آحریفان خودرا مغلوب کرد ودرفینال مقابل رضا فتاحی قرارگرفت. در طول این مبارزه تماشاگران سخت دوکشتی گیر مورد علاقه خود را تشویق می نمودند دراینتدای وقت اول فتاحی عسگری راخاک وبلافاصله اورا به پل برد و ۳ امتیاز حساس گرفت، عسگری دراین سه دقیقه موفق شد دوباردرلحظات آخرفتاحی را خاک نماید وسرانجام فتاحی درحالیکه ٤ بر ۲ پیش بود زنگ به صدادرآمد.

دروقت دوم عسگری محمدیان تلاش بیشتری ازخودنشان داد وباسرعت خوب ۲ بار پیاپی فتاحی راخاک کرد حاصل کمارفتاحی این بود که فقط توانست دوبار حریف خود را درخاک بنشاند. دردقیقه ۵ زمانیکه فتاحی برای زیربک خم عسگری هجوم برده بود با عکس‌العمل وی روبرو شد ودو امتیاز حساس ازدست داد.

و در ثانیه آخر هم عسگری توانست با قلدری و نفسی چاق تر فتاحی را خاک نماید و ۷ بر ٦ این مبارزه را بسود خود خاتمه دهد. از دیگر کشتی‌های جالب دیشب شکست حمید یعقوبی مقابل حسین زاده از خراسان بود در طول ٦ دقیقه دو کشتی گیر لحظه‌ای آرام و قرار نداشتند و تا به ۱۵ ثانیه آخر وقت دوم یعقوبی ۲ بر ۱ از حریف خود جلو بود که حسین زاده با تیز هوشی و سرعت عمل بهتر توانست یعقوبی را خاک کند و در ۵ ثانیه آخر او را به پل ببرد در این لحظه زنگ پایان بصدا درآمد و دست حسین زاده بعنوان کشتی گیر برنده با نتیجه ٤ بر ۲ بالا رفت.

در خاتمه نتایج کلی مسابقات بشرح زیر اعلام گردید.

٤۸ کیلو گرم: ۱- غلامرضا قزاقی (تهران) ۲- مجید ترکان (مازندران) ۳- سعید اینانلو (تهران)

۵۲ کیلوگرم: ۱- غلامرضا محسنی (فارس) ۲- محمود حیدری (زنجان) ۳- قدرت قادری (مازندران)

۵٦ کیلو گرم: ۱- عسگری محمدیان (مازندران) ۲- رضا فتاحی (تهران) ۳- سیاوش نوری (لرستان)

٦۵ کیلوگرم: ۱- پرویز خسروی (تهران) ۲- حجت ا... واگذاری (مازندران) ۳- سعید غفوریان (تهران)

۷۰کیلوگرم: ۱- مراد زرینی (کرمانشاه) ۲-جواد دادگان (تهران) ۳-ناصر احمدی (آذربایجان شرقی)

۷۵ کیلو گرم: ۱- حبیب ا... قدیم (تهران) ۲- احمدیاری (تهران) ۳- جمال میرزازاده (کرمانشاه)

۸۱ کیلوگرم: ۱- محمدرضا توپچی (تهران) ۲- عبدالکریم حقشناس (اصفهان) ۳- کریم اسدی نوکانی (کرمانشاه)

۸۷ کیلوگرم : ۱- مهدی حبیب پور (مازندران) ۲- سیروس داوری (اصفهان) ۳- سعید هوشنگی (فارس)

۸۷+ کیلوگرم: ۱- محمدرضا طراوت (تهران) ۲- فضل ا... روشن نژاد (مازندران) ۳- صمد رنجبر (آذربایجان‌شرقی)

درخاتمه مسابقات اسامی کشتی گیرانی که جهت شرکت در اردوی تدارکاتی انتخاب شدند بدین شرح اعلام گردید.

غلامرضا قزاقی، مجید ترکان، سعید اینانلو در ٤۸ کیلوگرم- غلام رضا محسنی در ۵۲ کیلوگرم- عسکری محمدیان، رضا فتاحی، سیاوش نوری در ۵٦ کیلوگرم- مرتضی حسین زاده، حمید یعقوبی در ٦۰ کیلوگرم- پرویز خسروی در ٦۵ کیلوگرم - مراد زرینی، جواد دادگان، ناصر احمدی دو ۷۰ کیلوگرم- حبیب ا... قدیم در ۷۵ کیلو گرم- محمدرضا توپچی در ۸۱ کیلو- ومهدی حبیب پور و محمد رضا طراوت در وزنهای ۸۷و ۸۷+ انتخاب شد.

لازم به یاد آوری است که کشتی گیران اعزامی به مسابقات قهرمانی آسیا بعد از تصمیم کمیته فنی معرفی میشوند.

اخبار ورزشی شهرستانها

● سنندج- فدراسیون دوومیدانی جمهوری اسلامی ایران اطلاع داد یک دوره مسابقه دوصحرانوردی بمسافت ۳۰ کیلومتر در روز جمعه ۸ آبان ماه سال جاری در شهرستان سنندج برگزار خواهد شد علاقمندان به شرکت در این مسابقه می‌توانند از هم اکنون جهت ثبت نام و برای کسب اطلاع بیشتر با تلفن ۸۳۲۷۳۰ بادفتر فدراسیون دوومیدانی تماس بگیرند.

● لار- مسابقات فوتبال ۵ جانبه جام عدیر در لار آغاز شد در این مسابقات که بمدت ۵ روز ادامه خواهد داشت تیمهای بندر لنگه منتخب فسا جوانان شیراز منتخب لار وجوانان لارشرکت دارند همچنین در دیدار دوستانه تیم استقلال فیروز آباد ۳ بر ۲ تیم فوتبال یاسر این شهرستان را شکست داد این دیدار در استادیوم تختی فیروز آباد برگذار شد تیم فوتبال مهاجرین خوزستانی مستقر در کازرون نیز در یک دیدار ۵ بر سه از سدتیم طالقانی این شهر گذشت.

● بروجرد: تیمهای خرم آباد و اهواز مشترکا قهرمان سومین دوره مسابقات فوتبال جام شهید علی بیات شدند. سومین دوره مسابقات فوتبال جام شهید بیات که از چند روز پیش با شرکت ٦ تیم از شهرستانهای اهواز خرم‌آباد قم ملایر و دو تیم از شهرستان بروجرد در استادیوم ورزشی بروجرد آغاز شده بود با دیدار تیمهای گمرک اهواز و منتخب خرم آباد پایان یافت و در نتیجه تیمهای خرم آباد و اهواز مشترکا قهرمان این دوره از مسابقات شدند و تیم بروجرد در مقام بعدی قرار گرفت.

● تبریز- مسابقه‌های کشتی قهرمانی نوجوانان منطقه آذربایجان شرقی که در تبریز انجام شد با پیروزی تیم کشتی نوجوانان کردستان خاتمه یافت و این تیم با ۵٦ امتیاز مقام اول را کسب کرد و تیمهای تبریز با ۵۱ امتیاز دوم و گیلان با٤۹ امتیاز سوم و همدان با ٤۳ امتیاز چهارم و زنجان با ۳۰ امتیاز پنجم و آذربایجان غربی با ۱۵ امتیاز ششم شد.

● رشت- دو دیدار دوستانه فوتبال در ورزشگاه تختی شهرستان رشت انجام شد در دیدار اول تیمهای ملوان بندر انزلی و ابودر رشت مقابل هم قرار گرفتند که در نتیجه تیم ملوان دو بریک به پیروزی رسید و در دیدار دوم تیم حنیف نژاد یک بر صفر از سد تیم شیلات بندر انزلی گذشت

همچنین در مسابقات قایقرانی با شرکت سه تیم از بندر انزلی وتیم دریاچه آزادی تهران وتیم سد گرج در مسیر رودخانه بندر انزلی برگزار شد بگزارش خبرگزاری پارس این مسابقات در زیر باران شدید انجام میشد تیم قایقرانی دریاچه آزادی با ۳۱ امتیاز مقام اول را کسب کرد تیمهای بندر انزلی با ۱۱ امتیاز وتیم سد گرج با دو امتیاز بترتیب مکانهای دوم و سوم را بخود اختصاص دادند

● اردبیل- بدعوت خانه جوانان هلال احمر شهرستان اردبیل یکدوره مسابقات دوستانه کشتی بین نوجوانان وجوانان هلال احمر شهرستان هشتپر و اردبیل در محل تربیت بدنی اردبیل برگزار شد. در این مراسم ابتدا آیاتی چند از کلام اله مجید تلاوت شد سپس مسابقه آغاز شد. مسابقه در ۱۸ وزن مختلف انجام یافت و در نتیجه تیم خانه جوانان هلال احمر هشتپر با نتیجه ۱۳ بر ۵ تیم خانه جوانان هلال احمر اردبیل را شکست داد.

مسابقه دویک ساعت دویدن روی پیست

درتاریخ ٦۰/۷/۱۹ یکدوره مسابقه جالب و دیدنی دوبنام یکساعت دویدن روی پیست ازطرف کمیته ورزشی بسیج ناحیه ۱۳سپاه پاسداران زیرنظر هیئت دوومیدانی تهران درورزشگاه تختی شرق تهران برگزارگردید دراین مسابقه ۱٦نفردونده شرکت داشتند که ۱۲نفرتابه پایان مسابقه دویدند و٤تن دیگر از ادامه مسابقه بازماندند شروع مسابقه ساعت ٤بعدازظهر بود و دونده‌ها یک ساعت مدام دورپیست دویدند و سوت مسابقه توسط داورسرساعت ۵بعدا درآمد و سرانجام محرمعلی یافتیان با اختلاف ۱٦۰۰متر بیشتر از دیگران دوید و به مقام قهرمانی این مسابقه رسید هدف از برگزاری این گونه مسابقات پایداری و مقاومت درمقابل زورگویان شرق و غرب و دشمنان کشور عزیزمان و بیادسربازان ازجان گذشته اسلام که درمیان سرماوگرما درجبهه‌های جنگ با دشمنان مزدور و کثیف عراق میجنگند و روز به روزایمان اراده و استقامتشان بیشتر میشود میباشد و درپایان جوایزی که از سوی فروشگاه ورزشی موهبت دراختیار کمیته ورزشی بسیج ناحیه ۱۳قرارگرفته بود توسط تنی چند از مسئولان ورزشگاه تختی به دوندگان پیروز این مسابقه داده شد سرپرستی مسابقه به عهده کاظم راستی بود داوران حمزعلی حسینی حکم علی کاظمی فراهانی روزبان ومبارکی بودند نتایج کلی مسابقه بشرح زیرمیباشد:

یکساعت دویدن روی پیست

۱- محرمعلی یافتیان ۱۷ کیلومتر
۲-وحیدکنری ۱۵/٦۰۰
۳- حسین اشرفی ۱۵/۱۰۰
٤- مجیدقادری ۱٤/۹۰۰
۵- علی حضرتی ۱۳/۹۲۰
٦- سیدحسین نوین جورشری ۱۳/۵۵۰
۷- علی حسینی
۸- عباس نجارزاده
۹- علی اکبرایشه
۱۰- حسن عمومی

مدرسه

نظرخواهی ازمدیران مدارس:

آرامش مدارس راچگونه پاسداری کنیم؟

***رئیس دبیرستان دخترانه مظاهری**

خواهر صدیقی رئیس دبیرستان دخترانه مظاهری در این مورد اظهار داشت:

چنانکه همه می‌دانند منافقین اعلامیه‌ای داده‌اند که در آن از هوادارانشان خواسته شده که برای ورود دوباره به مدرسه ظاهراً از اعمال گذشته شان اظهار ندامت و توبه کنند که ما هم با دقت و شناسائی از ثبت نام افراد شناخته شده خودداری کردیم. در سال گذشته بچه‌ها بخاطر وابستگی شدید خود به سازمانها فرصت فکر کردن نداشتند ولی امسال بخاطر فرار سران خائن منافقین و شهادت مظلومانه بزرگانمان حقیقت قضیه تا حدود زیادی برایشان روشن تر شده و همین مسئله باعث شده برای شکل گیری آمادگی داشته باشند و این وظیفه معلمان امور تربیتی است که قدرت جذب داشته باشند و آنها را جذب نیروهای خط امام کنند.وگرنه باز هم زمینه منحرف شدن در این بچه‌ها وجود دارد از طرفی آمریکا نمی‌تواند از راههای گذشته استفاده کند زیرا در سه سال گذشته مخالفت ها با ظاهری متفاوت اما دارای یک ریشه و یک عامل صورت می‌گرفت که الحمد لله امسال این ریشه‌ها قطع شده است ولی ما هشیارانه باید منتظر نقشه‌های جدید باشیم.از طرفی مدیران عزیز هم باید سعی کنند تا رابطه نزدیک تری با بچه‌هاداشته باشند تا بتوانند با کمک مسئولین امور تربیتی انحر

جمهوری اسلامی

ارگان حزب جمهوری اسلامی

صفحه۱۲

روزنامه سیاسی- اجتماعی صبح
صاحب امتیاز- سید علی خامنه‌ای

چهارشنبه ۲۲ مهرماه ۱۳۶۰-۱۵ ذیحجه ۱۴۰۱-۱۴
اکتبر ۱۹۸۱- شماره ۶۸۵ - سال سوم

منطقه پستی ۱۱- خیابان سعدی جنوبی- شماره ۵۷۱- صندوق پستی ۲۱۳۰- تلفن ۳۰۲۰۱۸- ۳۰۲۰۱۴- ۳۰۴۷۴۳- ۳۰۲۰۰۴

ساعات شرعی

اذان ظهر- امروز ساعت ۱۱و ۵۰ دقیقه و ۲۰ ثانیه
غروب آفتاب- ساعت ۱۷و۳۰ دقیقه و ۳۵ ثانیه
اذان مغرب- امشب ساعت ۱۷ و ۵۰ دقیقه و ۳۸ ثانیه
اذان صبح- فردا ساعت ٤ و ۳۸ دقیقه و ۳۳ ثانیه
طلوع آفتاب- فردا ساعت ٦ و ۱۰ دقیقه و ۲٦ ثانیه

استخراج از دمرکز تقویم دانشگاه تهران

دیروز در حضور نمایندگان مجلس، شورای نگهبان، شورای عالی قضائی، رئیس دیوانعالی کشور و جمعی از معلولین و خانواده شهداء:

رئیس جمهور سوگند یاد کرد

جلسه علنی دیروز مجلس شورای اسلامی ساعت ۸/۳۵ دقیقه با تلاوت آیاتی از قرآن مجید و بریاست حجةالاسلام و المسلمین هاشمی رفسنجانی و با حضور گروهی از جانبازان انقلاب و شهیدان زنده تاریخ و اعضای جمعی از خانواده‌های شهدای انقلاب و با شرکت اعضای شورای نگهبان و رئیس دیوانعالی کشور و نخست وزیر و اعضای کابینه در جوی پر شور و هیجان انگیز تشکیل گردید، حجةالاسلام- والمسلمین سید علی خامنه‌ای رئیس جمهور مراسم تحلیف را بجای آورد و براساسی که دیروز مجلس شورای اسلامی تبلور فریادهای الله اکبر ملت قهرمان و شهید پرورمان بود. همچنین در این جلسه کلیات «لایحه راجع به نحوه بازنشسته کردن و بازخرید خدمت کارکنان مازاد بر احتیاج دولت و نیز کلیات «لایحه راجع به اعاده به خدمت کارکنان بازنشسته دولت» بتصویب رسید همچنین یک فوریت طرح تقدیمی عده‌ای از نمایندگان در مورد تعیین تکلیف نمایندگانی که بیش از ۳۰ روز غیبت غیر موجه داشته باشند مورد تصویب قرار گرفت.

● سخنان نماینده مردم نطنز

بگزارش خبرنگار پارلمانی ما سید احمد مصطفوی کاشانی نماینده مردم نطنز و قمصر سخنرانی قبل از دستور جلسه دیروز با اشاره به استفسار رئیس مجلس از امام و پاسخ امام خمینی به نامه ایشان گفت: این نامه نشان دهنده اعتماد فوق‌العاده امام به مجلس شورای اسلامی است که امیدواریم این اعتماد تا پایان مستدام بماند و بزرگترین سپاسگزاری که ما میتوانیم نسبت به این اعتماد نشان دهیم کوشش در جهت جانبداری از حق و پرهیز از جریانات انحرافی است کاشانی سپس با یاد آوری سخنان مهندس بازرگان در مجلس از نقش شهید آیت در روشنگریهائی که میکرد یاد نمود و از نمایندگان خواست حتی در مواقعی که سخنان نادرست گفته میشود با گوینده برخوردی صحیح و اسلامی داشته باشند چرا که سخنان اینگونه افراد ضربه‌ای است بخود آنان همانگونه که سخنان غضنفرپور تیر خلاصی بود به بنی‌صدر.

●امریکا و سزان گروهکها

ناطق سپس در مورد گروهکها گفت: گروهکها یک ویژگی دارند که نشانگر بزرگترین جنایت آمریکا و اذناب آن است و این ویژگی که حتی از کودتای نظامی و حمله آمریکا به طبس و تجاوز صدام به ایران خطرناکتر است آن است که امریکا با کمک سران این گروهها میخواهد بین مردم ما اختلاف بیفکند و با قربانی کردن فریب خوردگان حمایت مردم را از انقلاب دور نمایند. ناطق گفت: گرچه تا کنون تمام نقشه‌های آنها با شکست روبرو شده، ولی باید با هوشیاری و تدبیر مدیران جامعه از ضایعات احتمالی کاست.

●دولت موقت عاملی در جهت رشد گروهها

وی افزود: دولت موقت و برنامه‌هایش عاملی بودند در جهت زائیده شدن و رشد این گروهها ووقتی بنی‌صدر خائن بر این مملکت مسلط شد ما دیدیم که تمام امکانات را در اختیار این گروهکها قرار داد و تمام این حرکتها زمینه ساز وضع کنونی بود. ناطق در پایان گفت: من بر خورد با این جریانات و محصوصاً برخورد با سران تبهکار این گروهکها را در شرایط کنونی صحیح و اجتناب ناپذیر میدانم، زیرا این قضیه یک جریان جزائی و قضائی صرف نیست بلکه قضیه سیاسی مهمی است که باید بطور صحیح روی آن اقدام شود.

●اظهارات رئیس مجلس

سپس حجت الاسلام والمسلمین هاشمی رفسنجانی طی سخنانی گفت: همکارانمان مطلع شدند که امام در پاسخ نامه‌ای که من خدمتشان نوشته بودم جوابی دادند که نشان دهنده اعتماد امام به مجلس شورای اسلامی است. این اعتماد را به همه همکاران محترم و ملت شریف ایران که نمایندگانشان توانسته‌اند اعتماد امام را جلب کنند تبریک عرض میکنم و از امام بزرگوار و بنیانگذار جمهوری اسلامی بسیار متشکریم که اکثریت مجلس شورای اسلامی را برای اظهار نظر و تشخیص موضوعات اساسی در اداره کشور صالح میدانند.

●استفاده صحیح از اعتماد امام

رئیس مجلس افزود: من بعنوان مدیر مجلس و با اجازه شما همکاران به امام امت عرض میکنم و اطمینان کامل به حضور شان میدهم از این اعتمادی که نسبت به مجلس ابراز داشته‌اند در مسیر اجرای قانون اسلام استفاده صحیح و بجا نمائیم و انطور که امام از ما انتظار دارند و انطوریکه ملت مسلمان بحق از مجلس توقع دارند، مجلس تصمیم دارد و ثابت هم کرده است که خواهان اجرای کامل قوانین اسلام است و چیزی غیر از اسلام نمیخواهد و مجلس حاضر نیست چیزهائی را که با تشخیص افرادی ممکن است به دائقه بعضی خوش بیاید بنام اسلام عرضه کند و حاضر نیست که بگوشه‌ای از قوانین اسلام خدشه وارد شود و اصولاً ما رسالت ووظیفه مهم خودمان را در پیاده کردن اسلام راستین میدانیم.

نقش اعتماد امام به مجلس

رئیس مجلس در ادامه سخنانش گفت: این اعتماد بسیار عظیم امام وظیفه ما را بسیار سنگین تر کرده است. ما اگر تا امروز بعنوان قانونگذار کار میکردیم الان مسئولیت مهمتری داریم که اگر خدای نکرده به افراط یا تفریط کشیده شدیم و چیزی را به مردم عرضه کردیم که از اسلام انحراف داشته باشد مسئولیت بزرگی را متحمل شده‌ایم و پیش خداوند باید جوابگو باشیم که امیدواریم بتوانیم در عمل ثابت کنیم که متعهد و معتقدیم به حرکتها و کلیات فقه واصول اساسی اسلام احترام میگذاریم و اجازه نمیدهیم که کسی از وادی اصیل اسلام منحرف شود

●تذکر به مجریان قانون

آقای هاشمی رفسنجانی آنگاه درمورد اهمیت آنچه راکه امام درپاسخ نامه رئیس مجلس مرقوم فرموده بودند، گفت: امام دردیل نامه فرمودند به مستندیان اجراگوشزدشودکه اگرچنانچه ازمقررات تعیین شده تجاوزکنند مجرم شناخته میشوند وباید تعزیرشوند. واقعیت این است که مادرتجربه گذشته‌مان مواردی داشتیم که افراط‌کاری‌ها مانع اجرای مصوبات شورای انقلاب میشد و اعتماد بخشی ازمسئولان دینی و مردم راگرفت مجلس درتصمیماتی که میگیردنهایت دقت رادرتعیین ضوابط میکند. ضرورتها وحرکتها ومصالح کاررادرنظر میگیردوباهمت فراوان انشاءالله به نقطه صحیحی خواهدرسیدودرموردآجرایی ماازهمین حالا تذکر میدهیم که کلیه مجریان باید دراجرای مصوبات مجلس نهایت مراقبت رابعمل آورند.

●روحانیت باراندازِ روح و اعتماد مردم

رئیس مجلس به تمام نویسندگان و گویندگان وارباب جراید درمورد گفتارونوشته‌هایشان دراین مواردتذکراتی دادوگفت: باید مراقب باشندکه مبادابهانه‌ای دست مخالفان بدهند مایه بی‌ثباتی و یامانعی درراه اهداف صحیح اسلامی گردند.

رئیس مجلس سپس درارابطه بامراسم تحلیف رئیس جمهور طی سخنانی گفت: شرکت عظیم و گسترده جامعه ما درانتخابات اخیر که همه عوامل برای دلسردکردن مردم جمع شده بودمارابه راهمان امیدواروبه آیندمان کاملاً دلخوش کرده است. بیش از۱٦ میلیون رأی که به شخص آقای حامنه‌ای داده شدنشانگرحمایت جدی و عمیق مردم ازروحانیت است و علیرغم آنچه که هریک ازمخالفان ماهرچه توانست ازحکومت روحانیون سخن گفت و مردم رابرحذرداشت، مردم بااین رایشان نشان دادند که که عمیق‌ترین اعتماد رابه روحانیت دارندوروحانیون نیز احتمال داده‌اند که بارانداز روح و اعتماد مردم هستند.

رأی مردم نشانگر چیست؟

وی سپس بااشاره به زندگی رئیس جمهورگفت: زندگی رئیس جمهور و دوران طلبگی و مبارزاتش درقبل ازانقلاب و مسئولیتش بعدازپیروزی انقلاب برای مردم روشن است اگرمردم ازانقلاب ماناراضی بودند باید ازایشان هم ناراضی باشند اگرمردم ازروحانیت و مسئولان انقلاب ناراضی بودند ازایشان هم باید ناراضی باشن. رأی به ایشان یعنی رای به امام و رأی به روحانیت وانقلاب و مجلس و رای به خط امام. رای به ایشان یعنی محکوم کردن ضد انقلاب و مابسیارخوشحالیم درشرایطی که رای مردم و اعتماد مردم پشت سرماست میتوانیم راهمان راادامه دهیم و خدمت کنیم

●جای شهداخالی

رئیس مجلس افزود: ازعدم حضوربرادران عزیزمان رئیس جمهورگذشته شهیدرجائی و نخست‌وزیردانشمندمان شهیدباهنر و رئیس دیوان عالی کشورمان شهیدمظلوم دکتربهشتی و وزیرمتعهد و انقلابی شهیدمان سرهنگ نامجو و سایردوستانمان درمجلس که دراین راه شهید شدند و جایشان خالی است و بیادتمام شهدای جبهه‌های جنگ وشهدای دستان پلید تروریسم ومحاربان اظهارتأسف کرده وبه همه کسانیکه درراه انقلاب آسیب دیده و معلول شده‌اند وبه خانواده‌های شهداسلام ودرودمیگوئیم وبرای شهدارحمت وسیع الهی وبرای بازماندگانشان صبرواجروبرای جامعه اسلامی پیروزی وموفقیت ارخداوندخواستارم.

●بیانات رئیس جمهوری

پس ازسخنان رئیس مجلس حجت‌الاسلام والمسلمین خامنه‌ای رئیس جمهور درساعت۹/۱۵ دقیقه درمیان تکبیرنمایندگان وحضارپشت تریبون قرارگرفت وطی سخنانی گفت: باایهاالذین امنو وفوا به العقود مراسم امروز (دیروز) برای برادر محلص شما ازاین جهت هیجان‌انگیز است که درحقیقت بررباناوردن و تصریح کردن به چیزی است که بطور طبیعی با کاندیدا شدن برای ریاست جمهوری و با قبول این مسئولیت بر دوش او سنگینی میکرده و همانطوریکه برای همه برادران و خواهران عزیز روشن است وفای به عهدها و پیمانهای اجتماعی مصداق این آیه شریفه و آیات دیگری است که ما را به وفای به عهد و پیمان ملزم میکند و بخصوص از این جهت برای بنده مراسم تحلیف هیجان انگیز است که مردم و جامعه ما در طول این دو سال و نیم و بخصوص در یکسال اخیر صحنه‌هائی از وفای بعهدها و پیمانها را مجسم کردند و ترسیم افتخار آمیزی در مقابل چشم ما دائماً قرار گرفت واقعاً این آیه درست است می‌فرماید: «من المومنین رجال صدقوا ما عاهدالله علیه»

مخصوصاً با توجه باینکه وفای به عهد و پیمان آنهم به شکل خونین و در دشوارترین شکلهایش مخصوص طبقات پائین جامعه ما نشد.

● شهادت مسئولین مملکتی نشانگر وفای بعهد

رئیس جمهور افزود: در همه جا معمولاً طبقات بالا از درگیری با مشکلات بزرگ جان ستان و زندگی گیر معاف هستند. فرماندهان معمولاً کمتر در جنگها شهادت نصیبشان میشود. سران و بزرگان و اداره کنندگان و مسئولان کشور معمولاً کمتر دچار حوادث خونین میشوند، ولی درجامعه ما اینطور نبود. ما افتخار میکنیم که اشخاصی مثل مرحوم آیت‌الله بهشتی را در عداد شهدایمان داریم. افتخار میکنیم که در میان مسئولان دولتی و نمایندگان مردم در مجلس شورای اسلامی تعداد معتنابهی شهید داریم افتخار میکنیم که رئیس جمهور و نخست وزیرمان نامشان در لیست شهدا است. این نشان دهنده این است که در جامعه ما وفای به عهد مخصوص قشر خاصی نبود.

حجت‌الاسلام حامنه‌ای افزود: در چنین جوی با حماسه و شور و صدق در عمل به عهود بنده بعنوان رئیس جمهور در مقابل ملت متعهد مسئولم و امروز در مقابل شما که خلاصه‌نمایندگان آن‌ملت‌هستندمیخواهم این عهد را در الفاظ مشخص بزبان بیاورم و این بسیار مهم و هیجان انگیز است ، بنده اولاً بعنوان متعهد وظایفی را دارم بر عهده میگیرم که این وظایف را متن قانون اساسی مشخص کرده است. ثانیاً به مقتضای فرمایش امیر المومنین که فرمود: حق طرفیی است «من الحق مثل الذی علیه» شما که نمایندگان ملت هستید متقابلاً حقوقی را بعهده میگیرید.

● حق ملت بر رئیس جمهور

من اجمالاً به آنها اشاره میکنم اما حق ملت بر من این است که من به اعتماد مردم و امانتی که مردم به من سپرده‌اند پاسخ مقتضی و مساعد دادم. وقتی ۱٦ میلیون نفر رای در صندوق می‌اندازند اگر بطور متوسط ۱٦میلیون رای انسانها است و خربان حرکت ۳۲میلیون از ۳٦میلیون مردم این کشور است در جهت تحقق این خواستها و هدفها و این تعهد ما است که این خواسته و خربان را حفظ کنیم. این مسئولیت مربوط به من است و آنچه که در سوگند نامه هم آمده در حقیقت همین است مبنی بر حفظ خطوط اصولی این انقلاب که بعهده رئیس جمهور است و امیدوارم با کمک خدای متعال بتوانم این خطوط اصلی را حفظ کنم اما وظیفه شما و حقی که متقابلاً بر دوش شما است اولاً ارشاد و هدایت و اگر حفظ و کمک الهی نباشد امیر المومنین هم محتاج مشورت و شور الهی است.

●تصور آدم بی‌اطلاع از فرهنگ از رئیس جمهوری

ثانیاً اینکه بر تاریخ کوتاه جمهوری اسلامی دوره‌ای گذشته که این جمهوری در فهم معنای ریاست جمهور اشتباه میکرد و تصور میکرد که ریاست جمهوری یعنی سلطنت و ما یکسال وابدی از جمهوریمان باین درد با درمان مبتلا بودیم که بحمدالله درمان شد

رئیس جمهور فکر میکرد مالک الرقاب این مردم و همه دست اندرکاران و تصمیم گیرندگان است. این تصور در دهن یک آدم بی‌اطلاع از فرهنگ این جامعه و اسلام حاکم بود و آن تفکر بوبه خود عکس العملهائی را در محافل اجتماعی از جمله مجلس شورای اسلامی بوجود آورد.

●وظیفه مجلس در برابر رئیس‌جمهور

تصور من اینست یکی از حقوقی که امروز برادران و خواهران باید سنگینی اش را حس کنند اینست که آن تصور را حالا کنار بگذارند یعنی در مقابله با نهاد ریاست جمهوری مسئولیت رئیس جمهور یک بینش ویژه تقابل با آنچنان تفکری وجود نداشته باشد رئیس جمهور را کمک کنند زیرا اگر مجلس که عالیترین ارگانها است کمک نکند رئیس جمهور در انجام وظایفش ناتوان خواهد بود این کمک غیر از ارشاد و راهنمائی است. این کمک عملی است و در جهت تسهیل امور است.

حجت الاسلام والمسلمین خامنه‌ای افزود: ما نقصها و کمبودهای زیادی در جامعه داریم که باید جبران شود از جمله این کمبودها کمبود نیروهای کار آمدی است که باید بکار آیند و این خود مشکلات و نابسامانیهائی برای ما بوجود می‌آورد و آنچه میتواند این نابسامانیها را تا حدود زیادی حل کند و راه رئیس جمهور را هموار سازد کمک و اعانت و همکاری شما است من امیدوارم این حمایت و این اعانت از سوی شما نسبت به این برادرتان انجام گیرد. بنده لحظه‌ای خود را دور و فارغ و جدا و مایوس از کمک شما نبینم و بتوانیم تا وقتی زنده هستیم این مسئولیت بزرگ را انجام دهیم.

(تکبیر نمایندگان)

●تجلیل از جانبازان انقلاب و خانواده‌های شهدا

رئیس جمهور در پایان سخنان خود گفت: جلسه امروز (دیروز) جلسه بسیار با عظمتی است از طرفی نمایندگان مردم و مسئولان دولت و از سوئی این جانبازان عزیز انقلاب این شهدای زنده که هریک ستاره‌ای درخشان هستند و اگر نبودی که به شانه و پا به دستشان خورده است کمی آنطرفتر می‌خورد حال اینها در بهشت و جرو ملائکه و جزو اررده ترین موجودات نشسته بر سفره الهی بودند منتها سعادت ما بود که برای آینده ما اینها زنده بمانند و انشاء الله مفید باشند و از طرفی خانواده شهیدان عزیز که ایثار گر ترین انسانهای

تاریخ ماهستند و فرزندان و شوهران و پدران ومادرانشان رادرراه خداشادمانه و بی‌شکوه ازدست دادهاند. دراین مجلس خدای متعال و بقیناً فرشتگان اوحاضر وناظر هستند.

قرائت سوگندنامه توسط رئیس جمهور

آنگاه رئیس جمهور درحالیکه رئیس دیوانعالی کشوردرکنارش ایستاده بودمتن سوگندنامه رابااین شرح قرائت کرد: بسم‌الله الرحمن الرحیم

من به عنوان رئیس جمهور درپیشگاه قرآن کریم و دربرابر ملت ایران به خداوند قادرمتعال سوگند یادمیکنم که پاسدارمذهب رسمی و نظام جمهوری اسلامی و قانون اساسی کشورباشم و همه استعداد و صلاحیت خویش رادرراه ایفای مسئولیتهائی که برعهده گرفتهام بکارگیرم وخودراوقف خدمت به مردم و اعتلای کشور ترویج دین و اخلاق، پشتیبانی ازحق و گسترش عدالت سازم و ازهرگونه خودکامگی بپرهیزم و ازآزادی و حرمت اشخاص و حقوقی که قانون اساسی برای ملت شناخته است حمایت کنم. درحراست ازمرزهاواستقلال سیاسی و اقتصادی و فرهنگی کشورازهیچ اقدامی دریغ نورزم و بااستعانت ازخداوندوپیروی ازپیامبراسلام و ائمه اطهارعلیهم السلام قدرتی راکه ملت بعنوان امانتی مقدس بمن سپرده است همچون امینی پارسا و فداکار نگاهدارباشم و آنرابه منتخب ملت پس ازخود بسپارم.

● بیانات رئیس دیوانعالی کشور

آنگاه آیت‌ا... موسوی اردبیلی رئیس دیوانعالی کشور طی سخنانی گفت: برادر جناب آقای رئیس جمهور محترم این مراسم تحلیف که با به وظیفه قانونی در آن شرکت کرده‌اید از ویژگیهایی برخوردار است. که بزرگترین آنها کمیت و اعتبار آن است که اعتماد فوق تصور ملت مجاهد ایران و رای کوبنده آنها به ریاست جمهوری است. این نتخابات با صراحت گویای آنست که همواره در حل مشکلات اقتصادی، سیاسی، نظامی و پیکار برعلیه توطئه‌ها، حمله‌ها، هجومها، شیطنتها، از خارج و داخل به هرشکل و بهانه که باشد قاطبه مردم خصوص قشر عظیم مستضعف در کنار شما خواهد بود. شما میتوانید پس از رحمت حق و توفیق پرعنایت پروردگار روی آن حساب نمایید جناب آقای رئیس جمهور ما مشکلات عظیم شما را در قبول و انجام این مسئولیت تداوم بخشیدن به انقلاب حفظ و مراقبت از خطوط اصلی آن و حل مسائل امنیتی اقتصادی بازگشائی دانشگاه، مسئله جنگ و پیامدهای آن و مسائل دیگر بخوبی آگاهیم و آن را درک میکنیم. ولی علی‌رغم همه این مشکلات امکانات زیادی که شما در اختیار دارید و در رأس همه آنها عمق درایت و تفکر شما و اعتماد کمنظیر مردم و ملت و رهبری‌های پیامبرگونه حضرت امام را درانجام مسئولیت خطیر قادر و توانا می‌سازد. از خداوند بزرگ مسئلت دارم رحمت خود را بر این امت مستضعف بیش از پیش نازل فرماید و در همه مراحل یار و مددکار ما باشد پس از پایان مراسم تحلیف رئیس جمهور (ساعت ۹/۵۵ دقیقه) رئیس جمهور رئیس دیوانعالی کشور و اعضای کابینه و شورای نگهبان قانون اساسی مجلس را ترک کردند.

● ادامه کار مجلس

از انجام مراسم تحلیف ریاست جمهوری مسئله تفویض اختیار به کمیسیون مشترک نخست وزیری و آموزش و پرورش و استرداری و استخدامی جهت بررسی و تصویب ولایحه تأسیس سازمان تربیت بدنی و ورزش جمهوری اسلامی ایران براساس یکپارچگی ورزش «طبق اصل ۸۵ قانون اساسی برای مدت ۳ سال مطرح گردید که پس از توضیحات حجةالاسلام رضوی اردکانی مجری کمیسیون سازمانهای وابسته به نخست وزیری و صحبت یک مخالف و موافق و رای‌گیری بتصویب رسید.

پس از آن مراسله مورخ ۱۳٦۰/٦/۵ بنیاد امور جنگزدگان در خصوص تغییر بند ب ماده ۳ قانون بنیادامورجنگزدگان مطرح گردید و به کمیسیون مربوطه ارجاع شد.

آنگاه حجةالاسلام دری نجف‌آبادی مجری کمیسیون کار و امورداری و استخدامی گزارش شور اول کمیسیون در خصوص «لایحه نحوه بازنشسته کردن و بازخرید خدمت کارکنان مازاد بر احتیاج دولت» را ضمن توضیحاتی قرائت کرد

آقای آقارحیمی در مخالفت با کلیات این لایحه گفت: اولا هنوز تشکیلات درست و منسجمی وجودندارد و ما نمی‌توانیم بدون داشتن تشکیلات و ضوابط درستی از نظر قانون اساسی کارمندان مازاد بر احتیاج را تشخیص دهیم دلیل دوم اجرانشدن لایحه بازسازی است و سوم اجازه نداشتن دراستخدام و پرکردن جای خالی این کارمندان.

حجةالاسلام مجید انصاری در موافقت با کلیات لایحه فوق‌الذکر اظهارداشت: این امر احتیاج به تشکیلات ندارد در هر مؤسسه وزیر یا مدیر آن مؤسسه بخوبی میداند که چه تعداد مازاد بر احتیاج هستند. عنوان لایحه شامل کارمندان مازاد بر احتیاج است و آنهایی که مورد احتیاج هستند شامل این لایحه نمی‌شوند تا جای آنها خالی بماند. و لایحه بازسازی در مورد تخلفاتی است که افراد در گذشته و یا درحین انجام کار انجام دادند. و ربطی به این لایحه ندارد. اما دلیل موافقت من، تورم بسیار نامتناسب در سازمانهای دولتی و عدم تناسب بین کارکنان و هزینه‌های جاری کشور است.

کلیات این لایحه نیز با ۱۰۵ رای موافق مورد تصویب قرارگرفت.

پس از تبعیض مجدداً حجةالاسلام دری نجف‌آبادی مجری

بقیه‌درصفحه۱۱

تلگرامهای تبریک‌شخصیتها، ارگانها و نهادهای انقلابی به رئیس جمهور

شخصیتها ارگانها ونهادهای انقلابی همچنان با ارسال تلگرامها انتخاب حجت الاسلام والمسلمین خامنه‌ای را بسمت ریاست جمهوری اسلامی ایران تبریک گفته‌اند بعلت کثرت اخبار به قسمتی از اسامی آنها اکتفا میشود.

حجت الاسلام همتی خراسانی- انجمنهای اسلامی ادارات اصفهان، بانکها، شرکتها و سازمانهای دولتی اصفهان- امام جمعه کازرون- حجت‌الاسلام شفیعی امام جمعه چابکسر انجمن اسلامی ولی عصر ناحیه ژاندارمری گیلان انجمن اسلامی کارگران کارخانه پرسیتلوشان- انجمن اسلامی شهید صفرزاده روستای دواج بخش خمام- حجت الاسلام سید حسین آیت اللهی- سازمان امورش کشاورزی بروجرد- انجمن اسلامی کارخانجات تولیدی خلیج مرکزی- انجمن سلامی معلمان شیراز- انجمن سلامی اداره کل مسکن وشهرسازی فارس- مردم مسلمان رزقان.

تشییع پیکر پاک دکتر سید ابراهیم فقیهی

شیراز- مردم نی‌ریز بعدازظهر دوشنبه پیکر پاک شهید دکتر سید ابراهیم فقیهی را با شور و هیجان بسیار تشییع و در میان فریادهای مرگ بر آمریکا و مرگ بر منافقین ضدخلق بخاک سپردند. عصر دیروز نیز بنیاد این پزشک متعهد و مسئول از سوی امام جمعه نی‌ریز /بنیاد شهید/ و کمیته مداد امام در نی‌ریز مجلس یادبودی در مسجد امام خمینی این شهرستان برگزار شد که در آن اقشار مختلف مردم شرکت داشتند و از خانواده وی دلجوئی شد. امام جمعه نی‌ریز /بنیاد شهید/ کمیته امداد امام/ جهاد سازندگی و صندوق قرض‌الحسنه نی‌ریز در یک اطلاعیه مشترک ترور ناجوانمردانه شهید دکتر فقیهی را بشدت محکوم و شهادتش را بصورت امام امت و مردم قهرمان پرور فارس تبریک و تسلیت گفته‌اند در این اطلاعیه مشترک خطاب بمنافقین گفته است که فقیهی آماده شهادت بود و ما نیز راهش را ادامه خواهیم داد

امروز، در بستر تاریخ

چهارشنبه ۲۲ مهر= ۱۵ ذیحجه= ۱٤ اکتبر

۲۱۲ ه‌ق (۸۲۷م): حضرت امام علی‌النقی (ع) دهمین ستاره تابناک آسمان امامت و ولایت در مدینةالنبی متولد شد و جهان را منور ساخت. حضرت علی‌بن محمد ملقب به «الهادی» که در سال ۲۱۹ هـ (یا بقولی ۲۲۰ هـ) بعد از شهادت پدر بزرگوارش پرچم امامت را بکف با کفایت خود گرفت، هنوز بیش از هفت سال از عمر مبارکش نمیگذشت. امام هادی (ع) با حلقای متعدد عباسی معاصر بودند و در جو اختناق و تغییرات سریع انتقال قدرت خلفای عباسی با وجود موانع و تحمل شدید، رسالت امامت را که از اجداد بزرگوار خود بارث گرفته بود بنحو احسن انجام داد و موازی با شناساندن فرهنگ اصیل اسلامی بافشاء فساد و تبهکاریهای خلفای عباسی پرداخت و با دستگاه جابر حاکم بمبارزات پیگیر و بی‌امان دست زد.

سرانجام خلیفه معتز عباسی که نمیتوانست، وجود مبارک امام هادی را در میدان مبارزه تحمل کنند، در سال ۲٤۵ آنحضرت را که ٤۲ سال از عمر مبارکش سپری میشد به شهادت رسانید.

۱۲۳۰ هق (۱۸۱٤م): نمایندگان کشورهای اروپائی که مورد حمله ناپلئون قرار گرفته بودند در شهر وین «کنگره وین» را که اهمیت تاریخی بسزائی داشت، تشکیل دادند

این کنگره که گرداننده آن میترنیخ نخست‌وزیر آلمان بود بیش ازهفت ماه طول کشید و جلسات آن بصورت مرتب ادامه یافت. هدف از تشکیل این کنگره تغییر نقشه سیاسی اروپا و تعیین تکلیف متصرفات ناپلئون بود.

۱۳٤۱ هق (۱۹۲۲م): پیراهن سیاهان فاشیست که رهبرشان موسولینی فاشیست ایتالیا بود، شهر رم پایتخت ایتالیا را درجریان مبارزات سیاسی، بتصرف خویش درآوردند و ارهمین زمان زمامداری موسولینی فاشیست در ایتالیا آغاز گردید.

موسولینی که ۲۳ سال زمامدار ایتالیا بود، بالاخره در سال ۱۳٦۵ هـ ق (۱۹٤۵م) اعدام گردید و پرونده سیاه حکومت فاشیست‌های ایتالیا نیز برای ابد بسته شد.

۱۳٤۵ه‌ق(۱۹۳۵م): نیروهای متجاوز و استعماری ایتالیای فاشیست به شهر معروف «آکسوم» حبشه (اتیوپی امروزه) هجوم بردند و آنرا متصرف شدند. این شهر که از نظر مذهبی مسیحیان حبشه «مقدس» بود توسط ارتش چهارم ایتالیا مورد تجاوز قرار گرفت و احساسات مردم حبشه را جریحه‌دار ساخت. نیروهای متجاوز استعماری همیشه درطول تجاوزات ولشکرکشی‌های استعماری خود، اینچنین تجاوزات را برای رسیدن باهداف پلید سلطه‌طلبی خود انجام داده‌اند و میدهند.

۱۳٦۵ هق (۱۹٤۵م): ملت لائوس با یک قیام ملی علیه اشغالگران ژاپنی، استقلال خویش را اعلام کرد. این سرزمین قبلاً در سال ۱۳۱۱ هق (۱۸۹۳م) توسط استعمارگران فرانسه اشغال شده و تحت‌الحمایه آن قرار گرفته بود، ولی در زمان جنگ دوم جهانی این سرزمین توسط ژاپن اشغال شد،

نیروهای متجاوز فرانسوی یک سال بعد از اعلام استقلال لائوس و تشکیل کشور «پتت لائو» یعنی در سال ۱۳٦٦ هـ ق (۱۹٤٦م) بار دیگر باین سرزمین تجاوز کرد و لائوس را اشغال نمود. اما دولت مقاومت ملی آزادیخواهان لائوس در سال ۱۳۷۰ هـ ق (۱۹۵۰م) تاسیس شد و بمبارزات خویش علیه سلطه فرانسه پرداخت تا سرانجام در سال ۱۳۷٤ هـ‌ق (۱۹۵٤م) بعد از نبردهای معروف هند و چین باستقلال کامل خود رسید. رژیم سلطنتی آن تا سال ۱۹۷۵ برقرار بود. لائوس که امروز با رژیم دموکراتیک خلق اداره میشود در جنوب شرق آسیا واقع بوده و دارای ۲۳٦۸۰۰ کیلومتر مربع مساحت و ۳٤٦۰۰۰۰ نفر جمعیت است. رژیم جدید بعد از دسامبر ۱۹۷۵ توسط پتت‌لائو روی کار آمد.

۱۳۹۸ هق (۱۹۷۷م): بدنبال ایجاد محدودیتهائی برای فعالیتهای سیاسی حضرت امام خمینی مرجع تقلید مسلمانان و رهبر انقلاب اسلامی که از طرف دولت فرانسه صورت گرفته بود، ناراریان متعهد و مسلمان ایران تهدید کردند که در صورت ادامه محدودیت برای ایشان کالاهای فرانسوی را تحریم خواهند کرد.

«ادیب خراسانی»

نرخ خرید و فروش ارز به ریال

۱۳٦۰/۷/۲۲

نوع‌ارز	رسمی خرید	رسمی فروش	غیررسمی خرید	غیررسمی فروش	بمسافرین
دلار کانادا	٦۵/۲۹	٦٦/٤۳	۷۳/۱۵	۷۳/٦۵	۹۷/۲۰
دلاراسترالیا	۹۰/۵۱٤	۹۱/٦۵	۹۹/۹۵	۱۰۱/۸۰	۱۳٤/٤۰
لیره انگلیس	۱٤۹/۰۲	۱۵۱/۳۵	۱٦٤/	۱٦۷/۰۰	۲۲۰/٤۰
مارک آلمان غربی	۳۵/۸۳	۳٦/۳۹	۳۹/۳۵	٤۰/۱۵	۵۳/۰۰
فرانک سوئیس	٤۲/٦۷	٤۳/۲۸	٤٦/۹۵	٤۷/۷۵	٦۳/۰۰
فرانک‌فرانسه	۱٤/۲٦	۱٤/۵۰	۱۵/۷۰	۱٦/۰۵	۲۱/۱۵
صدفرانک‌بلژیک	۲۱۳/۱۲	۲۱٦/٦۳	۲۳۵/۸۵	۲٤۰/۸۵	۳۱۷/۹۰
صدلیراایتالیا	٦/۷۱	٦/۸۳	۷/٤۵	۷/٦۵	۱۰/۰۰
فلورن‌هلند	۳۲/۳۷	۳۲/۸۸	۳۵/۸۵	۳٦/٦۵	٤۸/۳۵
کرون‌سوئد	۱٤/٤٤	۱٤/٦۸	۱٦/۳۵	۱٦/۷۰	۲۲/۰۰
کرون‌نروژ	۱۳/۵٤	۱۳/۷۵	۱۵/۱۵	۱۵/٤۵	۲۰/۲۵
کرون دانمارک	۱۱/۱۰	۱۱/۲۸	۱۲/۳۵	۱۲/۷۰	۱٦/۷۵
شیلینگ اتریش	۵/۱۰	۵/۱۸	۵/۷۰	۵/۸۰	۷/٦۰
صدین ژاپن	۳٤/۲۷	۳٤/۷۲	۳۷/۵۵	۳۸/۳۵	۵۰/٦۰
روپیه هندوستان	۸/۹۵	۹/۱۵	۹/۹۰	۱۰/۱۰	۱۳/۲۵
دینارکویت	۲۹۳/۵۰	۲۹٦/۵۰	۳۲۱/۱۵	۳۲٦/۱۵	٤۳۰/۵۰
دینارعراق	۲۹۷/۰۰	۳۰۰/۰۰	۳۲۵/۰۰	۳۳۰/۰۰	٤۳۵/٦۰
دینارلبنان	۲۱٤/۰۰	۲۲۰/۰۰	۲۳٦/۰۰	۲٤۲/۰۰	۳۱۹/٤۵
ریال عربستان	۲۳/۷۵	۲٤/۱۰	۲٦/۰۰	۲٦/۵۰	۳۵/۰۰
درهم امارات متحده عربی	۲۱/۹۰	۲۲/۸۰	۲٤/۵۵	۲۵/۰۵	۳۳/۱۰
روپیه پاکستان	۸/٦۵	۸/۸۵	۹/۵۵	۹/۷۵	۱۲/۸۵
یکدلار هنگ‌کنگ	۱٤/۳۵	۱٤/۵۵	۱۵/٦۵	۱٦/۰۰	۲۱/۱۵
مارک فنلاند	۱۹/۲۵	۱۹/۵۰	۲۰/۹۵	۲۱/٤۵	۲۸/۳۰
دلارآمریکا	۷۸/٦۱	۷۹/۰٦	۸۵/٦۰	۸۷/۱۵	۱۱۵/۰۰

طی حکمی از سوی امام امت

حجت‌الاسلام رفسنجانی بعنوان نماینده امام در شورایعالی دفاع منصوب شد

طی حکمی که دیروز از سوی امام خمینی