پاسخ صریح امام به ملک خالد

اینجانب تمام گرفتاریها و بدبختی‌های مسلمین و دولتهای کشورهای اسلامی را در اختلاف و نفاق بین آنان میدانم

● پلیس سعودی در داخل مسجد الحرام و درجائیکه به حکم خدا و به نص قرآن مجید برای همه کس حتی منحرفین محل امن است با چکمه و سلاح به مسلمانان حمله کرده.

● جرم این مسلمانان دستگیر و مضروب شده شعار برضد آمریکا و اسرائیل، این دشمنان خدا و رسول بوده است.

● سرتاسر آن (حج) مشحون به سیاست و سرجعل آن قیام انسانها به قسط و رفع ستمگریها و چپاولگری‌هاست که سیاست کلی انبیاء عظام و خصوص حضرت رسول خاتم(ص) است.

● ائمه جماعت حرمین شریفین از اسلام چه برداشت کرده‌اند که زائرین حرمین شریفین را به اسم اسلام از دخالت در سیاست و حتی از شعار علیه اسرائیل و آمریکا منع میکنند.

● اگر دولت حجاز از این فریضه عبادی سیاسی که هر سال در مواقف کریمه حرمین شریفین با حضور میلیونی مسلمانان تشکیل میشود استفاده سیاسی اسلامی مینمود، احتیاج به آمریکا و هواپیماهای آواکس آن و سایر ابرقدرتها نداشت و مشکلات مسلمانان حل میشد.

● برخورد مامورین دولت سعودی و ضرب هتک و به حبس کشیدن مهمانان خدای متعال بجرم شعار علیه اسرائیل و آمریکا موجب تنفر و نارضایتی مسلمانان جهان شده است.

پیام پادشاه سعودی به امام امت:

● گروه زیادی از زائران ایرانی دست به یک راهپیمائی زده و با شعار الله‌اکبر، الخمینی رهبر، الله واحد، الخمینی واحد، به حجرالاسود نزدیک میشوند.

درصفحه۱۲

حجت‌الاسلام رفسنجانی در پایان جلسه شورایعالی دفاع:

قبل از خروج عراق حاضر به مذاکره نیستیم

● در پیشنهادات حبیب شطی از نظر من مطلب تازه‌ای دیده نمی‌شد و تنها مقداری تعبیرها و کیفیت برخورد تغییر کرده بود.

درصفحه۱۲

در برابر چشمان وحشت‌زده جنایتکاران آمریکا و اسرائیل:

جنازه سادات بگور رفت

کنترل شهر «اسیوت» همچنان در دست مسلمانان است

● جنازه پلید سادات خائن توسط نیکسون، کارتر، بگین و کیسینجر و ژنرال هیگ تشییع شد.

● شرکت کنندگان که وحشت زده بنظر میرسیدند، هر لحظه در انتظار حادثه‌ای بودند.

● خانواده شاه معدوم از مصر گریختند

● دهها هزار سرباز سراپا مسلح بازره پوش و تجهیزات ضد شورش کنترل مراسم را بعهده داشتند.

● امروز وظیفه شماست که قدرت تفکر را از آمریکای وحشت‌زده سلب کنید

درصفحه۳

۱۲ صفحه

جمهوری اسلامی

ارگان حزب جمهوری اسلامی

یکشنبه ۱۹ مهرماه ۱۳۶۰- ۱۲ ذیحجه۱۴۰۱- شماره۶۸۲- سال سوم

یکشماره ۲۰ ریال

نیروهای ضربتی ایران به چهار منطقه نظامی در خاک عراق حمله کردند

۵ میگ عراقی ایلام را وحشیانه بمباران کردند

● یکصد و ده تن از قوای کفر در جبهه‌های غرب کشته و زخمی شدند

● سه‌زاغه دشمن در کنجان‌چم باتش کشیده شد

● ۳۵ سنگر، ۷ خودروی دشمن در جبهه‌های غرب منهدم شد

● در این حمله ناجوانمردانه ۳ تن از مردم بیدفاع شهید و ۷۹ تن دیگر مجروح شدند.

● حدود ۲۰ خانه مسکونی ویران شد.

درصفحه۲

خانواده شهید فلاحی و شهید فکوری با امام ملاقات کردند

درصفحه۲

دوربابنده ناوچه «تبرزین» دستگیر شدند

درصفحه۲

توسط مامورین ژاندارمری:

۱۸۲ قبضه اسلحه جنگی و شکاری کشف شد

درصفحه۲

روزانه ۳۰۰ تن کالا وارد گمرک زاهدان میشود

در ششماهه اول سالجاری ۲۵ هزار و ۶۱۸ تن از کالاهای وارداتی در گمرک زاهدان ترخیص شده است. صدیقه شیرازی رئیس گمرک سیستان و بلوچستان در گفتگوئی با خبرگزاری پارس گفت: درحال حاضر بطور متوسط روزانه ۳۰۰ تن کالا از نوع پودر ماهی، برزنت، متقال، کاغذ، چرم و پشم وارد گمرک زاهدان میشود. وی در خصوص کالاهای صادراتی از طریق گمرک زاهدان گفت: در سالجاری بیش از ۴۵۷ تن گل گاوزبان به ارزش ۲۵ میلیون و ۱۴۳ هزار ریال به کشور پاکستان از طریق این گمرک صادر شده است. رئیس گمرک سیستان و بلوچستان در مورد کالاهای قاچاق که به گمرک تحویل میشود اظهار داشت: طی ششماهه اول سالجاری ۵۷۳ فقره قاچاق به ارزش ۱۷۶ میلیون و ۶۵۱ هزار ریال توسط مامورین گمرک و پرسنل ژاندارمری منطقه کشف و ضبط شده است که بابت این کالاهای قاچاق مبلغ ۱۵ میلیون و ۳۵۶ ریال بعنوان جریمه از قاچاقچیان وصول شده است.

وی افزود بطور کلی از اول سالجاری تاکنون گمرک زاهدان مبلغ ۳۶۸ میلیون و ۲۲۸ هزار ریال درآمد داشته است.

چند اداره شهربانی در یکدیگر ادغام می‌شوند

درصفحه۲

اطلاعیه سپاه پاسداران انقلاب اسلامی رشت

رشت- بنقل از روابط‌عمومی سپاه پاسداران استان گیلان بمناسبت فرارسیدن چهلمین روزشهادت حجةالاسلام حبیب‌زاده امام جماعت مسجدنقره دشت رشت سپاه پاسداران انقلاب اسلامی گیلان مرکزرشت و خانواده شهید اطلاعیه‌ای انتشاردادند متن اطلاعیه به این شرح است:

«بسم... الرحمن الرحیم»

ملتی که برای اسلام قیام کرده این ملت را باترور نمی‌شود عقب راند.

«امام خمینی»

برادران و خواهران مسلمان اکنون درآستانه چهلمین روزشهادت مظلومانه یکی از سربازان امام امت خمینی بزرگ هستیم چهل روزی که هرلحظه‌اش درپی خونخواهی شهید برگوارمان حجةالاسلام حبیب‌زاده که بدست منافقین ضداسلام به ملکوت اعلی و به سرای جاوید پیوست هرگز ازپای ننشیم و نخواهیم نشست و مصمم هستیم و انتقام خون این شهید و همهٔ شهدای گلگون پیکر انقلاب اسلامی را ازنامردمان روزگار بگیریم جهت گرامیداشت خاطرهٔ چهلمین روزشهادت برادرحجةالاسلام حبیب‌زاده درساعت ۱۵روزدوشنبه ۶۰/۷/۲۰ درمسجد نقره دشت گردهم می‌آئیم و در رسای اردست رفتن این عزیز با روح قدس او و همه شهیدان بخون غلطیده اسلام میثاقی دوباره می‌بندیم و توفیقدتر و پرخروشتر ازهمیشه حضور فعال خود را درصحنه اعلام میداریم.

روابط عمومی سپاه پاسداران انقلاب اسلامی رشت- و خانوادهٔ شهید

روز قیام ملت مصر

بسم‌الله الرحمن الرحیم

درحالیکه مرگ سادات درهنگامی که او قدرت نظامی‌اش را به رخ مردم مصر میکشاند، نشان داد دوران سلطه آمریکا ومتحدینش درممالک اسلامی بسرآمده است،امپریالیسم مذبوحانه تلاش میکند تا راه سادات ادامه یابد. فرارشاه به خارج پس از اوج گیری انقلاب نشان داد که همیشه مشکل‌ترین مرحله یک انقلاب اولین مرحله آنست. از وقتی که امام گفتند «شاه بایدبرود» تا موقعی که این منظور عملی شد مدتها طول کشید درحالیکه فاصله خروج شاه تا سقوط حکومت دوهزاروپانصد ساله شاهنشاهی بیش از چند ماه نبود. امروز نیز ملت مصراولین قدم برای برپائی یک انقلاب رابرداشته است وعامل مستقیم بیگانگان وخائن بزرگ راساقط کرده است. ازاین پس گامهای بعدی تاواژگونی رژیم آمریکائی مصر سریعتر وآسانتر برداشته خواهد شد.

ترور سادات ثبات امپریالیسم درخاورمیانه رامتزلزل ساخته است وآمریکا بیهوده تلاش میکند که باتمسک به حیله‌های مختلف، ثباتی دروغین به رژیم وابسته حاکم برمصربدهد. امپریالیستها خواستند که با شرکت کردن درمراسم بخاک سپردن آرزوی بربادرفته‌شان، سادات ،سقوط اورابه سادگی عوض شدن یک رئیس جمهور جلوه بدهند وبا این حیله بربحرانی که درمصربرعلیه آنها وجود دارد سرپوش بگذارند تا هم‌چنان به سلطه نامردمی خویش براین کشور زجردیده، ادامه دهند غافل ازاینکه بحرانی که امروز درمصر درجریان است از قلب تک تک مسلمانان مصری که خیانت‌های سادات، آنها رابرعلیه همدستان اوبرآشفته، پای گرفته است وتا محو آثاراین خیانت هافرونخواهد نشست. جانشین سادات باسرکوب مقاومت قهرمانانه مردم مصر، سرنوشتی نظیر سادات برای خویش فراهم می سازد ازنظر مردم حسنی مبارک جانشین ازقبل تعیین شده سادات (که معتقد است: قتل سادات، مصررااز جاده صلح بااسرائیل منحرف نخواهد ساخت!) با سادات هیچ فرقی ندارد و همه کسانی که هر کدام بنحوی تلاش می‌کنند که چهره این نوکر آمریکا را موجه سازند، درواقع همدستان سادات هستند. بعد از رفتن شاه از ایران به بهانه بیماری نیز همین بازیها برای توجیه بختیار آغاز شد بااین تفاوت که چهره بختیار ناشناخته‌تر بود. حسنی‌مبارک خود از قبل گفته است که «پس از سادات در وابستگی‌های دولت مصر تغییری صورت نخواهد گرفت» و باین وسیله وفاداری‌اش را به راه سادات و آمریکا، اعلام کرده است و هیچ‌کس نخواهد توانست که ملت مصر را در دشمنی با جانشین سادات متزلزل سازد. راه امروز ملت مسلمان مصر، همان است که اماممان دیروز فرمودند که: «امروز روزی است که ملت مصر باید قیام کند و انشاءا...». ملت مصر همه تفاله‌های آمریکا را از این کشور بیرون خواهد ریخت».

حسنی‌مبارک و همکارانش مطمئن هستند که مردم مصر وجود آنان را تحمل نخواهند کرد و برآنند تا برای ادامه سلطه اربابانشان، جای خالی سادات را با حکومت نظامی پر کنند تا هنگامی که موقعیت «سادات بعدی» تثبیت گردد. در ممالکی چون مصر و عربستان و اردن و تونس و..... که سلطه نظامی دائمی است، وقتی بحران چهره نشان

بقیه‌درصفحه۴

درمصاحبه اختصاصی جمهوری اسلامی با فرمانده سپاه پاسداران:

برنامه‌های سپاه پاسداران اعلام شد

دلیل هماهنگی بین سپاه و ارتش، ایمان و معنویتی است که در جبهه‌ها حاکم است

● تصمیم بر این است که در رابطه با امر جنگ تسریع بعمل آید.

● در امر بیشتر مردمی‌کردن واحد بسیج سپاه تلاش خواهیم کرد.

● در جبهه‌ها آنقدر بعد شهادت و ایثار و فداکاری است که اصلاً بحث از اینکه این ارتشی است و من پاسدارم، اصلاً مطرح نیست.

● روحیه عوامل دستگیرشده گروهک‌ها، خصوصا منافقین بسیار ضعیف شده است.

● یکی از اعضاء بالای کادر مرکزی چریک‌های اقلیت پس از دستگیری فکر کرده بود که میخواهند او را بزنند گفته بود که من ۸-۷ سال پیش زندان بودم، ولی الان حال کتک خوردن را به هیچ‌وجه ندارم، هرچه میخواهید بپرسید تا برایتان بگویم.

● یک روز از سال بعنوان روز شهدای پاسدار نامگذاری خواهد شد.

● سپاه در رابطه با پرسنل و اسلحه هیچ کمبودی ندارد:

● امام امت توصیه داشتند که جوشش سپاه با مردم باید بیشتر شود.

درصفحه۱۱

اساسنامه جدید سپاه پاسداران تدوین شد

● برای تسریع در کارهای سپاه و کم‌شدن کادرهای ستادی سعی شده است که تعداد اعضای شورای عالی سپاه کمتر شود.

● اساسنامه جدید هفته آینده تقدیم مجلس خواهد شد

درصفحه۴

طی شش ماهه اول سالجاری

۷۴ هزار کیلو خاویار و ۵۳۳ هزار کیلو ماهی غضروفی صادر شده است

شرکت سهامی شیلات ایران آمار صدور خاویار و ماهی غضروفی در ۶ماهه اول سال جاری را انتشار داد. بگزارش خبرگزاری پارس براساس این آمار طی مدت یادشده ۷۳ هزار و ۹۹۶ کیلو خاویار به کشورهای اروپائی و شوروی صادر شده که از این مقدار ۵۴ هزار و ۹۹۸ کیلو به شوروی و ۱۹ هزار و ۹۹۷ کیلو به کشورهای اروپائی صادر شده است.

همچنین طی مدت ۶ ماهه اول امسال ۵۳۳ هزار و ۷۸۵ کیلو ماهی غضروفی نیز به کشورهای اروپائی و شوروی صادر شده که از این میزان ۴۶۷ هزار و ۶۱۳ کیلو به شوروی و ۶۶ هزار و ۱۷۲ کیلوگرم به کشورهای اروپائی صادر شده است. درآمار منتشره از سوی شرکت سهامی شیلات ایران همچنین تعهدات این شرکت نسبت به صدور خاویار و ماهی غضروفی تا پایان سال ۶۰ به این شرح اعلام شده است:

میزان صدور ماهی غضروفی به شوروی ۶۲۹ هزار و ۸۷۱ کیلو گرم، میزان صدور ماهی غضروفی به کشورهای اروپائی ۴۳۳ هزار و ۸۲۸ کیلوگرم، بعلاوه شرکت سهامی شیلات ایران متعهد شده است که تا پایان سال جاری ۴۵ هزار کیلوگرم خاویار به کشورهای اروپائی و حدود ۶ هزار کیلوگرم خاویار به کشورهای حوزه خلیج فارس صادر کند.

اطلاعیه جامعه مدرسین حوزه علمیه قم درباره مرگ سادات خطاب به مردم مصر

بسمه تعالی

ان‌الذین قالوا ربنا... ثم استقاموا تتنزل علیهم الملائکه ان لاتخافوا ولاتحزنوا

ملت مصر از حکومت نظامی نترسد و به او اعتنا نکند و بشکنند این حکومت نظامی را (امام خمینی)

ملت شریف و بپاخواسته مصر قیام به حق و حرکت توفنده شما به شکوفائی رسید اولین ثمره آن که رفتن باطل بود با مرگ سادات فرعونی که تا دیروز عربده‌های تهدیدآمیز سه ساعتش را شنیدید محقق شد که ان‌الباطل کان‌زهوقا.

و امروز وظیفه شما است که قدرت تفکر را از آمریکای وحشت زده سلب کنید و برای استقرار حاکمیت حق ازپای ننشسته و از تهدیدهای پوشالی چکمه‌پوشان آمریکائی نترسید و اجازه ندهید مهره فاسد دیگری برشما مسلط کرده و پایه‌های حکومت شیطانی او را محکم کنند.

علمای بزرگ و دانشجویان متعهد رسالت الهی خود را درهدایت و رهبری ملت بپاخاسته مصر به انجام رسانند و دست در دست هم همگام با توده‌های میلیونی به خیابانها ریخته و به حکم شیطانی طاغوتیان گردن ننهند و بندهای اسارت را یکی پس از دیگری پاره کرده شوکت و عظمت اسلامی ازدست رفته را به مصر عزیز برگردانند که خداوند پشتیبان آنهاست..

ما ضمن پشتیبانی از شما و همه ملل محرومی که درانتظار تحقق جامعه عدل اسلامی هستند همگی را به استقامت و پایداری و وحدت کلمه دعوت می‌کنیم. اراده حق پیروز است و سرنوشت محتوم سادات حائن درانتظار همپالگی‌های اوست...

الله اکبر ان تنصرا... ینصرکم و یثبت اقدامکم...

جامعه مدرسین حوزه علمیه قم

اطلاعیه پاسداران دادستانی کل انقلاب اسلامی درارابطه با شهادت برادرپاسدار عبدالرضا لشگریان

بسمه تعالی

ولاتحسبن الذین قتلو فی سبیل... امواتا بل احیاء عندربهم یرزقون«قرآن کریم»

برادرپاسدار عبدالرضا لشگریان اعزامی از سپاه پاسداران انقلاب اسلامی تهران که‌دریک سال حضور مداوم وپرثمردرجبهه‌های آبادان ومبارزه باکافرین بعثی درپیروزی اخیررزمندگان اسلام وآرادسازی آبادان نقش بسزائی داشت ودرحالیکه مشغول مین یابی وخنثی سازی مین‌های کارگذاشته شده دشمن در مناطق آزاد شده بود بدرجه رفیع شهادت نایل گشت ودعوت حق رالبیک گفت بدین وسیله شهادت برادرپاسدار عبدالرضا لشگریان درجبهه نبرد حق علیه باطل رابه پیشگاه حضرت ولی عصر عجل الله تعالی فرجه ونایب برحقش امام خمینی و امت شهید پرور ایران تبریک و تسلیت میگوئیم.

پاسداران دادستانی کل انقلاب اسلامی ایران ۶۰/۷/۱۶

بیاد برادرشهید کمال وجودی

بسمه رب الشهدا

کمال در۱۷ شهریور ۱۳۴۱ در کاظمین بدنیا آمد هنوز طفلی ۷ ساله بود که همراه خانواده به ایران آمد درسال۱۳۵۲ پدرش درجریان یک سفردرکویت یالبنان به دست ساواک شناسائی وشهید شدچون فردی سیاسی و ازظلم و ستم‌شاه باخبربوددرنتیجه ضربه‌ای به کمال وارد شد اودرمدرسه محصل ممتازی بودوی درروزهای سخت زندگی ملت همیشه برای پائین شهروراعدشیان ناراحت بود اوهمیشه می‌گفت شاه بین بالا و پائین شهرتمیض قائل است و مملکت مارابه سوی نیستی سوق می‌دهد ۱۲ ساله بود که بدست ساواک اسیرشد در روزهای شکوفائی انقلاب درتظاهرات و راهپیمائی شرکت می‌کرد وکتابهای مذهبی مطالعه می‌نمود علاقه شدیدی به اسلام داشت و آرزو داشت راه حسین (ع) رابرود در۱۷ شهریوردرمیدان شهدابه کمک مردم و محروحین شتافت وهر کمکی(مثل رساندن دارووپنبه) اردستش برمی‌آمد انجام می‌داد در۲۲بهمن۱۳۵۷ روزی که گاردیها به برادران نیروی هوائی حمله کردند کمال و دوبارش تالای پشت‌بام بودند کمال وبارانش قبل ازاینکه دشمن برادران هوائی را غافلگیر کند با خبر کردند درنتیجه دوهم‌رزم کمال شهیدشدندکمال ازپشت بام پائین آمدوباکوکتل مولوتف به تانک حمله می‌کند تانک آتش گرفت و فرمانده تانک باکلب به کمال تیراندازی نمود و وی اردوناحیه بدن نیز خوردوپس ازچند روزبعدازپیروزی انقلاب اسلامی بادلی شادبه سوی پروردگار خودشتافت و خانواده خودراسرافراز نمود

خانواده شهید

تلفنهای اطلاعات روزنامه ۳۰۲۰۱۴-۳۰۲۰۱۸

روزانه ۳۰۰ تن کالا وارد گمرک زاهدان میشود

اسامی قبول شدگان آزمون مرداد ماه وزارت نیرو

شرح در صفحه ۱۰

قابل توجه نمایندگان روزنامه جمهوری اسلامی در شهرستانها

بدین وسیله به کلیه نمایندگان روزنامه ابلاغ میشود که جهت پرداخت بدهی و تسویه حساب با سازمان آگهیها در تهران تماس حاصل کنند در غیر این صورت از چاپ هرگونه آگهی معذوریم۳۱۲۹۲۹

بسمه تعالی

اطلاعیه مهم به مالکین اتومبیلهای شخصی

بدینوسیله از کلیه مالکین اتومبیلهای شخصی پلاک سفید که عوارض سالانه (مسوقه) اتومبیل خودراتاکنون نپرداخته‌اند درخواست می‌شود بامراجعه به شعب بانک ملی ایران نسبت بپرداخت عوارض خودحداکثر تاپایان مهرماه سال جاری اقدام نمایند.

بدیهی است (اراول آبانماه سال شصت) بکلیه مأمورین راهنمائی و رانندگی دستور داده شده ارجبرکت اتومبیلهائی که عوارض قانونی خود راپرداخته‌اند جلوگیری بعمل آورند.

شهرداری تهران

۴۱۷۳۵۴- الف

تا انقلاب مهدی (عج) نهضت ادامه دارد...

جمهوری اسلامی
اخبار جنگ
صفحه۲
یکشنبه ۱۹ مهرماه ۱۳۶۰- ۱۲ ذیحجه ۱۴۰۱- شماره ۶۸۲- سال سوم

نیروهای ضربتی ایران به چهار منطقه نظامی در خاک عراق حمله کردند

سرویس شهرستان- درعملیات نفوذی نیروهای ضربتی ایران در روز جمعه به بیش از ۴ نقطه نظامی درخاک عراق تلفات سنگینی وارد شد.

فرمانده لشکر۲۸ سنندج دریک تماس تلفنی باخبرنگارما اظهارداشت : بتاریخ روز جمعه نیروهای گشتی ایران به شهرشاندمری عراق درمقابل مریوان نفوذ کرده و به پاسگاه پلیس این شهرضربه زدند که منجربه هلاکت ومجروح شدن تعدادی ازقوای کافر گردید. همچنین درحمله ضربتی گشتیهای ایران به پاسگاههای سیدصادق و پاسگاه سیروان درحلبچه خسارات فراوانی به این مناطق واردشد. ضمنا درشهرسیدصادق ٤ نفر از مزدوران صدام کشته و تعدادیگری مجروح شدند.

وی افزود باآتش توپخانه دیدمبانی شده رزمندگان اسلام۵ قبضه توپ ۱۳۰ میلیمتری دشمن به همراه چند سنگرانفرادی درعمق خاک عراق منهدم شد.

بگزارش خبرنگارجمهوری اسلامی از کرمانشاه روز گذشته باآتش توپخانه نیروهای اسلام درجبهه نوسود یک مرکز دیدمبانی دشمن درکله هرات عراق مورد هدف واقع وبکلی منهدم شد درهمین جبهه چندین سنگراجتماعی و انفرادی ودیدمبانی دشمن متجاوز باآتش کشیده شدوتعدادی ازمزدوران صدام کشته و زخمی شدند.

این گزارش حاکیست که شعلههای آتش انفجار یک انبارمهمات دشمن ساعتها مشاهده میشد.

ازسوی دیگررزمآوران اسلام موفق شدند روستای دلبرازتوابع اورامانات راپاکسازی کنندکه پس ازاین عملیات اهالی روستابه استقبال برادران رزمنده خودشتافتند.

پرتاب گلوله کاتیوشا به مناطق مسکونی آبادان

آبادان- حکومت مزدور ودست نشانده عراق در حالیکه پیشنهاد صلح بدون قید وشرط را اعلام میکند در ساعت ۱۷/۴۵ دقیقه پریروز شهر قهرمان پرور ومقاوم آبادان را مورد هجوم موشکهای کاتیوشا قرار داده و باعث تخریب چندین باب خانه ومسجد وهمچنین آتش سوزی در چند منطقه ومجروح شدن چند نفر از همشهریان آبادانی شد.

۵ میگ عراقی ایلام راوحشیانه بمباران کردند

ایلام- خبرنگارجمهوری اسلامی -ارتش شکست خورده و زبون صدام برای جبران شکستهای پی درپی و مفتضحانه خودباردیگر به کثیفترین و وحشیانه‌ترین حیله‌های حیوانی متوسل شده وپیرمردان و زنان و کودکان بیدفاع رامورددهدف بمبهای هواپیماهای خود قرارداد.

درحالیکه ادعای خروج نیروهای خودرابدون قیدوشرط می‌کند ۵ فروندازهواپیمای میگ عراق مقارن ساعت۲۰ و۱۲ دقیقه دیروز همزمان پنج نقطه ازمناطق مسکونی شهرایلام رابمباران کردند.

بنابه این گزارش درجریان بمباران یک کودک سه ساله و یک پیرمردوبک تن دیگرشهیدوحدود۷۹ نفرازمردم بیدفاع مجروح شدند که بلافاصله موردمداوا قرار گرفته‌اند.

همچنین بمنازل مسکونی مردم ایلام خسارات‌بیشمارآمدو۷ منزل مسکونی بکلی ویران شده وبه شعاع یک کیلومترشیشه‌های منازل مسکونی شکسته شد.

بگزارش رسیده اکثر مجروحین رازنان و اطفال خردسال تشکیل می‌دهند ودربین مجروحین یک زن باردارکه بشدت زخمی شده است مشاهده می‌گردد.

نبرد در جبهه‌های ایلام

بگزارش خبرنگار واحد مرکزی خبر از ایلام طی ۲٤ ساعت گذشته تبادل آتش میان لشکریان اسلام و لشگریان کفر در جبهه‌های ایلام ادامه داشت.

وشدت آتش در مناطق میمک ومهران بیشتر از سایر جبهه‌ها بود برپایه همین گزارش بادیدبانی دقیق وآتش توپخانه وخمپاره اندازان نیروهای مدافع انقلاب برروی مواضع استحکامات وجنگ افزارهای خصم ربون مستقر در منطقه میمک چهار سنگر گروهی منهدم وشماری از فریب خوردگان بعثی کشته و زخمی شدند گزارش خبرنگار واحد مرکزی خبر از ایلام حاکیست مواضع استحکامات وتجهیزات دشمن در منطقه مهران زیر آتش شدید توپخانه ساحشوران اسلام قرار گرفت و ضمن جلوگیری از فعالیت توپخانه آنان خسارات وضایعاتی به آنها وارد آمد که اطلاع دقیقی در دست نیست.

یکصدو ده تن از قوای کفر در جبهه‌های غرب کشته و زخمی شدند

کرمانشاه واحد مرکزی خبر- نیروهای قدرتمند ارتش اسلام به پیکار بی‌امان خود علیه افراد صدام تکریتی ادامه داده و طی ۲٤ ساعت گذشته تلفات و خساراتی بدشمن متجاوز وارد آوردند.

یک مقام آگاه ظهر دیروز در گفتگوئی با خبرنگار ما اعلام داشت نیروهای ما با برتری آتش برروی مواضع دشمن هرگونه نقل و انتقال و نیز هرگونه حرکت دشمن متجاوز را کنترل کرده و با دقت کامل مراقب اوضاع هستند.

گزارش خبرنگاران واحد مرکزی خبر از کرمانشاه و ایلام حاکیست که تبادل آتش در تمام جبهه‌های مناطق کرمانشاهان و ایلام جریان دارد که در مناطق میمک و سرپل ذهاب از شدت بیشتری برخوردار است.

براساس این گزارشها در شبانه روز گذشته در محور سرپل ذهاب قصر شیرین براثر اجرای آتش نیروهای خودی برروی مواضع دشمن چهاردستگاه خودرو یک دستگاه نفربر و سه موضع توپخانه دشمن منهدم و بیش از بیست تن از سرسپردگان صدامی بهلاکت رسیده و تعدادی نیز مجروح شدند.

در محور سومار نفتشهر دو سنگر گروهی و یک موضع دیدمبانی افراد صدام منهدم و پنج تن از آنها بهلاکت رسیدند.

در مناطق میمک کنجان‌چم و مهران یکدستگاه تانک یک عراده توپ دو دستگاه خودرو و یک قبضه خمپاره‌انداز دشمن سرسپرده بطور کامل منهدم گردید. و ۲۹ تن از افراد صدام کشته و مجروح شدند. و در همین منطقه سی و سه سنگر انفرادی و اجتماعی افراد دشمن نیز با آتش سلحشوران سپاه اسلام منهدم شد. که در اثر آن نیز تعدادی از افراد دشمن بهلاکت رسیدند.

در جبهه‌های چغالوند چم امام‌حسن تنگ حاجیان- بان‌سیران و دیگر مناطق گیلانغرب نیز نیروهای ما مواضع دشمن را درهم کوبیدند که براثر آن یک قبضه موشک فراگ دو قبضه خمپاره‌انداز یکدستگاه خودرو و پنج قبضه تیربار دشمن باآتش کشیده شد و ۳۹ تن از افراد صدام تکریتی کشته و ۱۷ تن دیگر بهلاکت رسیدند.

انهدام سه سنگر گروهی دشمن در منطقه باشماق

سنندج- بگزارش واحد مرکزی خبر، نیرد رزمندگان پیکار گر جمهوری اسلامی با مزدوران بعثی صدام در جبهه مریوان همچنان ادامه دارد.

وظرف ٤۸ساعت گذشته مواضع صدامیان زیر آتش توپخانه رزمندگان خودی بوده است گزارش واصله از روابط عمومی سپاه پاسداران مریوان در این رابطه حاکیست بر اثر اجرای آتش دقیق توپخانه دلاوران اسلام برروی مواضع دشمن در منطقه باشماق سه سنگر گروهی مزدوران منهدم و پنج تن از آنان به هلاکت رسیدند این گزارش حاکیست که در تاریخ ۱۵مهرماه جاری بر اثر اصابت ترکش گلوله توپ مزدوران بعثی در منطقه قوچ سلطان یکی از افراد خودی مجروح شد که بلافاصله به بیمارستان انتقال یافت گزارش دیگری از همین منبع حاکی است که در تاریخ ۱٦مهرماه یک درجه‌دار عراقی در منطقه پنجوین به اسارت رزمندگان پرتوان اسلام در آمد.

دیدار خبرنگاران از مواضع پس گرفته شده

دو روز گذشته گروهی از خبرنگاران داخلی وخارجی از مواضع باز پس گرفته شده توسط دلاوران اسلام در شرق رودخانه کارون و همچنین از بخشی از تانکها و تجهیزات نیروهای کافر بعثی که توسط نیروهای خودی به غنیمت گرفته شده بازدید کردند.

گستردگی جبهه‌های باز پس گرفته شده و انبوه غنایم و روحیه فوق‌العاده نیروهای ما خبرنگاران را حیرت زده و شدیدا تحت تاثیر قرار داده بود خبرنگاران مزبور ضمن تهیه عکس و فیلم برای مطبوعات و تلویزیون‌های کشورهای خود برای رزمندگان ما آرزوی موفقیت بیشتری کردند.

چندین انبار مهمات ضد انقلابیون در اورامان اززیر خاک کشف شد

سنندج گزارش واحد مرکزی خبر بنقل از روابط عمومی سپاه پاسداران مریوان حاکی است در پی تصرف منطقه اورامان و انهدام مواضع و پایگاههای عناصر مزدور رزگاری تاکنون بیش از ۲۳۰تن از افراد رزگاری خود را با اسلحه و مهمات به سپاهیان اسلام تسلیم کردند این گزارش حاکیست که در عملیات پاکسازی اورامان مقادیر بسیار زیادی اسلحه و مهمات از جمله یک قبضه خمپاره اند از ۸۱میلیمتری یک قبضه تیربارد‌وشکا یک قبضه آرپی جی ۷با ۸۰گلوله توسط رزمندگان انقلاب به غنیمت گرفته شد.

همچنین چندین انبار مهمات اززیر خاک کشف شده است که میزان سلاحها و مهمات محتوی آن مشخص نیست.

سه زاغه مهمات دشمن باآتش کشیده شد

ایلام- بگزارش خبرگزاری پارس از ایلام طی شبانه روز گذشته رزمندگان دلیر ارتش اسلام همانند با جان برکفان سپاه پاسداران مواضع وتجهیزات قوای اشغالگران بعثی را در منطقه کنجان چم هدف آتش توپخانه وخمپاره انداز خود قرار دادند که در نتیجه سه زاغه انبار مهمات دشمن را منهدم و تعدادی از مدافعان کافر را بهلاکت رساندند.

بنابراین گزارش طی همین مدت با اجرای آتش شدید رزمندگان اسلام بر روی مواضع دشمن در ارتفاعات زیل یک سنگر توپ ویک سنگر دیدمبانی ارتش صدام منهدم شد. همچنین با اجرای آتش برروی آتشبارهای دشمن در منطقه رضا آباد مهران ضمن خاموش کردن آتشبارهای دشمن از فعالیت آنان در منطقه جلوگیری بعمل آمد.

دو گردان از نیروهای دشمن در ناحیه پل کرخه با ۵۰ کشته عقب نشینی کردند

اطلاعیه شماره ٦٦٤ ستاد مشترک ارتش جمهوری اسلامی ایران

بسمه تعالی

در ٤۸ ساعت گذشته نیروهای مسلح جمهوری اسلامی ایران در رویاروئی با خصم متجاوز در جبهه‌های جنوب و غرب کشور بیش از ۲۱۰ تن از سربازان صدام را بهلاکت رساندند و تعداد زیادی از آنان را زخمی کردند. غنایمات لجستیکی مشهود دشمن در مناطق جنگی ۱۱ خودرو وتانک- یک انبارمهمات کالیبر بزرگ و تعدادی سنگر گروهی و جنگ افزارهای مختلف بوده است. در منطقه دزفول قهرمانان رزمنده ما در چند نوبت فعالیتهای دشمن را که قصد پیشروی داشتند خنثی کردند و خسارات وتلفاتی به متجاوزان وارد آوردند در ناحیه پل کرخه دو گردان از دشمن با تعدادی تانک و نفربر زیر آتش شدید یکانهای ما واقع و بنا دادن بیش از ۵۰ کشته عقب نشینی کردند و در منطقه شوش نیز مبارزان ما پیشروی دشمن را با هوشیاری سد کردند. در این عملیات یک انبار مهمات کالیبر بزرگ و یک خودرو حامل مهمات افراد صدام به آتش کشیده شد همچنین بیش از ٦۰ تن از آنان کشته شدند.

تبادل آتش در مناطق عملیاتی غرب کشور با برتری نیروهای ما جریان داشت و در جبهه‌های میمک- شورشیرین و کنجان چم یک خمپارانداز افراد متجاز منهدم و به یک تانک و یک خودرو آنان آسیب وارد و تعدادی از نفرات دشمن کشته و زخمی شدند.

با اجرای آتش رزمندگان اسلام روی سنگر های پیاده نظام و بلدوزرها و مواضع توپخانه، خمپاره‌اندازها وآتشبارهای دشمن مستقر دردشت مهران دوسنگر گروهی صدامیان منهدم و به بلدوزرهائیکه مشغول سنگر کنی بودند خسارت وارد و آتش دشمن خاموش شد. دریکی از جبهه‌های سرپل ذهاب با تلاش پرسنل شجاع ما پیشروی دشمن متوقف شد و به ۸خودرو آنان خسارت وارد آمدوبیش از یک صدتن از دشمنان اسلام بهلاکت رسیدند.

درساعت ۱۲/۱۵دقیقه روز جاری ٦۰/۷/۱۸ ارتش صدام مزدور بوسیله ۵فروند هواپیمای میگ عراقی ناجوانمردانه مناطق مسکونی ایلام را بمباران کرد که درنتیجه حدود ۲۰ خانه مسکونی ویران شد، ۲ نفر شهید و ۵۰ تن از هموطنان ما دراین منطقه مجروح شدند.

درساعت ۲٤ ساعت گذشته چند فروند هواپیمای مهاجم دشمن در مناطق جنگی جنوب کشور ظاهرشدند که درنتیجه آتش یکانهای پدافند هوایی متواری گردیدند. درنبرد روزهای پانزدهم و شانزدهم مهرماه جاری ۲۰ تن از رزمندگان نیروی زمینی ۳۰تن از سلحشوران ژاندارمری و یک تن از همرزمان شهیدچمران درصحنه‌های کارزار حق علیه باطل به درجه شهادت رسیدند. راه این شهدای پرافتخار تداوم بخش خط سرخ آل محمداست که نهایتا به پیروزی خون خواهدانجامید.

ستاد مشترک ارتش جمهوری اسلامی ایران

۱۹۰۹۰م- الف

آگهی مناقصه

جمعیت هلال‌احمر جمهوری اسلامی ایران سه قلم اجناس مشروحه زیر را:

۱- چادر امدادی ۳×٤×۲ متر طبق استاندارد جمعیت بابل با پایه فلزی ۵۰/۰۰۰ دستگاه

۲- برزنت مخصوص کف چادر امدادی ۱/۲۰۰/۰۰۰ متر مربع

۳- پتو بابعاد ۲۲۰×۱۲۰ سانتی متر با ۷۰الی ۸۰ درصد پشم و با کیفیت عالی ۵۰۰/۰۰۰ تخته

از طریق مناقصه خریداری مینماید از طالبین خواهشمند است در راس ساعت ۹ صبح روز دوشنبه ٦۰/۷/۲۰ به محل جمعیت مرکزی واقع در خیابان طالقانی چهارراه دکتر نجات‌الهی طبقه دوم اداره امور سفارشات خارجی مراجعه نمایند.

گزارش فعالیت واحدهای مختلف سه ماهه دوم سالجاری بنیاد امور جنگزدگان آذربایجان غربی

ارومیه- خبرنگار جمهوری اسلامی: بنیاد امور جنگزدگان استان آذربایجانغربی فعالیتهای واحدهای مختلف سه ماهه دوم سال ٦۰ این مرکز را بدین شرح گزارش داد:

الف- واحد آمار

۱- چهار دوره کلاس آمارگیری در سطح استان جهت کارآموزی آمار گیران تشکیل شده است.

۲- از ۳۵۸ نفر جهت ادامه کمک و یا شروع آمارگیری بعمل آمده است.

۳- تهیه آمار کل میهمانان جنگی چه از غرب و جنوب که خانوار ۱۲۵٦ و تعداد افراد ۷۰۹٤ نفر میباشد.

٤- آمار گیری از دانش آموزان جهت ثبت نام مدارس

ب- واحد تحقیق

۱- بنوای ۲۲ نفر از میهمانان مستمری ماهانه پرداخت میشود که در طی سه ماه در حدود ۱۵۰/۰۰۰ ریال شده است.

۲- معرفی ٦۰۷۸ نفر به انبار بنیاد شرکت تعاونی جهت دریافت خواروبار حبوبات. معرفی سه تن جهت دریافت ۲٤۰ کیلو آرد.

۳- وسایل زیر طی سه ماه بین میهمانان توزیع گردیده است: گوشت ۷۸ کیلو، مرغ ٦٤۸ کیلو، رختخواب ۲۱ دست چراغ خوراکپزی ۲۲ عدد، پتو ۱٤ تخته، سیگار ۱۲ بکس، موکت ۱۲ عدد و سماور برقی ۱ عدد ، نان ۱۲۰ کیلو تابه ۲۸ قوطی

ج- فعالیتهای واحد بهداشت:

۱- ۹۰ عدد ریباله دان کوچک ۲۰ عدد ریباله دان بزرگ درب دار بعنوان ظرف ریباله توزیع و نصب شده است.

۲- ۵ نفر از جنگزدگان جهت تعمیر کردن محیط اردوگاه به کار گماشته شده‌اند.

۳- ٤۰۰ لیتر سم امشی و ۲۰۰ عدد پمپ امشی به خانوادهها به نسبت مساوی توزیع شده است.

٤- تحویل ٦۰۰ قوطی شیر خشک به درمانگاه مستقر در اردوگاه

۵- ۵ نفر از میهمانان جنگزده جهت ادامه مداوا به بیمارستان امام خمینی تبریز اعزام گشته شده است که برای هر کدام از آنان هزینه سفر نیز داده شده است.

٦- ٦ نفر به مراکز درمانی جهت معاینه و مداوا معرفی شده است.

۷- ضمنا این واحد مقادیر زیادی امشی، شیر خشک و حشره کش به شهرستانهای تابعه ارسال داشته است.

د- فعالیتهای واحد اشتغال:

۱- ۱۷۱ نفر به ادارات و سازمانها و نهادهای انقلابی جهت کار معرفی شده‌اند که فعلا مشغول به کار میباشند.

۲- از ۲۰ شهریور ماه کلاس خیاطی دایر گشته که در حدود ۱۰ نفر از میهمانان مشغول فعالیت هستند.

۳- با همکاری بنیاد یک بوفه برای یکی از میهمانان ایجاد شده است.

ت- فعالیتهای واحد فرهنگی

۱- ترتیب دادن مراسم و مجلس بمناسبت بزرگداشت شهادت مجاهد عالیقدر شهید دکتر چمران.

۲- نوشتن پارچه و پلاکارد بمناسبت‌های مختلف و تهیه سه نوع تراکت و یکنوع پوستر با همکاری بنیاد مرکز و ارسال آن به شهرستانهای تابعه

۳- تدارک یک برنامه کوهنوردی و یک برنامه اردوی کنار دریا با همکاری سازمان پیشاهنگی برای برادران جنگزده

٤- تشکیل کلاسهای ایدئولوژی و آموزش قرآن و کلاس سرود در اردوگاه کاژورز.

۵- آمار گیری از محصلین جنگزده و اقدام به ایجاد تسهیلات جهت ادامه تحصیل آنها.

٦- ترتیب نمایش فیلم برای عزیزان جنگزده در اردوگاه و نمایش فیلم در طول هفته جنگ در سطح شهر.

۷- ایجاد نمایشگاه عکس و تصویر و پوستر و فیلم و کتاب با همکاری سپاه پاسداران به مدت یکهفته در ایام هفته جنگ.

بقیه فعالیتهای واحد فرهنگی

۸- دعوت از حضرت آیت‌ا... مشکینی جهت سخنرانی بمناسبت هفته جنگ.

۹- نصب چادر در محل نماز جمعه و ترتیب جمع آوری کمکها و اعانات امت شهید پرور با کمک سازمان پیشاهنگی و سایر برادران.

۱۰- اقدام به تسطیح محوطه جلو اردوگاه و ایجاد زمین ورزش و یک زمین مخصوص والیبال

۱۱- ترتیب دادن مراسم سخنرانی حاکم شرع برادر ایمانی در باغ رضوان بمناسبت تجلیل از شهدا در ایام هفته جنگ و فراهم آوردن تسهیلات جهت شرکت جنگزدگان واجرای برنامه سرود.

۱۲- ترتیب شرکت محصلین جنگزده در راهپیمائی بمناسبت آغاز سال تحصیلی.

۱۳-تشکیل کلاس عربی برای خواهران در بنیاد.

۱٤- نوشتن تراکتهای مختلف بمناسبت هفته جنگ و ریاست جمهوری و تحویل آنها به تلویزیون جهت نمایش.

س- فعالیتهای واحد تدارکات:

۱- ۱۰ کیلو آهک و ۳ بشکه کود همراه ۵۰ عدد پمپ امشی نایلونی و ٤۰۰ لیتر سم امشی و ۳۰ قوطی شیر خشک خریداری و در اختیار واحد بهداشت قرار گرفته است.

۲- ۹۱۰ کیلو مرغ از فروشگاه تعاونی شهر تهیه شده است

۳- ۱۱۱ کیلو پیاز، ۱۲۰ کیلو سیب زمینی، ۱۹۰ عدد لیف حمام خریداری شده است.

٤- ۳۰ لیتر سم امشی همراه مقداری نوشت افزار و برنج، لبه، نخود، و یک عدد موتور سیکلت تهیه و به بنیاد نقده ارسال گشته است.

۵- یکدستگاه ماشین وانت همراه ۲ تن برنج- ۲ تن آرد- ۳ کارتن شیر خشک تهیه و به بنیاد میاندوآب ارسال گشته است.

٦- تعداد ۱٦٦٤ جلد کتاب و یکدستگاه تلویزیون و ۲ عدد تخته سیاه همراه ۱۰۰ جلد دفتر، ۵۰ عدد خودکار ۲۰ عدد خط کش و ٦۰ عدد مداد رنگی و یکدستگاه ماشین فتوکپی و ماشین استنسیل تهیه و در اختیار واحد فرهنگی قرار گرفته است.

۷- تهیه ۱٦۰۰۰ کیلو آرد ٤۷٦۲ کیلو آن به نسبت تساوی بین میهمانان جنگی توزیع گشته است.

عملیات ساختمانی در تهران کاهش یافت

تعداد واحدهای مسکونی ساخته شده در تهران طی شش ماهه اول سال جاری نسبت به شش ماهه اول سال گذشته تقریبا به نصف رسیده است.

بگزارش خبرگزاری پارس مهندس کامروا قائم مقام شهردار تهران ضمن تشریح کارنامه شش ماهه اول سال جاری گفت در این مدت تنها ۵۰٤٦ پروانه ساختمانی در سطح شهر تهران برای احداث ۸۰٤۹ واحد مسکونی صادر شده در حالی که در شش ماهه اول سال گذشته ۹٦۱۷ پروانه ساختمانی برای احداث ۱۵۰۳۵ واحد مسکونی صادر شده بود که باصدور این تعداد پروانه ساختمانی در بهمه اول سال جاری جمعاً یک میلیون و ۷۱٤ هزار و ۲٦٤ مترمربع زیر بنادر زمین‌هائی به مساحت یک میلیون ۵٤۹ هزارو ٤٦ مترمربع ساخته شده است که این رقم در مدت مشابه سال قبل سه میلیون و ۵۷ هزارو ۸۲٤ متر مربع زیر بنا در زمین‌هائی به مساحت دومیلیون و ۹۸٦ هزار و ٦۲ متر مربع بنا گردیده است قائم مقام شهردار تهران در مورد فعالیت سازمان آتش نشانی وخدمات ایمنی شهرداری تهران گفت: از شش ماهه اول سال جاری نسبت به بهمه اول سال گذشته تعداد اطفای حریقی که بوسیله ماموران این سازمان انجام گرفته ۱٤/۵ درصد افزایش داشته است، که تفکیک ومقایسه شش ماه آن باین شرح است جمع کل آتش سوزی در بهمه اول سال گذشته ۱۵٤۳ و در شش ماهه اول سال جاری ۱۷٦۷ بوده است که آمار آن در فروردین واردیبهشت ماه بهم درصد کاهش، در خرداد ۹/۵ درصد افزایش در تیر ۵/۳ درصد افزایش در مرداد ۸/۲ درصدافزایش ودر شهریور ۵۷/۵ درصد افزایش نسبت به ماههای مشابه سال قبل داشته است

عملیات رزمندگان اسلام در یکی از تپه‌های مهاباد

ارومیه- رزمندگان اسلام مستقر در گوگ تپه مهاباد ساعت ۷ صبح دیروز طی یک کمین موفقیت آمیز چهار تن از عناصر ضد انقلاب را بهلاکت رسانده ویک تن دیگر را همراه با سلاح ۳ژ وتجهیزات انفرادی دستگیر کردند.

بگزارش ستاد خبری سپاه پاسداران انقلاب اسلامی ارومیه در پایان این عملیات تمامی برادران سالم به پایگاه خود بازگشتند.

تشییع جنازه پاسدارشهید

خمینی شهر- خبرنگار جمهوری اسلامی- پیکرمطهر پاسدارشهید نصراله حاجیان که درجبهه جنوب بشهادت رسیده بود عصر روزچهارشنبه هفتهٔ گذشته ازدرب سپاه پاسداران خمینی‌شهر تاگلستان شهدا تشییع و سپس بخاک سپرده شد.

اخبار روز

خانواده شهید فلاحی و شهید فکوری با امام ملاقات کردند

بگزارش خبرنگار خبرگزاری پارس صبح دیروزخانواده‌های شهید سرلشگر ولی‌الله فلاحی و شهید سرتیپ جوادفکوری بحضور امام خمینی رهبر انقلاب و بنیانگذار جمهوری اسلامی ایران رسیدند و مورد تفقد ومرحمت ایشان قرار گرفتند.

تلگرام تبریک رهبر کره شمالی به رئیس جمهوری کشورمان

کیم ایل سونگ رئیس جمهوری دمکراتیک خلق کره انتخاب آقای سید علی خامنه‌ای به ریاست جمهوری اسلامی ایران با ارسال تلگرامی تبریک گفت.

متن تلگرام رئیس جمهور کره شمالی بدین شرح در اختیار خبرگزاری پارس قرار گرفت: جناب سید علی خامه‌ای ریاست جمهوری اسلامی ایران

ایجاب از طرف خود دولت جمهوری دمکراتیک خلق کره و مردم کره گرمترین تبریکات خود را بمناسبت انتخاب جنابعالی بسمت ریاست جمهوری اسلامی ایران ابراز داشته و صمیمانه موفقیت شما را در ساختن ایرانی نو مستقل و سعادتمند براساس خواستها و تمایلات مردم ایران آرزو میکنم.

ایجاب اعتقاد راسخ دارم روابط دوستانه و همکاری بین دو کشور ایران و کره که در یک مسیر مستقل و برعلیه امپریالیسم است در تمام زمینه‌ها توسعه بیشتری خواهد یافت کیم ایل سونگ رئیس جمهوری دمکراتیک خلق کره بتاریخ ۱۵ مهرماه ۱۳٦۰ پیونگ یانگ

خانواده شاه معدوم ازمصر گریختند

بدنبال اعدام انقلابی انورسادات، رئیس جمهور مادام‌العمر مصر، بسیاری ارتشالها و راندهشدگان دیگر کشورها که به مصر و انورسادات پناه آورده بودند مجبور به عزیمت ازمصر شدند، در این میان خانوادهشاه مخلوع ایران نیز ازجمله کسانی بودند که به فراریان ازمصرملحق شدند، در این موردرادیو آلمان خبرمیدهد:

طی خبری که ازواشنگتن درساعت ۲۰ دیشب رسیده، مطلع شدیم که خانواده شاه معدوم ازترس گروه های ملی‌گرا، بعد ازظهر دیروز باعجله وعصبانیت مصر راترک کردند.

پیام تبریک وزیرکشاورزی ایران به همتای سوری خود

از سوی محمدسلامتی وزیرکشاورزی و عمران روستائی بمناسبت عیدسعید قربان تلگرام تبریکی به وزیرکشاورزی سوریه ارسال شد متن تلگرام به این شرح است: جناب آقای دکتر حامد مسوکوریه محترم کشاورزی کشور برادرسوریه سلام علیکم و رحمتالله و برکاته

عیدسعید قربان سال ۱٤۰۱هجری قمری درحالی برگزارمیشود که انقلاب اسلامی شکوهمندایران قربانیان عزیزی را بواسطه جنگ تحمیلی کفر به اسلام به پیشگاه خداوند متعال تقدیم نموده و میهماید امیدواست کنگره عظیم و باشکوه الهی حج امسال موجب اتحاد کلیه ملل اسلامی را فراهم ساخته و مسلمین جهان به آرزوی خود که همانا برقراری حکومت اسلامی میباشد برسانند. فرارسیدن این عیدسعید را ازصمیم قلب به شما تبریک عرض کرده و برای کشور دوست سوریه آرزوی توفیق روزافزون درراه‌الله را دارد.

محمدسلامتی- وزیرکشاورزی و عمران روستائی

۱۸۲قبضه اسلحه جنگی و شکاری کشف شد

ماموران ژاندارمری موفق به کشف ۱۰۷ قبضه سلاح جنگی ۷۵ قبضه سلاح شکاری بیش از ٤٤کیلوتریاک ۷کیلوهروئین و ٤کیلو حشیش شدند.

ماموران ژاندارمری در شهریورماه سال جاری موفق به کشف ۱۰۷ قبضه سلاح جنگی و ۷۵ قبضه سلاح شکاری و ۲۱۵۲ تیرشدند.

به گزارش روابط عمومی ژاندارمری جمهوری اسلامی ایران درارابطه با این کشفیات عده‌ای دستگیر و تحویل مقامات قضائی شدند. براساس این گزارش ماموران ژاندارمری خراسان‌جنوبی و بلوچستان و لرستان نیز درچند روزاخیر ٤٤/٤۷۰ کیلوتریاک ۷/۷٤۰ کیلو هروئین و ٤ کیلو حشیش کشف کردند. دراین رابطه۲۰متهم دستگیر و به مقامات دیصلاح تحویل داده شدند.

استاندار تهران از نقاط مختلف طالقان بازدید کرد

سرویس خبری- روز چهارشنبه گذشته نقاط مختلف بخش طالقان مورد بازدید مهندس محمود صانعی پور سرپرست استانداری تهران قرار گرفت.

بگزارش خبرنگار ما در این بازدید گروهی از مسئولان محلی نیز سرپرست استانداری را همراهی میکردند و طی آن «راه انگه» که ۱۲ کیلومتر طول دارد و کار ساختمانی آن تا پایان امسال تمام میشود مورد بازدید قرار گرفت.

در این برنامه همچنین مناطقی که توسط جهاد سازندگی در دست بهره‌برداری است مورد بازدید حاضرین قرار گرفت و سرپرست استانداری تهران برای پیشبرد برنامه‌ها دستوراتی را صادر کرد.

در پایان این بازدید چند ساعته اعلام شد عنقریب که برای رفاه حال مردم طالقان یک مرکز فوریت پزشکی ساخته خواهد شد.

توسط وزارت آموزش و پرورش:

آخرین مهلت استخدام فارغ‌التحصیلان مراکز تربیت دبیر اعلام شد

سرویس خبری: «درارابطه با تعیین وضعیت استخدامی فارغ‌التحصیلان مراکز تربیت دبیرفنی و تربیت معلم فنی وحرفه‌ای که تعهد خدمت داشته وتاکنون استخدام نشده‌اند، اطلاعیه‌ای ازسوی وزارت آموزش وپرورش به معاونت آموزش فنی وحرفه‌ای انتشار یافت، متن اطلاعیه بدین شرح است:

بسمه تعالی

ازکلیه فارغ‌التحصیلان مراکز تربیت دبیر فنی وتربیت معلم فنی وحرفه‌ای که تعهد خدمت داشته واستخدام آنان مورد تائید دفتر بررسی وارشاد وگزینش بیروی انسانی وزارت آموزش وپرورش قرار گرفته وتاکنون استخدام نشده‌اند، (فارغ‌التحصیلان سالهای قبل وشرکت کنندگان دردوره آموزش قبل از خدمت) برای آخرین بار دعوت میشود تا جهت مشخص شدن وضعیت استخدامی واشتغال خود، لاوروز شنبه بیست وپنجم مهرماه سال جاری به دفتر امور مدارس عالی فنی و حرفه‌ای واقع در تهران خیابان سی‌تیر- ساختمان شماره ۲وزارت آموزش و پرورش مراجعه نمایند. بدیهی است درصورت عدم مراجعه بموقع فارغ‌التحصیلان مربوط، حداکثر تاپایان وقت اداری روز پنجشنبه چهاردهم آبانماه سالجاری، طبق مقررات با آنان رفتار خواهدشد.

حبیب‌اله بی‌آزار معاون آموزش فنی وحرفه‌ای وزارت آموزش وپرورش

دوربینهای «تبرزین» بازداشت شدند

کادیکس- خبرگزاری فرانسه- روزنامه «دیاریو کادیکس» درشماره روزجمعه خود نوشت که بتازگی دوتیمه ایرانی دردومنطقه«فرونترا» واقع درایالت کادیکس درجنوب اسپانیابازداشت شده‌اند. بنوشته این روزنامه این دوایرانی بنامهای بیژن محمودی و هاشم «حاییراه» دانشجوی رشته معماری و «انفورماتیک» در یکی از دانشکده‌های نزدیک بارسلون هستند.

به گزارش «دیاریو کادیکس» ماموران اسپانیائی ازاتومبیل دوایرانی بازداشت شده نقشه‌های مربوط به خلیج کادیکس، لباس‌های نظامی و اسنادی درباره یک گروه مخالف حکومت ایران پیدا کرده‌اند. گفته می‌شود، این افراد که تحت عنوان دانشجو دراروپا بسرمیبرند، در جریان ربوده‌شدن ناوچه ایرانی تبرزین درآبهای اسپانیا نقشی فعال داشتند.

پیام وزارت آموزش و پرورش به رئیس جمهوری

حضور مبارک حضرت حجت‌الاسلام والمسلمین جناب آقای سیدعلی خامنه‌ای رئیس جمهور محبوب و عزیز ایران- دامت تاییداته

ضمن ابلاغ سلام- وزارت آموزش و پرورش باکمال افتخار انتخاب شما را به مقام ریاست جمهوری اسلامی ایران که با اکثریت مطلق آراء ملت شهیدپرور و تنفید حکم آن بوسیله امام کبیر انقلاب انجام گرفت تبریک و تهنیت عرض نمود موفقیت آنجناب را در تحقق بخشیدن خواسته‌های مشروع مستضعفین در تمام ابعاد و انجام وظایف محوله طبق قانون اساسی جمهوری اسلامی در چهارچوب ولایت فقیه از پیشگاه با عظمت باریتعالی مسئلت می‌نماید-

روابط عمومی وزارت آموزش و پرورش

سازمان العمل:

حضور میلیونی مردم در انتخابات دلیلی برتداوم انقلاب است

سرویس خبری- از سوی سازمان عمل اسلامی عراق در ارتباط با انتخاب آقای خامنه‌ای به مقام ریاست جمهوری اطلاعیه‌ای بدین شرح انتشار داد حضرت حجة‌الاسلام والمسلمین سیدعلی خامنه‌ای رئیس جمهوری اسلامی ایران:

بعد از درودهای گرم انقلابی و اسلامی:

فرصتی را غنیمت می‌شماریم تا بمناسبت پیروزی دشمن‌شکن و کم نظیری که در انتخابات بدست آوردید و بعنوان رئیس جمهوری اسلامی تعیین شدید بنام ملت مسلمان عراق صمیمانه‌ترین و حالصانه‌ترین پیامهای تبریک و تهنیت را بحضورتان تقدیم میداریم ما معتقدیم که این موج خروشان میلیونی در صندوقهای انتخابات دلیل قاطعی براصالت و تداوم انقلاب اسلامی است و همچنین پیروزی شما در انتخابات تضمین محکمی در بهبود خط مکتبی و پیروزی اصیل اسلامی است.

در خاتمه از خداوند قادر متعال میخواهیم که شما را موفق بدارد و گامهای شما را در راه نجات عموم ملتهای مسلمان مستضعف از یوغ ستمگران و متکبران مستحکم دارد.

سازمان عمل اسلامی عراق

پرسنل شهربانی به یاری روستائیان شتافتند

تعدادی از پرسنل متعهد شهربانی جهت شرکت در امر جهاد سازندگی و برداشت محصولات روز جمعه ۱۷ مهرماه بیاری کشاورزان عزیز و رحمتکش دماوند شتافتند این همکاری بدعوت اداره سیاسی ایدئولوژیک شهربانی جمهوری اسلامی ایران صورت گرفت.

طرح جدید شرکت واحد با مشکلاتی روبرو شد

سرویس خبری- طرح جدید شرکت واحد اتوبوسرانی برای جداکردن خواهران و برادران در استفاده از اتوبوسها که قرار بود در خطوط ۳۲ و ۳۸ و ۱۳۸ در تهران به اجرا درآید با مشکلاتی روبروشد.

به گزارش خبرنگاران سرویس خبری جمهوری اسلامی شرکت واحد اتوبوسرانی قراربود طرحی را با عنوان حفظ شعائراسلامی در چند خط اتو

اخبار گوناگون جهان

سربازان مصری مستقر در سودان با ارتشیان موافق رژیم نمیری به زد و خورد پرداختند

خبرگزاری لیبی از خارطوم گزارش داد منابع آگاه در خارطوم اعلام کردند دو روز پیش از این زدوخوردهای سختی میان سربازان سودانی و سربازان مصری مستقر در این کشور روی داد.

بنا بر این گزارش زدوخوردها زمانی بالا گرفت که یک افسر مصری اظهار داشت که حضور وی در سودان در حکم تبعید وی می‌باشد و نیروهای مصری به خاطر مخالفت با رژیم مصر به این کشور اعزام شده‌اند و حالا آنها تصمیم دارند که برای پیوستن به مردم مصر به کشورشان باز گردند زمانی که افسران سودانی وفادار به نمیری بمنظور جلوگیری از خروج آنان از سودان در این امر مداخله کردند زدوخوردهائی روی داد که در جریان آن چند تن از طرفین کشته و زخمی شدند. بنابر این گزارش، دولت سودان از کنترل اوضاع عاجز بود زیرا برخی واحدهای ارتش سودان نیز به نیروهای مصری پیوسته بودند.

ارتش فیلیپین ۱۱ تن را در فیلیپین سوزاند

سنگاپور- خبرگزاری پارس- افراد مسلح به اصطلاح ناشناس در فیلیپین در دو واقعه مشابه ۱۱ نفر از اعضای دو خانواده که اکثر آنها را کودکان تشکیل میدهند در نیمه شب به گلوله بسته و سپس با آتش زدن خانه‌های قربانیان آنها را در میان شعله‌های آتش سوزاندند. روزنامه مانیل که خبر مذکور را در ۷ اکتبر بنقل از وزارت دفاع انتشار دادند زمان واقعه را ۲۹ سپتامبر اعلام کردند اما در مورد دلیل تاخیر در انتشار خبر ذکری نکردند.

وزارت دفاع فیلیپین می‌گوید که بموجب اخبار رسیده از هویت جانیان اطلاعی ندارد اما در واقعه دیگری در ماه سپتامبر که ۳۵ نفر از اهالی یک دهکده قتل عام شده بودند فاش شد که مهاجمان افراد ارتش فیلیپین بودند. دولت در آن مورد نیز با مدتی تاخیر در زمان انتشار واقعه مسئولان جنایت را افراد مسلح ناشناس اعلام کرده بود.

رژیم فیلیپین تاکنون بارها اعلام کرده است که در کنار جنگ نظامی علیه نیروهای ضد دولتی و طرفداران آنها به جنگ روانی با مخالفان نیز ادامه میدهد.

انفجار در دادگاه عالی السالوادور

واحد مرکزی خبر بنقل از خبرگزاری فرانسه از السالوادور گزارش داد دیروز طی انفجاری که در دادگاه عالی السالوادور رخ داد چند تن کشته شدند و مقامات مسئول از این انفجار به وحشت افتا دند. انفجار مذکور در راس ساعت ۱۲ و ۴۰ دقیقه ظهر زمانی رخ داد که کارکنان دادگاه در داخل ساختمان مشغول بکار بودند جزئیات این حادثه هنوز اعلام نشده است.

تاچر گفت که از پاکستان حمایت نظامی خواهد کرد

خبرگزاری پارس به نقل از خبرگزاری آلمان غربی از دهلی نو گزارش داد مارگارت تاچر در پایان سفر خود به پاکستان گفت هرگونه اقدام دفاعی پاکستان در قبال تجاوز خارجی در افغانستان عادلانه و قابل توجیه است. تاچر تاکید کرد انگلیس تمامی درخواستهای پاکستان را برای حمایت نظامی مورد بررسی قرار خواهد داد.

گفته می‌شود کمک‌های نظامی مورد نظر نخست وزیر انگلیس شامل توسعه برنامه‌های تعلیماتی سربازان پاکستانی است. به گفته منابع دیپلماتیک در دهلی‌نو براساس شواهد موجود انگلیس قصد اعزام مشاورین نظامی به پاکستان را دارد

ارتش متجاوز آفریقای جنوبی مجدداً دو شهر آنگولا را اشغال کردند

خبرگزاری فرانسه از لواندا گزارش داد به نوشته روزنامه ژورنال دو آنگولا، نیروهای آفریقای جنوبی به دو شهر جنوب آنگولا بازگشته وسرگرم گسترش ناحیه تحت اشغال خود در آنگولا هستند. این روزنامه اضافه کرد نیروهای آفریقای جنوبی از تانک، گروههای مجهز به هلیکوپتر وحمایت نیروی هوائی بر خوردار هستند. این روزنامه میافزاید حضور مشترک نیروهای آفریقای جنوبی و شورشیان یونیتا این پیش‌بینی‌ها را تقویت کرده که دولت پرتوریا قصد دارد آنگولا را تجزیه کرده و نوکرانش‌را در یک منطقه غیر نظامی بین نامی‌بیا و آنگولا مستقر سازد.

هلموت اشمیت گفت:

قتل سادات یادآور خطراتی است که میتواند در خاورمیانه رشد کند

خبرگزاری رویتر از بن گزارش داد بدنبال کشته شدن سادات، هلموت اشمیت صدر اعظم آلمان غربی دیروز از اسرائیل خواست مذاکرات صلح با مصر را شدت بخشد. هلموت اشمیت از سادات بعنوان یک مرد شجاعی که صلح را جستجو کرد نام برد. وی که در برابر پارلمان آن کشور سخن میگفت افزود: قتل سادات یادآور خطراتی است که میتواند در خاورمیانه رشد کند. وی اضافه کرد مطمئن است ترور سادات بخاطر متوقف نمودن مراحل صلح بوده است. وی فاش کرد که طی تماسی با رهبران اسرائیل از آنان خواسته است موافقتهای گذشته را حفظ نمایند وسعی نمایند بمذاکرات جدید شدت بخشند هلموت اشمیت گفت آلمان غربی و هم پیمانان بازار مشترکش حاضر هستند هرکاری برای شرکت در مراحل صلح انجام دهند.

ریگان از شاه حسن خواست تا برای او در راه استقرار صلح! دعا کند

خبرگزاری فرانسه از رباط گزارش داد ریگان رئیس جمهور امریکا دیروز ضمن ارسال یک پیام به شاه حسن پادشاه مراکش اظهار امیدواری کرده که بتواند درآینده نزدیکی باوی پیرامون مسائل ومنافع مشترک دو کشور مذاکره نماید. براساس این گزارش ریگان در این پیام که بمناسبت عید قربان ارسال شده از شاه حسن خواسته است تا برای او در راه اقداماتی که برای استقرار صلح در منطقه انجام میدهد دعا کند! در این پیام ریگان همچنین برای ملت مراکش آرزو کرده است تا برخلاف سال گذشته که گریبانگیر خشکسالی بودند سالی پربرکت در پیش داشته باشند!

ایران
اطلاعیه
موسسه استاندارد و تحقیقات صنعتی ایران

در اجرای ماده ۱۵ آئین نامه استانداردهای اجباری و تشویقی بدینوسیله به اطلاع عموم میرساند.
واحدهای تولیدی زیر موفق شده‌اند شرایط عمومی تولید و کیفیت فرآورده‌های خود را با موازین استاندارد رسمی کشور تطبیق داده و پروانه کاربرد علامت جدید استاندارد ایران را دریافت نمایند.
استاندارد اجباری:
سیلندر گاز مایع
۱-شرکت سهامی صنعتی بوتان (بوتان)
۲-شرکت سهامی خاص ایران سیلندر (ایران گاز)
۳-شرکت سهامی خاص پرس سیلندر (پرسی گاز)
۱۹۰۹۶م-الف دفتر روابط عمومی و بین‌المللی

در برابر چشمان وحشت زدهٔ جنایتکاران آمریکا و اسرائیل:

جنازه سادات بگور رفت

قاهره- خبرگزاریها- جنازهٔ پلید سادات خائن درحالیکه به روی دست‌های نیکسون، فورد، کارتر، جرج بوش، ژنرال هیگ، کیسینجر و بگین، طراحان و عاملین جنایت ویتنام، بمباران کامبوج، کودتای شیلی، فاجعهٔ سپتامبر سیاه، تل زعتر و کشتار مردم مسلمان جنوب لبنان و فلسطینیان، هفده شهریور و فاجعه میدان شهدا و کشتار مردم مسلمان ایران و بالاخره به روی دست‌های حامیان و طراحان جنگ صدام آمریکائی و بمبارانها و جنایاتش علیه انقلاب اسلامی ایران حمل می‌شد بگور رفت.

واحد مرکزی خبر به نقل از خبرگزاریها از قاهره گزارش داد جنازه سادات خائن رئیس جمهوری معدوم مصر درمیان اقدامهای امنیتی بیسابقه دیروز به خاک سپرده شد. گروهی از سران و شخصیتهای بلندپایهٔ کشورهای غربی ازجمله سه رئیس جمهوری سابق آمریکا و نخست وزیر جنایتکار اسرائیل جنازهٔ سادات را تا قبر وی همراهی کردند جعفر نمیری و زیا دباره روسای جمهوری سودان و سومالی تنها رهبران عرب بودند که در این مراسم شرکت داشتند.

دیگر کشورهای عرب و مسلمان و کشورهای سوسیالیست ازجمله شوروی که در تشییع جنازه جمال عبدالناصر با تمام قوا شرکت کرده بودند در این مراسم حضور نداشتند. به گزارش آسوشیتدپرس نزدیکی سادات خائن به اسرائیل که درچشم غرب از وی یک قهرمان سازش و نزد اعراب از وی یک خائن ساخته بود بخوبی در ترکیب هیئت شرکت کننده در تشییع جنازه وی بچشم میخورد.

تدابیر امنیتی بخاطر حضور افراد شرکت کننده در تشییع جنازه بسیار شدید بود و از مردم مصر کسی در این مراسم حضور نداشت.

مسیر جنازه سادات قبلاً به دلایل امنیتی کوتاه و بوسیله هزاران نیروی نظامی و پلیس محاصره شده بود.

تدابیر بی سابقه امنیتی

مراسم تشییع جنازه پلید سادات رئیس جمهور معدوم مصر که در تاریخ ۶ اکتبر ترور شد دیروز در میان تدابیر امنیتی بی سابقه‌ای با اقامه نماز در مسجد بیمارستان معادی با شرکت اعضای خانوادهش آغاز شد. بگین و کارتر و نیکسون در این مراسم شرکت داشتند. سادات بعد از انکه در روز سه شنبه ترور شد بلافاصله به بیمارستان نظامی معادی انتقال یافت ولی، در اثر شدت جراحات وارده مرد. یک آمبولانس جسد سادات را به یک هلیکوپتر منتقل کرد این هلیکوپتر جسد را به نزدیکی آرامگاه سرباز گمنام که سادات بطور موقتی در آن دفن میشود انتقال داد. جسد سادات بعد از تکمیل شدن بنای گورش به آنجا انتقال داده خواهد شد.

دیروز قاهره زیر تدابیر شدید امنیتی قرار داشت چیپهای ارتشی که حامل مسلسل بودند در نقاط حساس شهر متمرکز شده بودند و هلیکوپتر ها بر فراز آسمان سرگرم گشت زنی بودند. این تدابیر برای حفظ جان بیش از ۸۰ نماینده از کشورهای مختلف و جلوگیری از شورش مردم مصر بعمل آمده است. زره پوش‌ها و سربازان و ماموران پلیس ضد شورش در شهر مستقر شده‌اند.

چند ساعت قبل از آغاز مراسم تشییع جنازه پلید سادات تدابیر امنیتی چشمگیری در قاهره بچشم میخورد.

کامیونهای مملو از سربازان تیپهای ضد شورش مجهز به مسلسل سبک و سنگین در همه جا دیده میشد که بسوی نقاط استراتژیک پایتخت مصر در حرکتند. در شهرک ناصر محل برگزاری مراسم تشییع جنازه سادات خائن که چند تن از سران و نخست وزیران خارجی در آن شرکت داشتند چندین هزار سرباز شانه بشانه یکدیگر و در تمامی مسیری که تشییع کنندگان طی کردند مستقر شده بودند. در این مسیر کوتاه دو کیلومتری نیروهای انتظامی و ژاندارمها، نیروهای زبده وافراد برگزیده ارتشی بطور مخلوط دیده میشدند. بیش از ده خودرو زرهی مجهز به فرستنده رادیوئی در پانصد متری آرامگاه مستقر شده‌اند. از قرارگاه ژاندارمها در پشت گورسادات بشدت مراقبت میشد، و ستاد کل نیروهای امنیتی در قاهره بطور کامل در محاصره سربازانی بود که در پشت کیسه های شنی که در هر ده متر قرار داده شده سنگر گرفته بودند.

انفجار بمب در قاهره

مراسم یاد بود سادات که قرار بود در یک مسجد در نزدیکی محل حادثه بر گزار شود در مسجد دیگری که مخصوص نظامیان است انجام شد بگزارش بی‌بی‌سی تغییر ناگهانی محل اجرای مراسم ناشی از برخوردهای مسلحانه در نقاط مختلف مصر از جمله قاهره است.

در همین رابطه خبرگزاری فرانسه از قاهره گزارش داد مقامات رسمی دیروز اعلام کردند براثر انفجار یک بمب در یک اردوگاه نیروهای امنیتی مصر در قاهره سه نفر مجروح شدند. مقامات گفتند این انفجار بطور اتفاقی صورت پذیرفته است لکن گفته میشود حادثه بزرگتر از یک انفجار اتفاقی بوده است.

در این رابطه فواد محی‌الدین معاون نخست وزیر مصر گفت این بمب که جزئی از مهمات نیروهای مزبور بوده است ظاهراً پس از سقوط واصابت با زمین منفجر شده است! وی همچنین انفجار یک بمب در قسمتی از راه آهن واقع در جنوب قاهره را نادرست خواند لکن پس از تائید نارسائی در خط آهن مزبور گفت تنها اشکالی در خط پیدا شده بود که پس از تعمیر این اشکال برطرف شده است!

وی همچنین اظهار داشت تنها حادثه‌ای که بدنبال قتل سادات اتفاق افتاده است برخورد گسترده میان بنیاد گرایان مسلمان و نیروهای امنیتی مصر است.

همچنین یونایتدپرس از قاهره گزارش داد نیروهای امنیتی مصر بامین جمع کن ودستگاههای کشف بمب دیروز به بازرسی مسیر تشییع جنازه پلید سادات پرداختند. این بازرسی بخشی از تدابیر امنیتی گسترده‌ای است که برای تشییع جنازه سادات انجام شد.

نیروهای مسلح روز جمعه همچنین در مسیر تشییع جنازه مستقر شدند و این در حالی است که جدول زمانی آغاز تشییع جنازه بدلایل امنیتی هنوز اعلام نشده بود

اوضاع متشنج «اسیوت»

بعلاوه بگزارش خبرگزاری فرانسه از اسیوت... بدنبال گذشت دو روز از قیام مسلمانان- در شهر اسیوت مصر پلیس و سایر نیروهای انتظامی برای سرکوب مسلمانان این شهر و شهرهای اطراف آنرا تحت محاصره خویش در آورده‌اند- بامداد دیروز تیراندازیهائی که بسوی نیروهای امنیتی هدف‌گیری میشد، همچنان ادامه داشت و اوضاع این شهر که در ششصد کیلومتری جنوب قاهره قرار دارد هنوز هم بسیار متشنج است آن تعداد از افراد گروه صد نفری تکفیر و هجرت که در این درگیرها کشته شده‌اند اکنون در پاسگاههای پلیس تحت مراقبت امنیتی شدیدی قرار دارند نیروهای امنیتی مصر در ال‌مینیا و دایروت که در ۱۲۰ و ۴۲ کیلومتری شمال اسیوت قرار دارند بسیار تقویت شده‌اند افراد پلیس بصورت پیاده یا سواره در خیابانها بویژه در اطراف مساجد محلی بهنگام وقت نماز مشاهده میشوند در دایروت افراد پلیس برای آنکه بقتل نرسند به لباس شخصی ملبس هستند. آنها برای شناسائی افراد موثر بهنگام ظهر وارد صفوف نمازگزاران میشوند. مقامات مصری به توریستها دستور داده‌اند در موقع برگزاری نماز ظهر در خیابانها نباشند. همین گزارش حاکیست کمی قبل از شروع نماز حدود پنجاه جوان از داخل مسجد دستگیر شده و به مقر پلیس در دایروت انتقال داده شدند لکن یک مقام رسمی گفت پلیس همچنان در جستجوی رهبران بنیادگرایان است!

براساس گزارشها و اطلاعات خبرنگار ویژه خبرگزاری فرانسه از نیروهای ضربتی مستقر در شهر اسیوت در درگیریهای چهل و هشت ساعته اخیر این شهر بین مسلمانان و نیروهای انتظامی چهل و پنج نفر کشته شده‌اند.

شورشیان بنیاد گرای اسلامی هنوز هم کنترل بخش‌هائی از شهر را در دست دارند.

> * جنازهٔ پلید سادات خائن توسط نیکسون، کارتر، بگین و کیسینجر و ژنرال هیگ تشییع شد.
> * شرکت کنندگان که وحشت زده بنظر میرسیدند، هر لحظه در انتظار حادثه‌ای بودند.
> * علیرغم تدابیر بیسابقهٔ امنیتی یک بمب قوی در قاهره منفجر شد.
> * دهها هزار سرباز سراپا مسلح با زره پوش و تجهیزات ضد شورش کنترل مراسم را بعهده داشتند.
> * عرفات خواستار حق خود مختاری فلسطینی‌ها در سرزمینشان شد.

کارتر: ما راه سادات را ادامه میدهیم!

در همین حال حسنی مبارک تنها کاندیدای آمریکا برای ریاست جمهوری مصر بعد از ظهر دیروز در قاهره با مناخیم بگین نخست وزیر رژیم اشغالگر قدس دیدار و گفتگو کرد.

در این میان ریگان دیروز ضمن ارسال یک پیام به صوفی ابوطالب رئیس جمهور موقت مصر بار دیگر حمایت دولت آمریکا را از رژیم مصر مورد تاکید قرار داد.

بر اساس این گزارش این پیام توسط ژنرال هیگ وزیر امور خارجه و رئیس هیأت آمریکائی شرکت کننده در مراسم تشییع جنازه سادات خائن در قاهره به ابوطالب تسلیم شده است.

همین گزارش حاکیست: صوفی ابوطالب ضمن قدردانی از آمریکا بدلیل! امه کمک این کشور به مصر اعلام داشته است دولت مصر مصمم است سیاست سادات را ادامه دهد بعلاوه حسنی مبارک نامزد آمریکا برای ریاست جمهوری مصر دیروز با ژنرال هیگ وزیر خاجه آمریکا و هیأت نمایندگان و سه رئیس جمهور پیشین آنکشور دیدار و گفتگو کرد هیئت آمریکائی دیروز بمنظور شرکت در مراسم تدفین جنازهٔ سادات معدوم وارد قاهره شدند.

خبرگزاری خاورمیانه گزارش داد که بدنبال مرگ سادات و خطری که رژیم مصر را تهدید میکند، حسنی مبارک دعوت ریگان را برای دیداری از آنکشور پذیرفته است حسنی مبارک به خبرنگاران گفت که گفتگوهایش با مقامات آمریکائی جهت بررسی روابط بین قاهره وواشنگتن بوده است.

ژنرال هیگ از هرگونه اظهار نظر پیرامون گفتگوی نیم ساعته‌اش با مبارک خود داری کرد. جیمی کارتر رئیس جمهور سرنگون شدهٔ آمریکا گفت ما همه آماده‌ایم که راه سادات را ادامه دهیم‌اهیات آمریکائی شامل جرالدفورد وریچارد نیکسون و جیمی کارتر روسای جمهور پیشین، هنری کیسینجر وزیر خارجه پیشین وگاسپر وانبرگر وزیر دفاع آمریکا است.

دیدار میتران و مبارک

در این میان خبرگزاری فرانسه از قاهره گزارش داد فرانسوا میتران رئیس جمهوری فرانسه درپی شرکت در مراسم تدفین سادات خائن بعدازظهر دیروز با حسنی مبارک که از سوی آمریکا بعنوان جانشین سادات انتخاب شده است به گفتگو پرداخت.

این دیدار که ۴۵ دقیقه بطول انجامید دومین ملاقات میتران و مبارک بود و بعلاوه رئیس جمهور آلمان فدرال وهلموت اشمیت صدراعظم و وزیرخارجه این کشور دیروز صبح برای شرکت در مراسم تشییع جنازه سادات خائن رئیس جمهور معدوم مصر راهی قاهره شدند.

بعلاوه رادیو پیونگ یانگ اعلام کرد هیئتی از جمهوری دموکراتیک خلق کره برای شرکت در مراسم تشییع جنازهٔ سادات خائن رئیس جمهوری معدوم مصر رهسپار قاهره شد. این رادیو اضافه کرد ریاست هیئت کره شمالی را معاون رئیس جمهوری این کشوربرعهده دارد.

بگزارش خبرگزاری یوگسلاوی هیئتی بسرپرستی یکی از اعضای پارلمان این کشور بمنظور شرکت در مراسم تشییع جنازه سادات خائن دیروز عازم مصر شد. همچنین کرایسکی صدراعظم اطریش در گفتگوئی که توسط رادیوی این کشور پخش شد اعلام کرد سادات رئیس جمهوری معدوم مصر قربانی اشتباهات سیاسی خود شد. باعتقاد کرایسکی اشتباه غمانگیز سادات این بود که تصور میکرد میتواند با سازش کردن با اسرائیل راه حلی برای مسئله فلسطینی‌ها پیداکند.

رئیس جمهوری و وزیر خارجه ایتالیا نیز رم را به قصد قاهره ترک کردند تا در مراسم تشییع جنازه سادات معدوم شرکت کنند.

ژیسکاردستن رئیس جمهوری پیشین فرانسه دیروز پاریس را به قصد قاهره ترک کرد که در مراسم تدفین جنازهٔ پلید سادات شرکت جوید.

رادیو دولتی دیروز بدون هیچ‌گونه اظهارنظری گزارش داد که سادات رئیس جمهوری معدوم مصر بعد از انجام مراسم تدفین دولتی در قاهره بخاک سپرده شد. دولت عربستان که بعد از سفر سادات به بیت‌المقدس در سال ۱۹۷۷ ظاهراً با وی قطع رابطه کرد همچنان درمورد ترور او ساکت باقیمانده است.

کشورهای همسایه خلیج فارس نظیر کویت- بحرین- امارات متحده عربی- قطر- و عمان همگی این ترور را محکوم کرده‌اند.

> * با وجود تلاش همه جانبهٔ نیروهای سرکوبگر مصر، مسلمانان اسیوت کنترل شهر اسیوت را همچنان در دست دارند.
> * کارتر در قاهره گفت ما راه سادات را ادامه خواهیم داد!
> * آمریکا از ژاپن خواست که به مذاکرات صلح خاور میانه بپیوندد
> * با مرگ سادات هشت کشتی آمریکا شامل ٤ هزار تفنگدار دریائی و هلیکوپترهای نفربر تمرینات تخلیهٔ نیروها در مدیترانه را آغاز کردند.

اظهارات سرهنگ قذافی

دراین میان پونایتدپرس از نیویورک گزارش داد سرهنگ قذافی رهبر لیبی گفت با مرگ سادات تمامی امیدها برای سازش بین اعراب ورژیم صهیونیستی واستقرار پایگاههای امریکایی درخاورمیانه پایان یافته است. وی طی یک مصاحبه گفت اعراب خواستار نابودی سادات بودند ودراین امر موفق شدند.

قذافی ضمن تکرار این مطلب که اگر مصر به روند صلح با اسرائیل همچنان ادامه دهد رئیس جمهوری باردیگر کشته خواهدشد، گفت حسنی مبارک جانشین سادات نمی‌تواند راه اورا درپیش گیرد زیرا درغیر اینصورت سرنوشتی مشابه سادات درانتظارش خواهد بود.

رهبر لیبی افزود باعتقاد من تمامی رویاها درمورد کمپدیوید برسمیت شناختن رژیم صهیونیستی واستقرار پایگاههای امریکائی درمصر سودان ومنطقه اعراب خاتمه یافته است.

قذافی درپاسخ به این سئوال که آیا سادات هجنانکه اکثر رهبران جهان اعلام داشتاند یک سمبل صلح بوده یا نه گفت اگر سادات چنین بوده پس چرا وی را بقتل رساندند.

آیا ژاپن به مذاکرات صلح می‌پیوندد؟

ریگان رئیس جمهور امریکا وزنکوسوزوکی نخست وزیر ژاپن بدنبال قتل سادات خائن پیامهای ویژه‌ای ردوبدل کرده‌اند.

یک سخنگوی دولت ژاپن گفت ریگان درنامه خود خواستار همکاری ژاپن با امریکا درزمینهٔ استقرار صلح درخاورمیانه شده است.

سوزوکی روز گذشته درجواب نامه ریگان آماد نی خودرا برای تقویت روابط بین دولت ژاپن ودولت جدید مصر ابراز کرد.

ریگان درپیام خود گفته است سیاست خاورمیانه‌ای امریکا علیرغم مرگ سادات تغییر نخواهد کرد.

ریگان درپیام خود خاطرنشان کرده است که دولت امریکا به مذاکرات براساس موافقتنامه صلح کمپدیوید منعقده بین سادات خائن وبگین جنایتکار ادامه خواهدداد ازسوی دیگر روزنامه ایزوسیتا چاپ شوروی می‌نویسد درحالیکه قرارداد کمپدیوید مدتها قبل ازمرگ سادات دچار ورشکستگی ومرگ سیاسی شده بود اکنون واشنگتن ازآیندهٔ این قرارداد بیمناک شده است.

امریکا از قرارداد مذکور بعنوان وسیله‌ای برای گسترش مواضع نظامی خود درخاورمیانه استفاده کرد.

بعلاوه روزنامه پراودا تذکر داد که مرگ سادات رئیس جمهور معدوم مصر درواشنگتن سبب جنگ اعصاب و سردرگمی گردانندگان سیاست امریکا گردید و فرمان آماده باش جنگی برای نیروهای مسلح امریکا واقع در خاورمیانه نخستین عکس‌العمل واشنگتن بود. کشتی‌های نظامی امریکا به سواحل مصر ولیبی ونزدیکی خلیج فارس وارد گردیدند.

مبارک صلح بااسرائیل راترجیح میدهد

ازسوی دیگرآسوشیتدپرس ازبیروت گزارش داد. معاون اول وزارت امورخارجه مصر درمصاحبه‌ای باروزنامه لبنانی النهار گفت حسنی مبارک جانشین سادات هیچ علاقه‌ای به رهاکردن روندصلح با اسرائیل و برقراری مجدد روابط سیاسی و اقتصادی باجهان عرب ندارد.

عثمان الباز معاون اول وزارت امورخارجه مصرکه ازدوستان نزدیک حسنی مبارک به شمارمیرودگفت رهبرتازه مصر برای برقراری مجدد مناسبات قطع شده باجهان عرب هیچ‌گونه ابتکاری ازخودنشان نخواهد داد.

معاون اول وزارت امورخارجه مصرگفت باوجود این حکومت تازه مصر درزمینه بهبود فضای موجود درجهان عرب باب مراوده رابازخواهد گذاشت لکن باید این نکته رادرنظر داشت که این سیاست نمیتواند درجهت مخالف روند صلح بااسرائیل تحول یابد.

آماده باش نیروهای آمریکا

درهمین حال بگزارش خبرگزاری فرانسه ازواشنگتن درحدود سی کشتی‌جنگی آمریکائی دردریای مدیترانه ازدیروز به منظور مقابله بامشکلات احتمالی درآستانه مراسم تدفین جنازه پلید سادات خائن به حال آماده باش درآمدند- بگفته منابع نظامی آمریکاناوهواپیمابر نیمیتس دوروز پیش ازونیزبه‌سوی مناطق دریای مدیترانه حرکت کرده است.

منابع مزبورمی‌افزایند که هشت کشتی حامل چهارهزارتفنگداردریائی و هلیکوپترهای نفربرارتش آمریکادرشرق مدیترانه مشغول تمرینات نظامی هستند. بعلاوه رادیو اسرائیل گزارش دادمردخای تزیپوری وزیردفاع پیشین اسرائیل دیروز گفت اسرائیل باید ازبیم آنکه سوریه، مصر پس ازمرگ سادات رابه یک جنگ علیه اسرائیل بکشاند بحال آماده باش درآید. تزیپوری که اکنون وزارت ارتباطات دولت بگین رابعهده داردگفت بعقیده وی مردانی که سادات راکشتند باید با ردههای بالای ارتش مصر درارتباط بوده باشد.

حزئیات جدیدی از اعدام سادات

وزارت دفاع مصر اولین گزارشی ازحادثه ترور سادات را منتشرساخت. دراین گزارش آمده است رهبری عملیات ترور ستوانیکم خالداحمد شوقی استامبولی میباشد. این شخص بعلت دستگیری برادرش که عضو سازمان «التکفیروالهجره» توسط مقامات امنیتی شده است نسبت به سادات کینه داشت. طبق این اعلامیه ستوانیکم خالد سه نفر از جوانان را استخدام نمود تا جای سربازانیکه قبلا برای شرکت دررژه و مسیایست درخودرو وی سوارشوند بگیرند. خالد به سربازان اصلی خود مرخصی و به فرماندهان ردههای بالا اطلاع داد آنهاکسالت دارند.

اعلامیهٔ مزبور اضافه کرد افسریادشده به سه جوان استخدام شده سلاحهای سربازان اصلی تحویل نمود و مهمات این سلاحها را از ارتش تهیه کرد. خودرو حامل این افراد وقتی که دربرابرجایگاه سان و رژه رسید ستوانیکم خالد به راننده دستورتوقف داد و بلافاصله چهار نفر از خودرو پائین آمده و شروع به تیراندازی و پرتاب نارنجک بسوی سادات نمودند.

درهمین رابطه روزنامه انگلیسی تایمز درشماره اخیر خود چگونگی طرح ترور سادات دیکتاتورمصر و اینکه چه کسی یاکسانی به ٤ضارب سادات کمک کرده‌اند را بررسی کرده و دریک تحلیل کوتاه مینویسد: متخصصین سازمان اطلاعاتی اسرائیل خود را قانع کرده‌اند که علیرغم اظهارات مقامات مصری یکی ازنظامیان درسطح بالا به این ٤نفر کمک کرده است. چون آنها برای شروع پایتختی بسر روی ثانیه کارمیکردند که این برای سربازعادی مصرمشکل‌است.ازطرفی‌امکان‌نداشت که آنها بطور حرفهای عمل بکنند و کسی به آنها مظنون نشود. آنها معتقدند که طراحان این ترور به تمام جزئیات رژه دست رسی داشته از جمله موقعیت کامیونها- جایگاه سادات ومحافظین او خصوصا زمان آشکار کردن خود را به خوبی میدانستند. همه شاهدان عینی میگویند که در موقع حمله چشم همه بطرف آسمان بود و به‌احتمال قوی محافظین سادات هم به طرف آسمان نگاه میکردند! که این بهترین فرصت را برای ضاربین بوجود آورده بود که بدون اینکه دیده شوند از کامیونها پریده و بطرف سادات تیراندازی کنند. دست داشتن به این علت تا به این اندازه نشانگر این است که یک نظامی مسئول حداقل در سطح یک سرهنگ با اینها همکاری داشته و از طرفی چگونه ممکن است بدون کمک یک افسر این ٤ نفر نه تنها همگی سوار بر یک کامیون بشوند بلکه سوار یکی از ۳ کامیونی بشوند که قرار است از همه نزدیکتر به سادات حرکت کنند.

بنا به این اظهارات ژنرال مصری فرمانده محافظین سادات هنگامی که سادات دید ضاربین به طرف او میدوند برای یک لحظه فکر کرد که میخواهند به او سلام نظامی بدهند! این بود که از جای خودش بلند شد که جواب سلام آنها را بدهد و این بلند شدن بهترین فرصت را برای تروریستها بوجود آورد که او را بهتر و راحتتر هدف بگیرند.

رهبر ضاربین ستوان دوم خالد عطاالله در روز رژه به سربازان خود مرخصی داده و در عوض چند غیرنظامی که دوره سربازی را گذرانده بودند همراه با یک افسر رزرو را به خدمت گرفت.

مصر و کنفرانس سران عرب

بگزارش نماینده واحدمرکزی خبر در بیروت، روزنامه‌های بیروت به استناد منابع دیپلماتیک نوشته‌اند که بعد از مرگ سادات خائن تماس‌های محرمانه‌ای بین برخی از کشورهای عربی صورت میگیرد تا از مصر برای شرکت در کنفرانس سران عرب که قرار است بزودی در شهر فاس درمغرب برگزار شود دعوت به عمل آید و گویا این تماس‌ها تا حدودی به نتایج مثبتی دراین زمینه انجامیده است.

به گفته این منابع مسئولان مصری خواسته‌اند که تاریخ تشکیل این کنفرانس به تعویق افتد تا آنها فرصت بررسی این مساله را داشته باشند.

بااین حال مجله لبنانی «المستقبل» چاپ پاریس درشماره دیروز خود بااستناد به گفتار یک مقام بلندپایهٔ عرب نوشت که ترور سادات تاریخ تشکیل کنفرانس سران عرب را به هیچ وجه تغییر نمی‌دهد، ولی این مانع از آن نمیشود که آینده روابط جهان عرب با مصر دراین کنفرانس مورد بررسی قرار گیرد

عرفات خواستار خودمختاری فلسطینی‌ها شد

از سوی دیگر یونایتدپرس از پکن گزارش داد: یاسرعرفات رهبر سازمان آزادیبخش فلسطین گفت قتل سادات رئیس‌جمهور مصر ثابت میکند تا زمانیکه فلسطینیها سرزمینشان را پس نگیرند هیچ صلحی درخاورمیانه بوجود نخواهد آمد. یاسرعرفات دیروز چین را بقصد کره شمالی ترک کرد. یاسرعرفات در پایان سفرش از چین در یک کنفرانس مطبوعاتی شرکت نمود از وی پرسیده شد آیا ترور سادات باعث خواهد شد که آمریکا مجبور شود سیاستش‌را درخاورمیانه تغییر دهد یاسرعرفات گفت مطمئن باشید آنچه که در ۷۲ ساعت گذشته درمنطقه رخ داد جواب سوال شماست. وی اضافه نمود که درصورت نادیده گرفتن فلسطین هیچ صلحی هیچ راه‌حلی هیچ لباتی بوقوع نخواهد پیوست. حقوق ما شامل بازگشت به سرزمینمان و «خودمختاری» برای کشور مستقل خودمان میباشد. وی سادات را بخاطر امضاء نمودن قرار داد کمپدیوید بااسرائیل موردانتقاد قرار داد و گفت ارتش مصر و مردم هرگز نمیتوانند مردی را که ازحقوق مردم فلسطین و بیت‌المقدس گذشته است ببخشند.

ساف از پلیس ایتالیا خواست تا اسرار قتل ابوشرار را فاش سازد

آسوشیتدپرس از بیروت گزارش داد سازمان آزادیبخش فلسطین روز گذشته آمریکا وسرویسهای اطلاعاتی رژیم صهیونیستی را مسئول بمب گذاری در اطاق ابوشرار مقام رسمی سازمان آزادیبخش فلسطین که منجر به قتل وی شد، دانست. صالح خلف (ابوزیاد) رئیس امور امنیتی سازمان آزادیبخش فلسطین در یک کنفرانس مطبوعاتی در دفتر خبرگزاری فلسطینی وفا گفت: این اقدام جنایتکارانه کار سازمان سیا و عوامل سرویسهای اطلاعاتی رژیم اشغالگر قدس است.

ابوزیاد این احتمال را که گروه العاصفه منشعب از سازمان آزادیبخش فلسطین برهبری ابونیدال مسئول انفجار بمب است را رد کرد.

اشخاص ناشناسی در تماس تلفنی با دفاتر خبرگزاریها در رم و بیروت فرماندهی کل نیروهای العاصفه را مسئول این بمب گذاری دانستند.

ابوزیاد گفت: علیرغم احساساتم در مورد ابونیدال من مطمئنم که این بار وی مسئول نبود. وی افزود: هدف از تمام ادعاهای دیگر در مورد مسئولیت این جنایت فقط سرپوش گذاردن بر اعمال سرویسهای اطلاعاتی آمریکا ورژیم اشغالگر قدس است که تصمیم به تصفیه رهبری انقلاب فلسطین گرفته‌اند.

ابوزیاد، ابونیدال را مسئول قتل نعیم قادر نماینده سازمان آزادی بخش فلسطین در بلژیک دانست. منابع فلسطینی در آن زمان گفتند. عملیات ابونیدال در اروپا بمنزله تلاشی برای به تحلیل بردن تصویر سازمان آزادیبخش فلسطین است.

ابوزیاد گفت: سرویسهای اطلاعاتی رژیم اشغالگر قدس بمبهائی را در دفاتر توریستی واطلاعاتی رژیم اشغالگر در رم کار گذاشتند تا این گزارش را که ابوشرار سرگرم بازی باسواد منفجره در اطاق هتل خود بود را توجیه کنند.

از سوی دیگر روز چهارشنبه بمبی در دفاتر هواپیمائی اسرائیلی در رم منفجر شد که در نتیجه ٦ نفر مجروح شدند. ابوزیاد گفت این بمبها دودر وهدف از آنها از بین بردن مدارک واطلاعات بود. وی از پلیس ایتالیا خواست حقایق مرگ ابوشرار را فاش کند.

۱۸۸۵۲م- الف

(آگهی مزایده)

یک دستگاه باسکول مجهز ٤٠ تنی فیستر آلمانی واقع در میدان امین‌السلطان از طریق مزایده بفروش میرسد.
علاقمندان جهت دریافت اطلاعات بیشتر و شرایط مزایده میتوانند تا تاریخ ٦٠/٧/٣٠ در ساعت اداری به آدرس: بخش بازرگانی خیابان انقلاب، اول بهار پلاک ١٠ مراجعه فرمایند.

آگهی مناقصه

شماره ٦٦٩٠٥
تاریخ ١٣٦٠/٧/١٤
١٦٣٩- ٦٠- ٧٤

شرکت دخانیات ایران مقدار ٤٠٠ تن مقوای ب

تلگرام تبریک جامعه مدرسین حوزه علمیه قم و حضرات آیات صدوقی اشرفی اصفهانی و دستغیب به رئیس جمهور

در رابطه باتنفیذ حکم ریاست جمهوری حجت‌الاسلام خامنه‌ای ظرف دوروز گذشته پیامهای تبریکی ازطرف جامعه مدرسین حوزه علمیه قم، آیت‌اله اشرفی اصفهانی، آیت‌اله دستغیب و آیت‌اله صدوقی تلگرامی به رئیس جمهور اسلامی ایران مخابره گردیدمتن تلگرامهابدین شرح است.

تلگرام جامعه مدرسین حوزه علمیه قم به رئیس جمهور

بسمه تعالی

حجت‌الاسلام والمسلمین آقای حاج سیدعلی خامنه‌ای رئیس جمهوراسلامی ایران (و نریدان نمن علی الذین استضعفوا فی‌الارض ونجعلهم ائمه و نجعلهم الوارثین).

وبپراستی این اراده محتوم خداوند بزرگ است که ستمدیدگان زمین به امامت و پیشوائی برگزیده شوند و راه انبیاء بزرگ الهی راادامه دهند. ماضمن تبریک و تهنیت جهت انتخاب شمابه ریاست جمهوری اسلامی ایران و درخواست توفیق تائیدتان ازدرگاه باعظمت ایزدمنان امیدواریم درسایه توجهات و عنایات ولی‌الله الاعظم امام زمان ارواحنا فداه وتحت رهبری پیامبرگونه نایب برحقش درراه پیاده کردن کلیه احکام رهایی بخش وانسان ساز اسلام عزیز و نجات محرومین زمین ازسلطه استعمارگران لحظه‌ای درنگ راجایز ندانسته و در این راه بزرگ و مخصوصاً ایجادامنیت و سرکوبی اشرار و اصلاح دیگرامور درمملکت اسلامی ایران و برقراری ارتباطات عمیقتر باسایر نهضتها و سازمانهای اسلامی ومللی تحت ستم درجهان ازتمامی استعداد و توان خودبهره گیریدوباکمک ملت شهیدپرورو شجاع ایران که همواره پشتوانه محکمی برای مسئولین دلسوز جمهوری اسلامی ایران بودند ازایران اسلامی نمونه والگوئی برای آزادیخواهان جهان بسازیدانشاءالله

باآرزوی بهروزی و پیروزی شمابرادرارجمند

جامعه مدرسین حوزه علمیه قم

تلگرام آیت‌الله صدوقی به رئیس‌جمهور

بسمه‌تعالی

حضور محترم حضرت حجت‌الاسلام والمسلمین آقای حاج سیدعلی خامنه‌ای ریاست جمهور محترم جمهوری‌اسلامی ایران دامت برکاته

بااهداء سلام و تهیات وافر انتخاب شایسته جنابعالی بعنوان ریاست جمهوری کشور و تنفیذ رهبر کبیر انقلاب حضرت آیت‌الله العظمی امام خمینی دامه ظله‌العالی را به عموم ملت ایران و جنابعالی تبریک میگویم باتوجه به سوابق درخشان و مبارزات بی امان جنابعالی با طاغوت و مجاهدت شبانه‌روزی شما در جبهه‌های و در شورای عالی دفاع و درسنگر مجلس شورای اسلامی وایرادخطبه‌های آتشین درنماز جمعه فعالیتهای چشمگیرتان درراه رفاه مستضعفین مناطق مختلف کشور مخصوصا مردم محروم سیستان و بلوچستان تمامی بیانگر خط فکری و عملی جنابعالی بود که بحمداله ملت قدرشناس و انقلابی ایران را بر آن داشت تا چهره محبوب و دلسوز وحادم به اسلام و مسلمین برای ریاست جمهوری کشور اسلامی برگزیند و با بیش از۱۶ میلیون آراء خود بهترین را انتخاب نماید امیدوارم با حمایت بیدریغی که ملت ازجنابعالی نمودند با عون و نصرت الهی درراه پیشبرد اهداف مقدسه اسلام وانقلاب و گسترش اسلام درسطح جهان ونجات مستضعفین از تحت سلطه امپریالستهای جهانی و خائنین به بشریت موفق و موید و منصور باشید مرید توفیقات حضرتعالی را از حدا تعالی خواهانم.

والسلام علیکم و رحمةالله و برکاته.

یزد محمد صدوقی ۶۰/۷/۱۸

تلگرام آیت‌الله اشرفی اصفهانی به رئیس جمهور

بسمه تعالی

حضور مبارک حضرت حجت‌الاسلام والمسلمین آقای خامنه‌ای رئیس جمهور اسلامی دامت افاضاته بااهدا‌سلام و تبریکات صمیمانه شرکت فعال و بی‌سابقه ملت مسلمان و انقلابی و همیشه درصحنه ایران باحضور بیکبارچه خوددرانتخابات رئیس‌جمهوری اسلامی و برگزیدن آن جناب به مقام رئیس‌جمهوری و تنفیذرسوی رهبر کبیرانقلاب اسلامی حضرت آیت‌اله العظمی امام خمینی مدظله العالی در روزعیدسعید اضحی مشت محکمی است بردهان ابرقدرتهای جهانخوار به بویژه امریکای جنایتکار و منافقین داخلی که گمان میکردند با شهادت برادرعزیز رجایی به مقاصد شوم خوددست یافته و ملت ایران ازصحنه خارج میشوند. اما به مصداق کلام خدامانسخ من ایه اونسهانات بخیر منها اومثلها امت مسلمان و قهرمان ایران در انتخابات رودهم مهرماه بدیاثابت نمودند که برای همیشه درصحنه بوده و درراه اسلام و اهداف انقلاب و یاری امام امت و پاسداری ازخون شهیدان تاسرحدجان ایستاده‌اند این جانب و جامعه روحانیت مبارز و مردم شهیدپرور این استان انتخاب شایسته انجناب راصمیمانه تبریک عرض نموده موفقیت جنابعالی و دولت جمهوری اسلامی و رومندگان عزیز را دراعتلای کلمه حق و حمایت مستضعفین درظل توجهات حضرت ولی عصر ورهنمودهای امام امت ارخدای متعال مسئلت می‌نمایم.

عطاءالله اشرفی اصفهانی- امام جمعه کرمانشاه

تلگرام ایت الله دستغیب به رئیس جمهور

بسمه تعالی

حضور محترم حجت‌الاسلام والمسلمین آقای سیدعلی خامنه‌ای رئیس جمهور ایران دامت برکاته

شکر خدا را که وجود مبارک جنابعالی را از خطرها نجات بخشید و علیرغم توطئه‌های دشمنان اسلام که میخواستند شما را از مسلمانان بگیرند خداوند شما را برای امروز ذخیره فرمود تا حامی اسلام وخدمتگزار اسلام باشید وملت عزیز و رشید که براثر تجربه‌ایکه از رئیس جمهور نخست گرفتند دانستند که باید کسی را انتخاب کنند که در خط اصیل اسلام باشد و از شرک که میل به قدرتهای متجاوز غرب و شرق است پرهیز داشته باشند و از هر جهت به پاکی وتقوی شناخته شده باشد و از این روی آنجناب را با ۹۵ درصد کل آراء برگزیدند و بیش از ۱۶ میلیون شما راانتخاب کردند این جانب این حس انتخاب ملت رشید را تبریک میگویم و تشکر می‌نمایم و برای قانونی و شرعی شدن مقام ریاست جمهوری آنجناب رهبر کبیر انقلاب حضرت آیت‌اله العظمی امام خمینی مدظله العالی شما را به این مقام منصوب فرمودند ازخداوند متعال طول عمر و عافیت حضرت امام تا ظهور حضرت مهدی (عج) و موفقیت جنابعالی را در انجام وظایف و خدمتگزاری به اسلام و مسلمین و حل مشکلات کشور مسئلت می‌نمایم.

والسلام علیکم و رحمته اله و برکاته- سید عبدالحسین دستغیب

(تلگرامهای تبریک شخصیتها، نهادها، ارگانها، انجمنهای اسلامی در رابطه با انتخاب حجةالاسلام خامنه‌ای به ریاست جمهوری)

سرویس شهرستان در پی انتخاب شدن حجت‌الاسلام والمسلمین جناب آقای حاج سیدعلی خامنه‌ای به مقام ریاست جمهوری اسلامی ایران و تنفیذ حکم امام امت در روز عید سعید قربان سیل تلگرامها و اطلاعیه‌ها بدفتر روزنامه واصل گردید.

در این رابطه از سوی حجت‌الاسلام احسانبخش نماینده امام و امام جمعه رشت تلگرامی بعنوان حجت‌الاسلام خامنه‌ای مخابره شد که در آن ضمن تبریک بواسطه انتخاب ایشان و صدور انقلاب اسلامی به مصر در ابتدای ریاست جمهوری موفقیت ایشان را در انجام این امر خطیر خواستارشدهاند.

همچنین حجت‌الاسلام سیدموسی موسوی نماینده امام در غرب کشور طی تلگرامی به حجت‌الاسلام خامنه‌ای پس از تبریک بخاطر برگزیدن ایشان به مقام ریاست جمهوری اسلامی ایران خواستار رفع نیازها و محرومیتهای مردم محروم و مستضعف کردستان شده‌اند.

دراین زمینه تلگرامها و اطلاعیه‌های دیگری نیز رسیده است که بعلت طولانی بودن آنها به ذکرنامشان اکتفامیکنیم.

نهادهای انقلاب اسلام‌آباد غرب- انجمن اسلامی سرجنگلداری کل منطقه رشت- کارکنان مخابرات کلاچای وارگانهای انقلابی و سازمانهای دولتی و خصوصی گیلان- روابط عمومی بنیاد مستضعفین غرب- شورای اسلامی کارکنان ذوب‌آهن اصفهان امام جمعه اردبیل- انجمنهای اسلامی معلمان منطقه ویسیان و بخش چنقلوندی خرم‌آباد- واحد فرهنگی حزب جمهوری اسلامی ایران دفتر خرم‌آباد- انجمن اسلامی مخابرات استان لرستان- انجمن اسلامی کارکنان شهرداری خرم‌آباد- استانداری چهارمحال و بختیاری استاندار کرمان- استاندار خراسان- استاندار آذربایجان شرقی- امام جمعه مهریز یزد- مرکز هماهنگی شوراهای اسلامی روستاهای منطقه گرگان.

پیام تبریک آیت‌ا... منتظری به حجت‌الاسلام خامنه‌ای:

انتخاب شما بار دیگر بطلان معادلات سیاسی امپریالیسم و مزدورانش رابرملاساخت

● امید است باشناخت وتجربه‌های ارزنده‌ای که دارید بتوانید مسئولیت خطیرخویش را به احسن وجه انجام دهید

بسمه تعالی- جناب مستطاب حجت‌الاسلام والمسلمین آقای حاج سیدعلی خامنه‌ای رئیس جمهور محترم دامت افاضاته

پس از سلام انتخاب جنابعالی را به ریاست جمهوری و تنفیذ آن ازطرف مقام معظم رهبری انقلاب افق جدیدی را برای ملت مسلمان بوجودآورده است. درشرایطی که رسانه‌های مزدور ووابسته به امپریالیسم و صهیونیسم همصدا باگروهکهای منحرف و درخط آنها جوی کاذب و انحرافی اررود انقلاب واوضاع داخلی کشور را برای افکارعمومی جهان ساخته و پرداخته بودند انتخاب شایسته شما به ریاست جمهوری با آن شرایط طبیعی و استقبال بی‌سابقه مردم آگاه ماباردیگر بطلان و بی‌اساسی معادلات سیاسی آنان را برملاساخت. شما خودتوجه دارید که تمام این پیروزیها همانگونه که حضرت امام مدظله العالی فرمودند مدیون آگاهی مردم وپایبندی آنان به اسلام عزیز است. درکجای دنیا می‌توان ملتی اینچنین آگاه، مقاوم و فداکارپیدانمود وباید مسئولین امورارجان و دل به این مردم شریف و صبور خدمت نمایند وبدانند کوچکترین سستی و بی‌توجهی به مسئولیتها حیاتی است به انقلاب و مردم.

امید است جنابعالی باشاخت وتجربه‌های ارزنده‌ای که دارید بتوانید مسئولیت خطیرخود رادرظل توجهات حضرت ولیعصرارواحناله الفداه به احسن وجه انجام دهید.

توفیق همگان رادرپیشبردگسترش انقلاب عظیم اسلامی ونجات تمام محرومین ومستضعفین جهان ازحدای بزرگ مسئلت دارم.

والسلام علیکم و رحمةالله وبرکاته

«باغی کیست؟ و حکمش دراسلام چیست؟»

متن زیر توسط دادستانی کل انقلاب و از پی درخواست مطبوعات به دفتر روزنامه ارسال گردیده که اقدام به درج آن می‌گردد.

بسمه تعالی

بغی در لغت عرب، به معنی طلب است، و غالباً در طلبی استعمال میشود که از اعتدال بیرون است و در اینصورت، معنی تجاوز و تعدی را افاده میکند و باغی که اسم فاعل است، یعنی متجاوز از حد ومتعدی از مرز خویش.

در عرف فقهاء اسلام، بغی یعنی تمرد و خروج از طاعت پیشوای عادل و قیام مسلحانه در مقابل وی و باغی وخارج یعنی متجاوز و متمرّد در مقابل ولی امر و امام عادل باسلاح و آلت قتاله. و بغاة وخوارج به این گروه اطلاق میشود و از نظر فقهاء شیعه، محکوم به نجاستند مگر اینکه توبه کنند و بدامن اسلام برگردند.

در میان فقهاء اسلام- اعم از سنّی و شیعه- جای تردیدی نیست که اگر پیشوای عادل فرمان قتال و کارزار با خوارج و بغاة را صادرفرماید برهمه مسلمانان حتی بر زنان و بیماران هم واجب میشود که باگروه نامبرده قتال و کارزار کنند و این وجوب قتال ادامه خواهد داشت تا آن زمانیکه معلوم شود توبه کرده‌اند و بلوامر خداوند متعال که همان طاعت از ولی امر است گردن نهاده‌اند و اسلحه و تجهیزات خویش را تسلیم مقام ولایت امر نمایند.

و هرمسلمان که امر امام روحی‌لهالفداء به وی رسیده است و در اندر اجراء آن مسامحه نماید فاسق است و تاخیر در اجراء فرمان قتال، معصیت کبیرهاست، بلی اگر جمعیتی که بسرکوبی و کارزار با بغاة و خوارج اشتغال دارند بقدر کافی باشند از دیگران ساقط میشود.

نکته شایان توجه اینکه طائفه بغاة بردو قسمند: قسمتی که هیچگونه پشتوانه‌ای از خارج ندارند در اینصورت افرادی که از آنان در صحنه درگیری و قتال مجروح میشوندو یا اسیر گرفته میشوند ویا فرارمیکنند کشتن و تعقیبشان جائز نیست.

قسم دیگر که پشتوانه از خارج دارند، مجروح و اسیرشان جائزالقتل و فراری آنان تعقیب میشود، در این احکام مذکور اختلافی بین رؤسامذهب و فقهاء عظام شیعه- علت کلمتهم- نیست و برای تیمّن و تبرک یک روایت در این باب نقل میکنم:

قال حفص بن غیاث: «سألت ابا‌عبدالله علیه السلام عن‌الطائفتین من‌المؤمنین احدیهما باغیة والاخری عادله فهرست العادله الباغیه؟ قال: لیس لاهل العدل این یتبعوا مدبراً و لا یجهز واعلی جریح ولا یقتلوا اسیراً» و هذاادالم یبق من اهل البغی احد ولم یکن فئة یرجعون الیها، فاذاکانت لهم فئة یرجعون الیهافانا اسیرهم یقتل ومدبرهم یتبع و جریحهم یجهز علیه».

«حفص بن غیاث میگوید از امام صادق علیه‌السلام پرسیدم که دوطائفه از مؤمنین که یکی از این دوطائفه باغی و از مرز ایمان بیرون رفته و آن دیگری عادل است باهم کارزار کنند و گروه عادل طائفه باغیه را مهزم کنند. حکمشان چیست؟

امام فرمودند که اهل عدل و پیروان امام عادل حق ندارند فراری از طائفه باغیه را تعقیب کنند ونمیتوانند مجروح و اسیرشان را بکشند، و این حکم در صورتی است که از طائفه باغیه کسی باقی نمانده باشد و پشتوانه‌ای نداشته باشند، و چنانچه دارای پشتوانه باشد اسیرشان کشته میشود و فرارشان تعقیب میگردد و درکشتن مجروحشان تسریع میشود».

خوانده محترم اجرای این احکام منوط به نظر مبارک امام امت مدظله است و طبق فرم حصرتشان بغاة دستگیر شده باید به محاکم قضائی تحویل داده شود.

دستگیری ۳عضو منافقین

خرم آباد- توسط سپاه پاسداران انقلاب اسلامی درود ۳نفر از اعضای سازمان منافقین درکادر رهبری منافقین خلق درود سرپرستی تشکیلات فرهنگی توزیع نشریات ممنوعه سازمان اعتقاد به مشی مسلحانه سازمان تشکیل خانه های تیمی شرکت دردرگیری های خیابانی ومجروح ساختن برادران پاسدار متواری بودند دستگیر وتحویل سپاه پاسداران انقلاب اسلامی بروجرد گردیدند.

توبه ۱۶نفر از اعضای سازمان منافقین در دورودوکرمان

«ان‌ا... یحب التوابین» براستی که خدادوست میدارد توبه کنندگان»

متن زیراعلا، انصراف تعدادی ازافراد وابسته به گروهکها درزندان سپاه پاسداران انقلاب اسلامی درودمی‌باشد.

هماکنون انقلاب اسلامی ما ایران درشرایط حساسی قراردارد که بایدیکبار دیگراستحکام الهی خویش را دربرابر توطئه‌های گوناگون امپریالیسم آمریکا و دیگر جهانخواران به اثبات رساند. این شرایط حساس ازآنجایی ایجاد گردیده است که سازمانهای ضدخلقی چون سازمان منافقین خلق و اقلیت و دیگر گروهکهای ضدانقلابی که دست دردست امپریالیسم به عنوان ستون پنجم آن در کشورانقلابی ایران دست به توطئه و ترور بهترین شخصیتهای انقلابی کشوراسلامی‌مان زده‌اند. اوج ارتداد این جریانات ضدخلقی ازآنجایی شروع شد که بی‌صدرحالی باهمکاری سازمان منافقین دفتر حزب جمهوری اسلامی ایران را حائنانه مسجر کردند و۷۲تن از بهترین فرزندان مسلمان و متعهد کشورانقلابی‌مان را به شهادت رساندند ولی درپی آن با انفجاردفتر نخستوزیری که مسجر به شهادت رئیس‌جمهورمحبوب و نخستوزیر انقلابی کشورمان گشت و بعد ترور وحشیانه فرزندان مبارز و مسلمان و انفجار اماکن شخصی به توطئه‌های ضدانقلابی خویش ادامه دادند. و این اعمال وحشیانه درشرایطی انجام می‌پذیرد که ما درجنگی تحمیلی از سوی آمریکاو به دستیاری صدام خائن تکریتی روبروهستیم و همه‌روزه رزمندگان جانبازکشورمان درجبهه‌های نبردحق علیه باطل حماسه‌ها می‌آفریند.

اینان باتأکیدات مکرر رهبر کبیر انقلاب‌مان امام خمینی که از این گروهکها خواست که اسلحه‌های خویش را تحویل دهند و به دامان مردم برگردند. گوش نداده و به مبارزه مسلحانه با خلق مسلمان ایران پرداختند و امابرخورد سپاه پاسداران که امام فرمودند مافرچه داریم از سپاه پاسداران داریم و با این گروهها برخوردانسانی و درعین حال با قاطعیت الهی بود. ابرازپشیمانی‌هایی که هواداران و اعضاء این سازمانها می‌کنند به علت همین برخوردارشادی و اسلامی است. که سپاه پاسداران انقلاب اسلامی باآنان می‌کنند. برخوردسپاه پاسداران انقلاب اسلامی دوروه بازندانی آنچنان ازموضوع انسانی و ارشادی است که هرانسان شرافتمندراتحت تأثیرقرارمی‌دهد. اینحافظ گناهکاران هستند که محاکمه می‌شوند و این نشان دهنده دقت اسلامی و روح بشردوستی است که درمسئولین و پرسنل این سپاه وجوددارد. ما ازقاطعیت و درعین حال ازدقت نظروشناختی که دادستانی اسلامی دارد‌پشتیبانی قاطع می‌نمائیم و معتقدیم که‌اینان برضندلی حضرت علی(ع) نشستاند و بحق که علی وارنیز قضاوت می‌نمایند و وظیفه اسلامی خویش را با دقت انجام می‌دهند.

۱۲اسم و امضاء

روابط عمومی سپاه پاسداران انقلاب اسلامی درود

همچنین درنمازعید قربان کرمان ٤تن ازدختران هوادارمنافقین ضمن فاش ساختن رفتار و اعمال بیشرمانه گروهک منافقین و تائیدارتداد و درخط آمریکا بودن منافقین پس از ندامت از اعمال گذشته بدامن اسلام بازگشتند.

کشف اسلحه و مهمات درقزوین

تهران- روابط عمومی سپاه پاسداران انقلاب اسلامی قزوین گزارش داد: پاسداران عضو ستاد عملیات سپاه پاسداران این شهرموفق شدند باهمکاری سازمان اطلاعات ۳۶ میلیونی طی یکماه گذشته تعداد ٤۵ قبضه اسلحه کلت کمری-۲۶ قبضه اسلحه شکاری-۱۲ قبضه ژ-۳ چهار قبضه ام یک- دوقبضه اسلحه بوری- یک قبضه اسلحه سرپو- یکعدد حلیمه صد گلوله- یک دستگاه دوربین سایک- مقدار زیادی فتیله دینامیت و مهمات سلاحهای قوی و نیز دویست عدد چاشنی انفجاری کشف و ضبط نمایند که در این رابطه حدود ۳۵ نفر توسط برادران سپاه دستگیر شدند

کمک به جبهه‌های جنگ

خرم‌آباد- در ادامه کمکهای بی‌دریغ اهالی لرستان به رزمندگان درجبهه‌های نبردحق علیه باطل ساکنان روستای بهاتان بروجرد باهمکاری انجمن اسلامی وستادشوراهای اسلامی ٤ تن گندم ۹راس گوسفند ۵۰ کیلو سیب زمینی و ۵۸ هزار ریال و حه نقد جمع‌آوری و طی مراسمی به جبهه‌ها ارسال شد همچنین توسط اهالی روستای ده کردشهرستان بروجرد نیز مبلغ ۱۱ هزارریال وجه نقدبه این امرخیراختصاص یافت.

روز قیام ملت مصر

بقیه از صفحه اول

می‌دهد برای فریفتن مردم ساده‌دل حکومت نظامی را مطرح میکنند امروز نیز حسنی مبارک بهمین حیله متوسل شده است و مردم مصر را از «نام» حکومتی که سالها گرفتار آن بوده‌اند، میترساند. دراخرین روز سقوط حکومت شاهنشاهی در ایران، مسلمانان یکبار این شگرد امپریالیسم را تجربه کرده‌اند و سرافرازانه و به فرمان امامشان آن را شکسته‌اند و امروز حسنی مبارک ابلهانه می‌کوشد که با این فریب در دل مردم مصر هراس بیندازد و راه را برای نوکری بیشتر بار کند. علما و روحانیون متعهد مصری باید که با توجه به تجربیاتی که در ایران و به بهای خون مسلمانان بدست آمده است، مردم مصر را به راه اسلام حقیقی، راه کنارزدن نوکران احمق‌پرست، فرا خوانند و باردگی خویش درس شهادتخواهی را به مردم مصر بیاموزند.

فتح قربی که پس از کشته‌شدن سادات، ملت مصر در اسباله آسب، اولین طلیعه وعده امامان است که «انشاءا..... این قرن، قرن پیروزی مستضعفین بر مستکبرین است» و این رنگ حطری است برای همه امیران وابسته در کشورهای اسلامی.

مسلمانان نشان‌دادهاندکه سلطه شیاطین را بر نفوس خویش تحمل نمی‌کنند و به قیمت خون عزیزانشان عاملان بیگانه را از میان خواهند برد.

افسوس که گوش شنوائی در کاخهای منطقه پیدا نمی‌شود تاصدای مردم بپاخاسته خاورمیانه را بشنود و مرتجعین را نسبت به عاقبت فلاکت بار راهی که درآن قدم گذشته‌اند بیم دهد یا اگر پیداً میشود صاحب آن مبگ است و «قائد» را «واحد» گزارش می‌دهند

افسوس که وابستگان انذارها را ندیده می‌گیرند و از ترس، شنیدن رنگ حطری که مرگ حقب بار سادات بصدا درآورده است حاضر نیستند پیمها را از گوش بیرون کنند. آنها منتظرند که وقتی نوبتشان رسید مانند حاکم مصر به مسلخ بروند و درپای منافع امریکا قربانی شوند و یا در آتش قهر ملت زیر چکمه خویش بسوزند.

آیا سقوط محمدرضا برای آنها عبرت نشد. او تشنگی این ملت برای آزادی واستقلال طلبی این مردم را نمی‌توانست تحمل کند. برای او سخت بود که به احکام اسلام گردن بگذارد. او فکر می‌کرد که با شمشیر میشود برخون پیروز شد و باور نمیکرد که مشت‌های گره کرده بتوانند توپ و تانک را تسلیم خود کنند. محمدرضا به نصیحت‌ها گوش نکرد. او هم مثل مرتجعین خاورمیانه در برابر هشدارها خود را به کری میزد و فکر نکرد که سرانجام روزی مجبور خواهد بود در برابر پا برهنگان تسلیم شود. او پنداشته بود که قدرت ونفوذ ابرقدرتان می‌تواند گردونه پرشتاب تاریخ، که مستکبران را زیرپای خود له می‌کند، را از حرکت باز دارد.

محمد رضا تقصیری نداشت زیرا هنوز معجزه ا.. اکبر را ندیده بود.

تقصیر روزی ابهائی شده است که آیه‌ها را دیدند وپیدی نیاموختند. تجربیاتی که انقلاب اسلامی ایران به جهان مستضعفین عرضه کرد راه را برای قیام ملل منطقه بازتر از هر زمان دیگر نموده‌است. حاکمان بساحق خوبست که اکنون پایه‌های لرزان تخت خود را ببینند.

وظیفه ما انذار است و افسوس که کار آنها انکار.

طی مصاحبه‌ای، صباح زنگنه نماینده مردم شیراز اعلام کرد:

اساسنامه جدید سپاه پاسداران انقلاب اسلامی در کمیسیون امور دفاعی تدوین شد

● اساسنامه جدید هفته آینده تقدیم مجلس خواهد شد

● برای تسریع در کارهای سپاه و کم شدن کادرهای ستادی سعی شده است که تعداد اعضای شورای عالی سپاه کمتر شود

صباح زنگنه نماینده مردم شیراز در مجلس شورای اسلامی و عضو کمیسیون امور دفاعی مجلس روز گذشته در یک مصاحبه مطبوعاتی که در محل مجلس برقرار شد اعلام کرد اساسنامه جدید سپاه پاسداران انقلاب اسلامی در کمیسیون امور دفاعی مجلس تدوین شد بگزارش خبرگزاری پارس زنگنه در این مصاحبه گفت اساسنامه سپاه پاسداران برای اولین بار توسط شورای انقلاب تصویب شد و سپاه بر آن مبنا کارهای خود را انجام می‌داد لیکن کمیسیون امور دفاعی برای اینکه کارها و حدود اختیارات و وظایف سپاه را مشخص تر و دقیق تر معین کند با استمداد از فرماندهان سپاه و دعوت از سپاهیان پاسدار و با استفاده از تجربیات افراد مخصص و با حدود شش ماه کار اساسنامه جدید سپاه پاسداران را تدوین کرد و احتمالا در هفته آینده تقدیم مجلس خواهد شد البته کمیسیون مذکور به موازات این کار طرح بازسازی ارتش را نیز در دست داشت و برودی نتیجه آنرا هم اعلام خواهیم کرد زنگنه در مورد مشخصات اساسنامه جدید سپاه پاسداران گفت: در این اساسنامه از ایجاد هر نوع انحراف و اعوجاج و یا تمرکز قدرتی که منجر به دیکتاتوری در سپاه شود جلوگیری بعمل آمده است و هدفهایی را که سپاه به موجب این اساسنامه باید تعقیب کند عبارت است از نگهبانی از انقلاب اسلامی و دستاوردهای آن و جهاد در راه خدا و مبارزه با بروز استبداد داخلی و بسیج امت مسلمان و حمایت بیدریغ از مستضعفان جهان که تمامی این هدفها باید تحت رهبری و امر ولایت فقیه و با رعایت موازین شرعی انجام گیرد وی تاکید کرد سپاه باید با همکاری صمیمانه دیگر نیروهای نظامی و انتظامی حافظ استقلال و تمامیت ارضی کشور جمهوری اسلامی ایران باشد. و در ابعاد نظامی سیاسی- ایدئولوژیک نیز فعالیت نماید کمیسیون امور دفاعی دراین اساسنامه دقیقاً حدود و تغور این فعالیتها را مشخص کرده است تا تداخلی با ارگانهای دیگر کشور بوجودنیاید. به گزارش خبرگزاری پارس نماینده مردم شیراز سپس افزود: در اساسنامه جدید وجود یک معتمد بعنوان نماینده رهبری با نظر صائب و لازم‌الاجرا جهت اشاعه فرهنگ ولایت و امامت پیش‌بینی شده است و در این اساسنامه فرماندهی متمرکز بوده و اختیارات به موازات مسئولیتها داده شده است وی افزود این فرماندهی متمرکز بحر در مورد دستورات نظامی شورای عالی دفاع در بقیه موارد با مشورت شورا تصمیم‌گیری می‌کند در این اساسنامه برای تسریع کارها وکمتر کردن کادرهای ستادی سعی شده است که تعداد اعضای شورای عالی سپاه کمتر شود وی در مورد بودجه سپاه گفت بودجه سپاه هر ساله بوسیله واحد اداری و مالی تهیه و تنظیم میشود و بوسیله وزیرمشاور به هیأت دولت تقدیم می‌گردد و با قراردادن آن در متن بودجه عمومی کشور جهت تصویب از طریق دولت به مجلس فرستاده میشود طبق این اساسنامه اعضای سپاه پاسداران از بین افراد مهذب و مؤمن و متعهد و خوش‌سابقه و با شهامت انتخاب میشوند.

صباح زنگنه در ادامه این گفتگو اظهارداشت: در این اساسنامه نسبت به پخش اطلاعات و تحقیقات روی در و محور تکیه شده است یکی تمرکز اطلاعات و تحقیقات ودیگری مردمی بودن آن به گفته وی نکته قابل توجه دیگری که در این اساسنامه وجود دارد امکان تجدیدنظری است که می‌توان پس از گذشت دوسال در آن ایجادکرد و این کار برای جذب نکات مثبت و مفیدی است که ممکن است در آینده بروز کند زنگنه در مورد صرورت واجد اطلاعات برای سپاه پاسداران گفت: سپاه برای کارهای داخلی و تحقق اهدافی که در اساسنامه برای آن درنظر گرفته شده احتیاج به واجد اطلاعات و تحقیقات دارد که این واجد با وجود یک مرکزیت واجد با سایرارگانهای اطلاعاتی و تحقیقاتی هماهنگ خواهد بود.

بگزارش خبرگزاری پارس نماینده مردم شیراز در مجلس در مورد کم شدن تعداد از اعضای شورای عالی سپاه گفت برای این منظور با درنظر گرفتن جدول تشکیلاتی جدید سپاه تشخیص دادیم که وجود بعضی از واحدهامثل واحدهماهنگی شهرستانها که مسئولیتهای آن درمحدوده وظایف خود فرمانده قرار خواهد داشت لزومی ندارد وی در رابطه با حق وتوداشتن نماینده رهبری گفت این مسئله برای جلوگیری احتمال انحراف در کادر فرماندهی است.

البته ما تاکنون عملاً به چنین حالتی در سپاه نرسیده‌ایم ولی کمیسیون امورد‌فاعی بعنوان احتیاط این موضوع را برای آینده درنظر گرفت و این فقط در مواردی است که نماینده رهبری احساس کند که مصوبات شورای عالی سپاه صریحاً خلاف شرع یا خلاف احکام اسلام است ونماینده رهبری این حق وتو رادر مورد نقشهای نظامی هم که تا حدی با ضوابط اسلامی ربط پیداکند دارا خواهد بود یعنی اگر فکر کند که یک تاکتیک نظامی منجر به تجاوز از حدود اسلامی میشود و یا اینکه اگر شورای عالی سپاه احتمالاً تشخیص داد که برای رسیدن به یک پیروزی لازم است از روشهای نامشروع استفاده شود نماینده رهبری در برابر آن خواهد ایستاد و در این‌گونه موارد حق وتو خواهد داشت.

بازگشت رزمندگان سپاه از جبهه

گروهی از رزمندگان سپاه پاسداران انقلاب اسلامی ارسنجان پس از نبرد در جبهه‌های جنگ با دشمنان اسلام وایران بسلامت به ارسنجان بازگشتند.

ورود سرپرست بنیاد شهید به ساوه

ساوه- عصر پریروز سرپرست بنیاد شهید و یکی از نمایندگان مردم ساوه در مجلس شورای اسلامی جهت رسیدگی به امور این بنیاد وارد ساوه شدند.

کمک رسانی به مناطق جنگی کشورمان

درپی ارسال کمکهای نقدی و جنسی مردم استان زنجان به رزمندگان دلیر اسلام در جبهه‌های جنگ مقدار ۸ تن انگور توسط شیخ عرب‌اله شامی از روستای محسن آباد زنجان جمع‌آوری و به جبهه‌های جنوب ارسال شد.

احکام دادگاه انقلاب نیشابور

نیشابور- دادگاه انقلاب اسلامی نیشابور ۸ تن را به اتهام انجام عمل منافی عفت محاکمه کرد و هریک را به تحمل یکصد ضربه شلاق در ملاء عام محکوم نمود. یک محتکر نیز بنام علیرضا عطار فرزند محمد بجرم احتکار ۳٤ دستگاه یخچال به پرداخت ۵۰۰ هزار ریال محکوم شد

مراسم استقبال از گروهی از رزمندگان لشکر ۷۷ در مشهد

مشهد- گروهی از سربازان فداکار اسلام جمعی لشکر ۷۷ پیروز خراسان پیش از ظهر دیروز با قطار از جبهه‌های جنوب وارد مشهد شدند و مورد استقبال جمع کثیری از مردم شهید پرور این شهر و خانواده‌هایشان قرار گرفتند.

رفت و آمد در جاده بوکان- سقز

سنندج- فرماندار سقز طی گفتگوئی با خبرنگار واحد مرکزی خبر در سنندج اظهار داشت جاده سقز بوکان پس از پاکسازی شهر بوکان از چهار روز پیش باز شده و رفت و آمد بطور عادی در آن جریان دارد.

و کلیه مسافرانی که از کردستان به بوکان سفر میکنند از این طریق تردد مینمایند.

کمک رسانی

سنندج- بگزارش فرمانداری سقز کارکنان متعهد دخانیات سقز جهت کمک اقتصادی به هموطنان جنگ زده ۲۰ درصد تولید خود را افزایش دادهاند.

جاری شدن سیل در چندین روستای ابهر

بدنبال بارندگیهای شدید روز پنج شنبه شانزدهم مهر ماه سیل در چندین روستای تابعه ابهر جاری و موجب خسارات مادی فراوان شد.

تشییع جنازه ۲ شهید در داران

اصفهان- پیکر پاک ۲ رزمنده اسلام بنامهای اسفندیار توکلی و سید کمال ریحانی پریروز در داران تشییع شد.

اعطاء سردوشی در اصفهان

اصفهان - ۲۰۰ تن از افراد آموزش دیده شهربانی اصفهان موفق به اخذ سردوشی شدند.

زلزله در ارومیه

ساعت پنج و شش دقیقه و ٤٤ ثانیه بامداد روز جمعه زلزله نسبتا شدیدی بمدت خیلی کوتاه شهر ارومیه و اطراف آنرا تکان داد. بر اثر وقوع این زلزله مردم ارومیه سراسیمه از منازل خود بیرون ریختند و باحتمال اینکه مجددا تکرار خواهد شد مدتی را در بیرون ازمنزل بسر بردند. موسسه ژئوفیزیک تبریز قدرت این زلزله را چهار و هفت دهم ریشتر و محل وقوع آنرا دویست کیلومتری پایگاه زلزله شناسی تبریز ذکر کرد.

اخبار کوتاه

افتتاح مدرسه امام خمینی یزد

یزد پیش ازظهر دیروز مدرسه امام خمینی یزد باحضور آیت‌الله صدوقی حجت‌الاسلام حاج سید جواد مدرسی وتنی چند از روحانیون افتتاح شد. در مراسم افتتاحیه وآیت‌الله صدوقی ضمن بازدید از قسمتهای مختلف مدرسه طی سخنانی خطاب به مدرسین از آنها خواستند که با کوشش و جدیت هرچه تمامتر و با صرف وقت بیشتر به ارشاد وتدریس محصلین بپردازند آیت‌الله صدوقی همچنین درباره نحوه ساختمان و بودجه محل مدرسه مهر مطالبی بیان داشت همچنین حجت‌الاسلام حاج سید جواد مدرسی درباره سابقه علم و تحصیل علوم دینیه در یزد مطالبی در مراسم دیروز بیان نمود.

مجلس بزرگداشت شهدا در سردشت

عصر روز پنجشنبه گذشته بمناسبت اربعین شهدای واقعه محنت وزیری و بمناسبت سالگرد بمباران شهر سردشت بوسیله هواپیماهای عراقی که منجر به شهادت سی و یک نفر و مجروح شدن هفتاد نفر از مردم بیگناه سردشت شد مجلس گرامیداشتی با حضور انبوه کثیری از طبقات مختلف مردم سردشت برگزار شد و طی آن از شهدای راه اسلام و قرآن تجلیل بعمل آمد و اعمال ضدانسانی رژیم بعث عراق محکوم شد.

آغاز عملیات

لغزش بلیز از آغوش استعمار کهن به دامان استعمار نوین

BELIZE

Independence!

از: منابع خارجی- تهیه و تنظیم: م-دست‌افکن

*** بلیز با جمعیتی برابر ۱۵۰/۰۰۰ نفر (یکی از کوچکترین کشورها) جزء یکی از ملل جدید جهان شد.**

***سرانجام پس از حدود چهارقرن، استعمار کهن انگلیس بر کشور بلیز خاتمه یافت و استعمار نوآغاز شد.**

«بلیز»

نام رسمی: بلیز
موقعیت: آمریکای مرکزی
مساحت: ۲۲/۹۷۳ کیلومترمربع
جمعیت: ۱۵۶/۰۰۰ (ژوئن ۱۹۷۹)
نرخ رشد جمعیت: ۲/۹
ترکیب جمعیت: سیاه ۵۱ درصدمس تیزو۲۲ درصد امرین دیان ۱۹ درصدو...
پایتخت: بلموپان (بلیزسیتی)
واحد پول: دلار-۱۰۰ سنت

شرایط سیاسی: مستعمرهٔ سابق انگلیس (هندوراس انگلیس) وکشورمستقل بلیز کنونی (یکصدوپنجاه و ششمین کشورعضو سازمان ملل متحدسپتامبر ۱۹۸۱)
وابستگی: انگلیس، کانادا و آمریکا
زبان رسمی: انگلیسی، اسپانیائی و زبانهای بومی مایا، کریب و...
آئین رسمی: رومن کاتولیک، انگلی کن واقلیتهای مذهبی متودیست، باب تیست، سون دی، ادون تیست، ویت نسهای یهوه ومنون تین.
فرماندار: مکنتی پتردونووان
نخست‌وزیر: پرایس جرج سی- که وزارت دارائی رانیز به عهده دارد.
مجلس ملی: ۱۸ عضو
مجلس سنا: ۸ عضو
انتخابات: ۵ سال یکبار، آخرین انتخابات اکتبر ۱۹۷۴، سن رای دهنده ۲۱ سال

احزاب سیاسی:
حزب متحد مردم PUP به رهبری جرج پرایس
حزب متحددمکراتیک UDP ائتلافی شامل:
۱- حزب مستقل ملی NIP به رهبری فیلیپ گلدسون
۲- حزب دمکراتیک مردم PDM به رهبری دین لیندو
۳- حزب لیبرال LP به رهبری «هاری لاورنس»
جبههٔ متحدکوروزال CUF به رهبری «سانتیاگوریگارد»
انجمن متحدسیاهان برای اپیشرفت UBAD به رهبری ایوان ایکس هاید.

قدرت آراء احزاب درمجلس ملی:
PUP-۱۲ کرسی
UDP-۶ کرسی
کمونیستها....
دیگراحزاب سیاسی یانیروها:
اتحادیهٔ کارگری مسیحی (CWU) که وابسته به PUP است

زمین: ۳۸ درصد کشاورزی (۵درصدزیرکشت) ۴۶ درصدجنگلهای قابل بهره برداری ۱۶ درصد-اراضی شهری، موات، آب، جزایر دور از ساحل و غیره
حدودخط آبی: ۳ نوتی مایل دریائی، طول سواحل آبی ۳۸۶ کیلومتر
مرزهای زمینی: ۵۱۵ کیلومتر
راههای اصلی: ۲۵۵۰ کیلومتر که ۳۰۰ کیلومتر آن اسفالته و ۱۱۵۰ کیلومترشنی و خاکی میباشد
صنایع: چوب وتولیدات جنگل، غذا، مبلمان، شراب نیشکروصابون
تولید ناخالص ملی: برحسب سال ۱۹۷۵-۹۶ میلیون دلار- سرانه ۷۰۰ دلار
صادرات: برحسب سال ۱۹۷۵-۳۷ میلیون دلار
واردات: برحسب سال ۱۹۷۵-۸۶ میلیون دلار

مهمترین کالای صادراتی: نیشکر- شیره قند، مرکبات، پوشاک، الواروماهی
کشورهای مورد معامله: امریکا ۳۰ درصد انگلیس ۲۴ درصد، مکزیک ۲۲ درصد، کانادا ۱۳ درصد

نیروی کار: (آمار ۱۹۷۵) ۳۴۵۰۰ نفر- کشاورز ۳۹ درصد، صنایع ۱۴ درصد؛ بازرگانی ۸ درصد، ساختمان و حمل و نقل ۱۲ درصد، خدمات ۲۰ درصد و غیره ۷ درصد، کمبود نیروی ماهر و هر نوع پرسنل فنی وجود دارد و بیش از ۱۵ درصد بیکار هستند. نیروی کارگری سازمان یافته ۸ درصد

اطلاعات و امنیت: نیروی اصلی داخله (پلیس)
نیروی انسانی- نظامی: مردان ۱۵ تا ۴۹ ساله ۳۵۰۰۰ نفر که ۲۱۰۰۰ نفر آن مناسب برای خدمت نظام است و سالانه ۱۷۰۰ نفر به سن ۱۸ سالگی میرسند. (لازم به تذکر است که اغلب آمارها مربوط به سال ۱۹۷۵ میباشد که از منابع خارجی استخراج گردیده است).

«مروری کوتاه بر تاخت و تاز ۳۷۴ ساله بیگانگان در بلیز»

سرزمین بلیز در اصل متعلق به سرخ‌پوستهای بومی این کشور (مایا) میباشد. اولین تجاوز وحشیان انگلیسی در سال ۱۶۰۷ میلادی صورت گرفت و تعدادی معدود از این آدم خواران در جیمزتاون اسکان گرفتند. البته قبل از هجوم اینها گروهی از تجاوزگران اسپانیائی نیز در این سرزمین اسکان یافته بودند و دلیل سازش اسپانیائی‌ها با انگلیسی‌ها این بود که با کمک هم بومیان این سرزمین را میتوانستند راحت‌تر سرکوب کنند تا جائی که دست در دست هم برای تفریح به شکار انسانهای بومی می‌پرداختند. اما این سازش باورود هیزم شکنان انگلیسی (گروهی دیگر از متجاوزین) بهم خورد و از سال ۱۶۳۸ تا ۱۷۹۸ همواره حضور آنان مورد بحث و حتی باعث درگیری‌هائی بین اسپانیائیها و انگلیسی‌ها بود. بردهای سیاه بسیاری نیز توسط این مهاجمین از جامائیکا به بلیز آورده شد که نژاد سیاه کنونی از همان بردگان است. بهرحال، آنچه که در این سرزمین برای مهاجمین دارای اهمیت بود، علاوه بر بهره‌کشی از انسانها، اهمیت ویژه استراتژیکی بلیز به عنوان یک پایگاه دریائی بود. بعد از عقب‌نشینی اسپانیا و سپردن بلیز به انگلیس، که به اصطلاح استقلال ۱۸۲۱ نام دارد، موقعیتی پیش آمد که گواتمالا ادعای حاکمیت و مالکیت بلیز را نمود.

در معاهده مرزی ۱۸۵۹ گواتمالا و انگلیس، گواتمالا یکبار دیگر ادعای خود را تکرار کرد.

جامائیکا هم حدود یک قرن بر بخش‌هائی از بلیز حاکم بود یعنی از سال ۱۷۸۶ به بعد، وقتی که در سال ۱۸۷۱ سیستم حکومت مستعمراتی دربار انگلیس معرفی شد، نفوذ جامائیکا روبه کاهش گذارد و سرانجام در ۱۸۸۴ ارتباط با جامائیکا قطع گردید.

بعد از ۱۹۳۵ بتدریج نمایندگان، حکام و ادارات مختلف انگلیسی‌ها ریشه گرفت و روز بروز به قدرت آنها افزوده گردید. بلیز به ۶ بخش منجزا تقسیم شد که عبارتند از:

*** ناظرین غربی معتقدند که مردم بلیزدریک درگیری شدیدایدئولوژیکی فروخواهند رفت.**
***گواتمالا مرزهایش را با بلیزیست و مناسبات کنسولی خود را با انگلیس برهم زدواستقلال بلیزرا «عزای ملی» نامید.**

گرودال، اورنج واک، استن کریک، تولدو، کایووبلیز. بجز بلیز ۵ ناحیه دیگر بوسیله کمیسرهای انگلیسی اداره میشد. هیئتهایی که امور شهرهای جداگانه را دراختیار داشتند وهمچنین آلکالد (کدخدا) برای امورروستائیان، همه باقدرتهائی محدود توسط انگلیسی‌ها انتخاب میشد و سیستم قانونی برپایهٔ قانون انگلیس عمل میکرد. دراین زمان احزاب

«بومیان سیاهپوست جامیکا» نژادسیاه در بلیز که اکثریت را تشکیل میدهند از نژادسیاهپوستان جامائیکا میباشند.

سیاسی بسیاری نیز بوجود آمد. که معروفترین آنها حزب سیاسی بود به رهبری پرایس که در ۱۹۵۰ تاسیس گردید. در ۱۹۵۸ پرایس توسط انگلیسی‌ها دستگیر و بجرم فتنهٔ و آشوب محاکمه، اما بیگناه تشخیص داده شد و آزاد گردید.

برای مقابله بااحزاب سیاسی، انگلیس مجبور به اقداماتی عوام‌فریبانه بود. بعنوان مثال تشکیل مجلس در ۱۹۶۱ که اولین اقدام جهت خودمختاری لقب گرفت. پس از آن با به اجرا درآمدن نوعی قانون اساسی سرانجام دراول ژانویه ۱۹۶۴ هندوراس انگلیس به حکومت خودمختار داخلی دست یافت.

(برای نمونه، مجلس ملی شامل یک مجلس نمایندگان و یک مجلس سنا بود با یک کابینه ونخست‌وزیر بعنوان رئیس فرماندار مستعمره، توسط دربار انگلیس منصوب میگردید که مسئولیت امورخارجه، دفاع، امنیت داخلی و خدمات شهری رابعهده داشت. بلیز یک رادیو داشت که به زبانهای انگلیسی و اسپانیائی برنامه پخش میکرد و دارای ۲ روزنامه بود، که کار این رادیو و دو روزنامه بیشتر تبلیغ شعار «بیش از ۹۰ درصد مردم بلیز با سواد هستند» میگردید. درضمن کلیهٔ مدارس وابسته به کلیساهای رومن کاتولیک، متودیست و انگلیکن بودند، اما نتیجهٔ آن همه تبلیغ و مردم با سواد بلیز چیزی است که درآینده، به نوشتهٔ خود آنان شاهد خواهیم بود، که چگونه است).

بهرحال، جمعه ۳ مهرماه برابر با ۲۵ سپتامبر، این خبر که بلیز به عنوان یکصد و پنجاه و ششمین عضو سازمان ملل متحد پذیرفته شد، پخش گردید. (واحد مرکزی خبر به نقل ازخبرگزاری فرانسه، ازسازمان ملل متحد، نیویورک، گزارش داد، مجمع عمومی سازمان ملل متحد امروز بلیز را بعنوان یکصد و پنجاه و ششمین عضو سازمان ملل متحد پذیرفت. مجمع عمومی بایکصد و چهل و چهاررأی مثبت و یک رأی منفی (متعلق به گواتمالا) پذیرفتن بلیز در سازمان ملل متحد را مورد تصویب قرار داد.

در مجله تایم تحت عنوان- استقلال بلیز «آزاد اما آسیب‌پذیر» چنین آمده است: تمام طول هفته صرف جشن و پخش موزیکهای یکنواخت گردید. بعد رمان مراسم فرا رسید. با صدای موزیک نی‌انبانها و شلیک ۲۱ توپ سلام پرچم اتحادیه جک پائین آورده شد و بجای آن پرچم سه رنگ (قرمز، سفید، آبی) بلیز برافراشته گردید. بدین ترتیب مستعمرهٔ سابق انگلیس که زمانی به هندوراس انگلیس مشهور بود، با جمعیتی برابر ۱۵۰/۰۰۰ نفر (یکی از کوچکترین کشورها) جزء یکی از ملل جدید جهان شد بیش از ۳۰۰ سال حاکمیت مستعمراتی انگلیس برسرزمین اصلی آمریکای شمالی پایان یافت. انگلیسی‌ها درتاریخ ۱۶۰۷ برای اولین بار در جیمزتاون اسکان گرفتند. گماشتگان و فرستادگان الیزابت دوم درجشنهای بلیز حضور داشتند. پرنس میخائیل از کنت، کسی بود که احکام حکومت را به نخست‌وزیر (جرج پرایس) و فرماندار جدید دکتر میینا گوردون، تسلیم کرد. همچنین نمایندگان ۶۳ کشور دیگر حضور داشتند. به انضمام هیئتی ۱۵ نفره از آمریکا به ریاست توماس اندرز (معاون وزیر امور داخلهٔ آمریکا). **برای اعلام حمایت مطرح شده درناحیه، قبل از هرچیز این پیش‌بینی وجودداشت که چون بلیز دربین شبه جزیرهٔ یوکاتان مکزیک وگواتمالا جای گرفته است ممکن است مشکل جدیدی را بوجود بیاورد حتی قبل از آنکه فرصتی برای اندیشیدن به موقعیت جدیدش راکسب کند، دشمنی رژیم نظامی گواتمالا**

تصویر سمت چپ پرایس (نخست وزیر) و سمت راست، پرنس میخائیل (گماشته ملکه انگلیس)

و پافشاری مجدد او بر ادعاهای مناطق که مربوط بتاریخ ۱۸۵۹ میباشد یکی از مشکلات عمده بلیز است، (معاهده مرزی ۱۸۵۹ گواتمالا با انگلیس). در یک گفتگو با مقامات گواتمالائی که اوائل امسال انجام شد، انگلیس موافقت کرد که ازطریق خاک بلیز به گواتمالا اجازه دهد تا به دریای کاراگیب دسترسی داشته باشد، اما این مذاکرات، نتیجتاً بهم خورد، بهمین سبب گواتمالا مرزهایش را با بلیز بست و مناسبات کنسولی خود را با انگلیس برهم زد و اعلان کرد، استقلال بلیزیها را «عزای ملی» بنامیم، مناسب تر است. ازنظر دیپلماتها **قبل از انتخابات رئیس جمهوری گواتمالا هیچ شانسی برای توافق وجود ندارد.** انتخابات گواتمالا در ماه مارس آینده انجام خواهد گرفت، و یک دیپلمات انگلیسی، منتخب آنرا «گرگ گواتمالائی» توصیف کرده است. **هفته گذشته انگلیس طی انتشار یک اخطار شدیداللحن گفته بود که تجاوز به بلیز را تحمل نخواهد کرد، زیرا اکنون بلیز یکی از چهل و پنجمین عضو ملل مشترک المنافع است و رئیس ایالت آن ملقب با عنوان ملکه الیزابت میباشد. کانادا هم بهمان نسبت انگلیس آماده بود برای مداخله نظامی، در صورتیکه بلیز مورد حمله واقع شود. درضمن، انگلیس به بهانه اینکه نیروی ۷۰۰ نفری بلیز قادر به دفاع از کشور نیست، اعلام کرد که ۱۶۰۰ نظامی خود را «برای یک دوره مقتضی» در کشور بلیز باقی خواهد گذارد و حداقل تا زمانی این نیروها در بلیز باقی خواهند ماند که نیروهای جدید محلی را آموزش و جایگزین خود سازند.**

بعضی از بلیزیها، که ازنظر نژاد و فرهنگ، آمیخته‌ای از آفریقائی، مایانی، کارائیبی و اروپائی هستند، هنوز هم از اینکه کشور کوچکشان با این استقلال در مخاطره واقع گردیده ناراحت و عصبی هستند. سیاسیون مخالف تا آنجا پیش رفتند که حتی به موقعیت جدید اعتراض و مراسم استقلال را تحریم کردند. اما نخست وزیر (جرج پرایس) علی رغم این اعتراضات رهبری کشورش را پیش برد، درست همانگونه که او از آغاز خودمختاری اهدائی انگلیس در ۱۹۶۴، بر آن حاکم بود. یک دیپلمات میگوید: «او (پرایس) مطمئناً میداند که اهرم قدرت را چگونه بکار ببرد». (پرایس یک کاتولیک رومی است که رهبانی عضو سمینار بوده، او پس از آنکه در ۱۹۵۰ حزب سیاسی‌اش

*** به نظر آگاهان سیاسی، درآمریکای مرکزی، برای حکومت بریک کشورامکان وجود ندارد تا چه رسد به ساختن یک کشور....**
*** شرکت کشورهای کمونیستی درجشن استقلال بلیزازقرارمعلوم چشم‌گیرتر از کشورهای سرمایه‌داری بوده است.**

تاسیس شد، مقاومت را برای استقلال رهبری کرده است. پرایس در ۱۹۵۸ توسط انگلیس دستگیر و به جرم فتنه و آشوب محاکمه گردید، اما بیگناه تشخیص داده شد و آزاد گردید. پرایس علی رغم نظر شکاکان متقاعد گردید که کشورش بدون حزب هم میتواند راه خود را ادامه دهد).

بهرحال، پرایس و بلیز مشکلات مربوط به خودشان را خواهند داشت، که با یا بدون یک قرارداد، پرایس و کشورش با مسائل شاقی روبرو هستند، زیرا حتی با میزانهای آمریکای مرکزی، بلیز بگونه دردآوری فقیر است. اقتصاد نیم بند کشور بسته به صادرات نی‌شکر، شیر، قند، موز و مرکبات است، اما تنها ۱۵ درصد از زمینهای قابل کشت، به زیر کشت درآمده و صنایع اصلاً وجود ندارد. درآمد سرانه تنها کمی بیش از ۱۰۰۰ دلار در سال است. در بلیزسیتی، جائیکه یک سوم از کل جمعیت کشور در آن زندگی میکنند، میزان بیکاری در حدود ۳۰درصد میباشد ومتخصصین گسترش و توسعه چنین بررسی میکنند، که، برای جذب صنایع، نه بازارکار بحد کافی بزرگ است و نه نیروی کار، که بتواند آنرا اداره کند.

از طرفی هم بلیز مواجه با از دست دادن ۸ میلیون دلار کمکی است که سال پیش از انگلستان دریافت کرد، اما برای کمک به بلیز که بتواند روی پای خود بایستد، لندن ترتیب یک کمک اهدائی را به مبلغ ۲۲ میلیون دلار داد. به علاوه موقعیت استقلال بلیز این کشور را در خور کمک از ملل متحد خواهد ساخت (بلیز هفته پیش با یک آراء ۱۴۴ موافق و یک مخالف که گواتمالا بود، یکی از اعضاء این سازمان شد)، و همچنین کمکهای صندوق بین‌المللی پول. مقامات آمریکائی نیز در این بین اشاره کردند که کمک از جانب آمریکا بطور حتم قریب‌الوقوع خواهد بود.

اندرز، معاون وزیر امور داخله آمریکا، هفته پیش به جیمز ویل ورث (رئیس هیئت تحریریه تایم مکزیکو) گفته بود، این مورد علاقه آمریکائیان است که این استقلال بگونه حکومتی دمکراتیک باقی بماند. اندرز افزود که امریکا از قبل با حکومت گواتمالا گفتگوهائی انجام داده است، راجع به تن دادن به هرایده‌ئی که آزادی را از بین ببرد، آنهم وقتی که بلیزیها چنین با شور و شوق مشغول جشن استقلال هستند!

برخی دیگر از ناظرین غربی معتقدند که ملت جدید! ممکن است در یک درگیری سخت ایدئولوژیکی فرورود: هیئتهائی از مهد دمکراسی غرب نظیر آمریکا، کانادا و کستاریکا در مراسم جشن استقلال بلیز حضور یافتند- از طرفی دیگر هم عمل مشابهی صورت گرفت و نمایندگانی از اتحاد شوروی، کوبا، نیکاراگوا و «بنظر آنها از همه عجیب‌تر» ویتنام، دراین مراسم شرکت کردند.

در این مراسم نخست وزیر (پرایس) سوگند یادکرد که میانه‌روی را در پیش خواهد گرفت! که به نظر آگاهان آنهم آسان نخواهد بود. ومعتقدند همانطور که جنگهای ادامه‌دار بین راست وچپ در کشورهای همسایه نشان میدهد، آمریکای مرکزی، یک مکان بخصوص ومشگل است برای حکومت بریک کشور، تا چه رسد به ساختن یک کشور.

بهرحال کشور بلیز آنگاه که مستعمره انگلیس و به هندوراس انگلیس معروف بود، کشوری پیشرفته، ۹۰ درصد با سواد و...بود، اما ۲۴ ساعت پس از به اصطلاح استقلال و تغییرنام، کشوری ورشکسته اقتصادی، بدون صنایع، ۳۰درصد بیکار، بطور دردآوری فقیر و... تبدیل شده و به پیش‌بینی آنها مردم حدید! در درگیری شدیدایدئولوژیکی فروخواهد رفت.

ولی خوب میدانیم که مردم اصیل و زحمتکش بلیز که جزئی از پیکر ۳میلیاردی مستضعفین جهان بوده و هستند، هیچ تغییری نکرده و این تنها شیوه استعمار و چهره کریه سرمایه‌داری است که تغییر کرده و بعبارت ساده‌تر اینکه استعمار کهن انگلیس جای خود را به استعمار نو داده است و این استعمارنو در بسیاری از کشورهای جهان، پیش از بلیز به اجرا درآمده که نه‌تنها تغییری با استعمارکهن ندارد بلکه به مراتب پست‌تر و دردآورتر از آن است، اما مردم اصیل بلیز اینرا خوب میدانند و خواهد آمد آن روزیکه این نیروهای مستضعف بامردم انقلابی ایران که حامی تمامی مستضعفین درجهان است یکصدا شده و مشت قوی و محکم خود را بردهان جهانخواران دنیا به سرکردگی آمریکا بکوبند و اسنکبار را ریشه کن سازند....

خاطرات تکاندهندهٔ یک عامل پیشین «سیا»

۶

مترجم: م. فتاحی
نویسنده: فلیپ آگی

با هیچ کس صحبت نکنم.

سپس ما پرسش‌ها را بررسی کردیم که همه آنها را می‌بایست بطور ساده با «آری» یا «نه» پاسخ داد، از من پرسیده شد: آیا نامم «فیلیپ بورنت فرانکلین آگی» است؟ آیا در نوزدهم ژانویه ۱۹۳۵ به دنیا آمده‌ام؟ آیا هرگز از نام یا هویت دیگری استفاده کرده‌ام؟ آیا «فورم درخواست شغلی‌ام را با درستکاری امضاء کرده‌ام؟ آیا هرگز عضو هرگونه سازمان خرابکاری بوده‌ام که نام آن در فهرست وزیر دادگستری قرار داشته باشد؟ آیا هرگز یک کمونیست بوده‌ام یا به یک سازمان کمونیستی تعلق داشته‌ام؟ آیا هرگز در یک کشور خارجی بوده‌ام؟ آیا هرگز در یک کشور کمونیستی بوده‌ام؟ آیا مقامی از یک حکومت خارجی را می‌شناسم؟ آیا مقامی از یک حکومت کمونیستی را می‌شناسم؟ آیا هرگز یک افسر اطلاعاتی وابسته به یک کشور خارجی را می‌شناسم؟ آیا هرگز برای یک حکومت خارجی کار کرده‌ام؟ آیا برای یک سازمان اطلاعاتی خارجی کار کرده‌ام؟ آیا برای یک سازمان اطلاعاتی کمونیستی کار کرده‌ام؟ آیا کسی از من درخواست کرده است که در «سیا» استخدام شوم؟ آیا به کسی در خارج از «سیا» درباره کوشش خود برای استخدام شدن چیزی گفته‌ام. آیا هرگز در فعالیتهای مربوط به همجنس‌گرایی درگیر بوده‌ام؟ آیا هرگز مواد مخدر مصرف کرده‌ام؟ آیا امروز داروهای آرام‌کننده مصرف کرده‌ام؟

مصاحبه پیش از آزمایش، بیش از یکساعت به طول انجامید و این درحالی بود که بازجو هر سؤالی راعمیقاً می‌کاوید، همهٔ اسامی، تاریخ‌ها وجاها را یادداشت می‌کرد وسرانجام پرسش را به نحوی تنظیم کرد که شامل مادهٔ غیراز «به استثنای» باشد که سئوال را ملایم می‌کرد، اما هنوز اجازهٔ پاسخ «آری» یا «نه» را هم می‌داد. درجریان این مباحثه، بازجو برای من توضیح داد که دستگاه تشخیص دروغ به وسیلهٔ «ادارهٔ امنیت» «شرکت» (سیا) به کار می‌رود که مسئول حفظ «شرکت» در مقابل استخدامی است که خطرات امنیتی دربر دارد. دستگاه همچنین علیه سوء سرویس‌های اطلاعاتی متخاصم بکار می‌رود. او همچنین به من اطمینان داد که هرچیزی که من در اثنای مصاحبه گفتم، اکیداً محرمانه است ومحدود به «ادارهٔ» پرونده‌های امنیتی» من خواهد بود که تنها در دسترس افسران امنیتی همان اداره قرار دارد. من جرأت نداشتم بپرسم منظور چند تن از افسران امنیتی است، اما هم چنان که سرگردان بودم، ناراحتی خزنده‌ای را احساس کردم وفکر می‌کردم که در پشت یکی از آن هزاران سوراخ در آجرهای صدصدا یک میکروفون وجود دارد که به نحو سری گفت وشنود ما را ثبت می‌کند.

اکنون ما آمادهٔ آزمایش بودیم. «پولی‌گراف» از سه دستگاه تشکیل می‌شود که به بدن شخصی که از او بازجویی می‌شود وصل می‌شود و با لوله‌ها یا سیمها به «مجتمع میر» مربوط می‌گردد. هر دستگاه، تغییرات «فیزیولوژیک» را اندازه‌گیری می‌کند که سه سوزن این تغییرات را روی کاغذ «گرافیک» ثبت می‌کند. در دستگاه یک دستبند فشارخون وجود دارد که می‌توان آن را به بازو یاساق پا وصل کرد. نیز، یک لولهٔ لاستیکی مواج وجود دارد که قطر آن حدود دو اینچ است که راحت در اطراف سینه قرار داده می‌شود و به پشت بسته می‌شود. همچنین یک دستگاه با الکترودهایی که با فنرهایی که روی کف دست محکم می‌شود وجود دارد. دستبند، تغییرات در نبض و فشارخون را اندازه‌گیری می‌کند. لولهٔ سینه‌یی نیز، تغییرات در «ریتم» تنفس را اندازه‌گیری می‌کند و وسیلهٔ دستی هم، تغییرات در تنفس را اندازه می‌گیرد. بهرحال، من به ماشین بسته شدمو به من گفته شد که مستقیم به جلو به دیوار نگاه بکنم، بسیار آرام باشم و به هر سئوال تنها با «آری» یا «نه» پاسخ بدهم. بازجو در کنار «مجتمع میر» پشت سر من قرار داشت. او سئوال‌ها را پشت سرم مطرح می‌کرد و من نیز به دیواری که در جلوم قرار داشت به سئوالات پاسخ می‌دادم. در طول مصاحبهٔ پیش از آزمایش، من چندین بار پاسخ‌هایی نیمه‌حقیقی دادم و این تا حدی به آن خاطر بود که به طور ساده در مقابل دخالت او در زندگی‌ام مقاومت می‌کردم و تا اندازه‌یی نیز به آن سبب بود که دربارهٔ کارآیی ماشین کنجکاو بودم. چه بچهٔ احمقی! وقتی دستبند متورم شد، من از افزایش صربان آگاه شدم و دستهایم عرق فراوانی کرد. با پیش‌بینی پرسش‌هایی که باید به آن پاسخ بدهم،

من آغاز به شمارش سوراخ‌های موجود در آجرها کردم تا افکار خود را از آزمایش منحرف کنم. بازجو به نحوی بسیار آهسته از سئوالی به سئوال دیگر روی می‌آورد. او سئوال اعلام شده‌یی را مطرح کرد و آن این بود که آیا من به همهٔ پرسش‌ها پاسخ حقیقی داده‌ام یا نه. گفتم «آری» و پس از چند ثانیه دستبند از تورم خارج شد.

من صدای حرکت کاغذ را می‌شنیدم و همچنان که آرام بودم بازجو نقشهٔ را بررسی می‌کرد. او به من گفت که می‌توانم کمی حرکت بکنم، اما اگر زیاد ناراحت نیستم، میل دارد که همچنان نشسته و قلاب شده باقی بمانم. او پشت میز و پشت صندلی من و پشت سر من باقی ماند و شروع کرد تا از من بپرسد که وقتی به این سئوال که آیا کسی از من خواسته است به سازمان «سیا» بپیوندم پاسخ می‌دادم، دربارهٔ چه چیزی فکر می‌کردم؟ گفتم دربارهٔ چیز خاصی فکر نمی‌کردم. او پافشاری کرد، اما من نمی‌توانستم پاسخی را بیابم، جز آن که فکر می‌کردم که در واقع هیچ کس از من این درخواست را نکرده است. مباحثه‌یی میان ما روی داد. سپس از من پرسید که وقتی به سئوالی دربارهٔ صحبت باکسی خارج از «سیا» دربارهٔ کوشش‌ام برای استخدام شدن پاسخ می‌دادم، به چه فکر می‌کردم. گفتم به چیز خاصی فکر نمی‌کردم. بار مباحثه‌یی روی داد. سپس سئوالی مربوط به تجربهٔ هم جنس گرایی مطرح شد. آن گاه پرسشی دربارهٔ مواد مخدر مطرح گردید. وقتی ما از سئوالی به سئوال دیگر روی می‌آوردیم، او باشدت فزاینده‌یی اصرار می‌کرد که بکوشم تا به خاطر بیاورم وقتی به این پرسش پاسخ می‌دادم، به چه می‌اندیشیدم و تاکید کرد که همکاری من، برای آزمایش موفقیت‌آمیز ضروری است. موفقیت‌آمیز؟ من حیران بودم که آیا موفقیت برای او، همان موفقیت برای من است. آشکار بود که نه. من هم چنان به سخنان نیمه حقیقی‌ام می‌چسبیدم. این گفته‌های من، به هرحال دروغ نبود و علاوه براین من شنیده‌ام که اگر شما مصر باقی بمانید، می‌توانید ماشین را شکست بدهید.

مادوباره شروع کردیم. دستبند فشار خون بالا رفت و سئوالات مطرح شد. «آری‌ها» و «نه‌ها» وارد دستگاه می‌شد و قلمهای خراش بالا و پایین می‌رفت. من سخت به شمارش سوراخ‌های موجود درآجرها می‌پرداختم و اعتماد به دست می‌آوردم. دستبند پایین می‌رفت.

بازجوگفت که بار دیگر سئوال‌ها را مطرح خواهیم کرد و گفت که من دردو و دور اول خیلی خوب عمل نکرده‌ام و اضافه کرد که بدون گذراندن موفقیت آمیز آزمایش، راهی برای استخدام من وجود ندارد. پرسید آیا چیزی وجود دارد که من بخواهم بگویم یا روشن کنم. گفتم: نه. من حقیقت را می‌گویم و شاید در ماشین اشکالی وجود داشته باشد. این گفته، کار خود را کرد. لحن بازجو خنک شد، دست بنده متورم گردید و ما آزمایش دیگری انجام دادیم. در پایان او گفت که اشکاراشکالی‌درخود من وجود دارد. او با وضعی که گویی دارد کارنهایی را انجام‌می‌دهد،مرا از ماشین بار کرد.

در این لحظه، من ترسیدم و بیم آن داشتم که استخدام نشوم.

وقتی نزدیک بود اعتراف کنم، گفت مرا تنها خواهد گذارد تا برای پنج یاده دقیقه دوباره درباره چیزها فکر کنم. سرپوشی را روی مجتمع میر بست و در حالی که نقشها را با خود می‌برد، اتاق را ترک کرد. من برخاستم و به ساعتم که از من خواسته شده بود آن را باز کنم و روی میز پشت سر خود بگذارم، نگاه کردم. من بیش از دو ساعت در ساختمان شمارهٔ ۱۳ بودم. بازجو دست کم بیست دقیقه بیرون رفته بود. در طول این زمان، من تصمیم گرفتم حقیقت را بگویم. چرا در اثر غرور احمقانه با این خیال که می‌توانم ماشین را شکست بدهم، خود را با خطر از دست دادن شغل مواجه کنم. اما وقتی در بار شد و بازجوی من از نوبه من پیوست، ناگهان از این که به فریبکاری خود اعتراف کنم، به هراس افتادم. تصمیم گرفتم پاسخ‌ام را تغییر ندهم. علاوه بر این، در «محل کارمندان آماده به خدمت» شنیده بودم که بعضی از کسانی که اشکالی دارند، برای دومین یا سومین بار برای آزمایش «پولی گراف» احضار می‌شوند. اگر این بار واقعاً شکست بخورم، یک روز دیگر را خواهم داشت.

ما پرسش‌ها را دوبار دیگر مطرح کردیم. پس از هر دو آزمایش، بازجو تأکید کرد که من در بارهٔ سئوالات اشکال دارم و من تأکید کردم که صرف‌نظر از این که چه اشکالی دارم، حقیقت را جواب می‌دهم. بالاخره گفت که کار تمام شده است. پرسیدم آیا پذیرفته شده‌ام؟ و او با شک و تردید پاسخ داد که نمی‌داند، اما پس از آن که «ادارهٔ امنیت»، قصیه و نقشه‌های مرا بررسی کرد، به من آگاهی داده خواهد شد. او بسیار بدبین بود و وقتی من داشتم می‌رفتم، بیم آن داشتم که ممکن است حتی برای یک آزمایش دیگر هم احضارم نکند. من خسته شده بودم. به خانه رفتم، دو پیمانه مشروب خوردم‌ودوازده ساعت خوابیدم.

وقتی صبح به «وبر جیبها» نظر کردم و به او گفتم که فکر می‌کنم در آزمایش شکست خورده‌ام، گفت که نگران نباشم، از این گذشته، آنها همیشه مردم را وا می‌دارند که فکر کنند شکست خورده‌اند.

ادامه دارد

کاریکاتور سیاسی روز

ریگان، این هر پیشهٔ فیلم‌های وسترن، این بار مرکوب را عوضی گرفته است؟!

کاریکاتور از «المجله» چاپ لندن

نیازمندیهای عمومی روزنامه جمهوری اسلامی

از ۸ صبح الی ۴ بعدازظهر تلفنی آگهی می‌پذیرد تلفن‌های ۳۱۲۹۲۹ و ۳۱۲۹۹۹

شستشوی فرش

قالیشوئی ماژیک اصل
۵۹۴۴۷۵
۵۹۵۷۳۱

قالیشوئی طاهر
بادستگاه خاک‌گیری
۵۵۱۶۵۹
فوری ۵۵۱۲۱۰

قالیشوئی ابر
قالی شما را شستشو و
کی میدهد ۵۵۴۳۱۵
۵۵۰۸۴۳
۶۵۷۷۴۸

قالیشوئی داودی
۵۵۹۲۸۶
تحویل ۴۸ ساعته با
اصول مذهبی

قالیشوئی ماژیک
رفوگری‌ورنگبرداری
۵۵۱۵۰۶

قالیشوئی مرمر
رفوگری، کیس‌گیری
۳۵۶۶۰۰

قالیشوئی‌بیوک
به سرپرستی
داریوش
-۵۵۱۳۶۰
۹۷۷۱۱۸
رنگبرداری- رفوگری پذیرفته میشود

قالیشوئی ماژیک قدیم
۶۴۷۵۱۳
۵۹۰۰۵۴

قالیشوئی
و رفوگری
توحید
شستشو با اصول
مذهبی تحویل در
۴۸ ساعت
۵۵۷۸۶۹

قالیشوئی ماژیک
۵۵۹۶۵۶

قالیشوئی راد
۷۹۸۳۰۶
۲۳۱۲۲۷

کارخانه‌قالیشوئی
نور
متخصص در شستن
فرشهای ابریشم-
اصفهان- نائین و غیره
با ۱۱ سال سابقه
۵۵۹۶۹۷

قالیشوئی ایران ماژیک
۵۹۵۵۶۹

قالیشوئی ماژیک نو
۵۹۳۷۱۸-۷۹۰۲۱۲

قالیشوئی
ماژیک تهران
۵۹۵۳۳۶

تزئینات

نقد و اقساط
موکت کفپوش
انواع کاغذ دیواری
لور دراپه و
نقاشی ساختمان
۷۶۹۰۷۴
شعبه اقدسیه
۲۴۸۶۳۶

نقاشی ارزان فوری
کاغذ دیواری- موکت- پرده-
کفپوش ۷۶۸۷۲۱

قسطی شد
موکت- کفپوش-
کاغذ دیواری و نقاشی
ساختمان
۷۵۶۴۱۴

ارزان‌تر سریعتر و
مطمئن‌تر
حتی روزهای تعطیل
نقاشی ساختمان- کاغذ
دیواری- موکت-پرده
۶۴۹۴۶۷

تزئینات اتحاد
موکت، کفپوش
پرده کرکره،
لوردراپه
کاغذ دیواری
نقاشی ساختمان
وغیره
۶۴۹۵۵۸

تعمیرات لوازم خانگی
تعمیر انواع - یخچال و
فریزر و سایدبای ساید
فوری
۷۹۳۹۷۸ -۵۶۸۹۴۳

تعمیر لباسشوئی آ ا گ و
غیره فوری ۶۶۷۰۵۸

شستشوی مبل و موکت
حتی روزهای تعطیل
شستشوی مبلمان و فرش
موکت
۶۴۹۴۶۷

مکالمه

مکالمات روزمره
انگلیسی-فرانسه-آلمانی-ایتالیائی
اسپانیائی-سوئدی-عربی-ژاپنی
و روسی را با کمک کتاب و نوار
اختصاصی بدون‌معلم و با معلم
خصوصی سریعا بیاموزید
تلفن ۶۲۲۳۵۰

برای ساختمان شما

پیچورولپلاک
شستشوی نمای ساختمان
داربست فوری
۸۳۴۹۱۲

مقاطعه‌کاری ساختمان،
نوسازی تعمیرات کلی
وجزئی با نقشه‌مجانی
باتمام مصالح
بانازلترین قیمت
۹۷۵۷۴۲
۹۷۸۸۲۳

تعمیرات کلی ساختمان فوری
۸۴۲۳۸۰

داربست فلزی
رولپلاک و کفراژ
شرکت سیماساز
۸۴۴۱۳۸

پوشاک فروشی

پوشاک خارجی زنانه
نو ودست دوم میدان
ونک جهان کودک
طبقه اول- شماره ۴۷

مورد نیاز انبار

نیاز به خرید انبار یا
کارخانهٔ خالی حدود ۲۰۰۰
متر با برق وآب وتلفن در
شهر صنعتی کوروش ساوه
با تلفن ۵۲۵۹۰۳ تماس
حاصل فرمائید

املاک ومستغلات

کلبه
سریعترین مرکز
اجاره ورهن پیچ و
رولپلاک و
شستشوی‌ساختمان
۸۴۲۳۸۰

آسفالت و ایزولاسیون

آسفالت
محوطه‌و بام‌باتضمین
٪۱۰۰
۶۴۹۵۲۷

آسفالتکاری
قیرگونی بام محوطه
۸۳۴۸۳۲

اسفالتکاری
قیروگونی مشمع
۸۵۳۲۶۰

آسفالت
قیرگونی بام و محوطه
با تضمین ۷۸۲۰۰۴

آسفالت
شبانه‌روزی
۸۳۴۸۳۲

لوله کشی گاز

لوله‌کشی گاز
تائیدشده از نظر شرکت ملی
گاز شرکت ولدین ۸۴۴۸۴۶

معاملات تلفن

خرید و فروش تلفن
درجا ۹- ۶۲۴۶۱۸

خرید و فروش تلفنهای ۳و۶
۶۷۸۳۷۸

خرید و فروش هر نوع تلفن
۶۶۷۱۷۲-۶۶۲۶۶۲

خرید وفروش تلفن
در جا ۳۰۳۲۳۶

تعمیر تلویزیون

تعمیر تلویزیون رنگی
پارس، گروندیک لوه
۲۳۹۳۸۶
جهت سپاه رایگان

تعمیر فوری در منزل
گروندیک پارس
شارپ‌ارس ارنی آی
بلموندسونی‌لوه
فیلیپس بلر
تبدیل و تعمیر ویدئو
نصب پال سکام
۹۲۰۹۲۲
۹۲۹۵۹۰
۹۲۵۱۷۵
۹۲۸۸۰۷

شرکت مهندسی
همیاری
تعمیرات انواع ویدئو و
تلویزیون رنگی توسط
مهندسین الکترونیک
با ضمانت نامه‌کتبی
۶۲۰۰۹۳

شرکت تی وی چکاپ
تلویزیونهای
رنگی درمنازل سیاه‌وسفید
بلر حتی ایام تعطیل فیلیپس
بلموند گروندیک هیتاچی
آرنی‌آی سرویس سیار شارپ‌ارس
درتمام نقاط تهران
۹۲۵۷۷۱

تعمیر تلویزیون رنگی
در محل فوری
۷۶۷۵۲۶

تخلیه‌چاه‌ولوله بازکنی

موسسه فنی چده
شبانه روز در خدمت شما
تشخیص
لوله با کامپیوتر
ترمیم با بنائی و مصالح
لوله‌بازکنی
ارزان و فوری
۶۸۰۳۱۹
۲۲۵۰۳۶

تخلیه‌چاه‌ولایروبی
شبانه روزی
تشخیص باکامپیوتر
لوله بازکنی فوری بنائی بامصالح
۶۶۱۹۶۶
۶۶۴۳۱۰
۶۴۱۵۶۴
۹۳۰۴۷۲ | ۶۶۷۱۴۹
۹۳۸۴۹۷ | ۵۶۲۹۰۴
۸۵۲۷۸۸ | ۵۳۴۴۲۲
۷۹۰۴۰۶ | ۵۳۸۳۲۷

سازمان خدماتی
مرینکو
تشخیص ترکیدگی
لوله آب‌وگاز ارزان
ترمیم و بنائی ارزان
لوله‌بازکنی
تخلیه‌چاه
ارزانتر از همه‌جا
فوری شبانه‌روزی
۶۴۸۹۷۹
۶۴۸۴۳۹
۷۶۶۷۱۳
۷۵۱۸۳۶

تخلیه‌چاه
لوله‌بازکنی فوری
تشخیص
ترکیدگی لوله
ترمیم‌بابنائی‌ومصالح
ارزانتر ازهمه جا
۸۵۱۶۲۹
۸۵۱۶۳۰

شرکت پیمان
شبانه‌روزی باسرویس
مجانی
حورده کاری و بنائی
تخلیه‌چاه
لجن‌کشی
تشخیص‌ترکیدگی
لوله باکامپیوتر
ترمیم‌بابنائی‌ومصالح
لوله‌بازکنی
۸۳۶۸۹۱

شرکت‌مهندسی‌وفاه
شبانه‌روزی باسرویس
مجانی
تخلیه‌چاه
لجن‌کشی
تشخیص‌ترکیدگی
لوله باکامپیوتر
ترمیم‌بابنائی‌ومصالح
لوله‌بازکنی
۸۲۲۲۸۶
۲۲۴۴۸۴
۸۳۱۷۷۳

ارزان بدون تعطیل
یکساعته
تخلیه‌چاه
تشخیص
لوله‌بازکنی
۷۶۱۶۸۱

شرکت‌مهندسی‌افشان
تخلیه چاه
تشخیص
ترکیدگی‌لوله
با دستگاه کامپیوتر
لوله‌بازکنی
ترمیم بنائی بامصالح
۸۳۴۸۳۲

تخلیه‌چاه
لوله بازکنی فوری
تشخیص‌ترکیدگی
شوفاژ
شبانه‌روزی
۸۵۰۷۳۷
استادمحمود

موسسه نادر تکنیک
تخلیه‌چاه
تشخیص
ترکیدگی
باکامپیوتر
و ترمیم لوله بنائی
بامصالح
لوله‌بازکنی
بدون کنده کاری در
اسرع وقت
۲۶۹۳۸۷
۲۶۶۴۴۶

به تعداد استادکار چاه‌کن و کوره‌زن جهت
انجام کار در تهران احتیاج می‌باشد
تلفن ۶۶۹۲۸۴

مشهد ۷ روز مهمان پذیر سجاد
آدرس- خیابان دکتر شریعتی تلفن ۸۴۸۴۲۳
حرکت چهارشنبه ۶۰/۷/۲۲

قابل توجه صنعتگران
کارگاه مجهز سرپوشیده به مساحت ۶۰۰ متر
ویک باب مغازه واگذار میگردد.
تلفن ۹۵۴۹۸۷

تخلیه‌چاه
و
لوله‌بازکنی
۷۰۸۷۴۹

تخلیه‌چاه
لوله‌بازکنی
تشخیص ترکیدگی
لوله بابنائی
۹۷۵۷۴۲
۹۷۸۸۲۳

تخلیه‌چاه
تشخیص ترکیدگی لوله
با کامپیوتر **لوله**
بازکنی
لایروبی فوری اوران
شبانه روزی
۵۶۴۴۴۸
۷۰۸۳۷۲

شرکت خدماتی داسکین
تشخیص
ترکیدگی باترمیم وبنائی
لوله بازکنی
فوری
تخلیه چاه و
لایروبی
۸۵۶۲۱۶
۸۴۳۵۴۸

گمشده

کارت موتور جاوا بشماره
شهربانی ۲۶۴۷ تهران ۶۶
مفقود اعتبار ندارد

کارت موتور بشماره شهربانی
۹۲۹۶ تهران ۵۴ مربوط به
محمد آقجه کهریزی مفقود
گردیده اعتبار ندارد

کارت موتور بشماره شهربانی
۹۱۶۸ تهران ۴۸ مفقود
اعتبار ندارد

ایزولاسیون
با عالی‌ترین مواد بدون کندن عایق
قبلی ارزان فوری با تضمین
قیر وگونی وآسفالت
۸۵۵۷۴۴

تولیدکننده انواع کارتنهای سه‌لا و پنج‌لا
جعبه سیگارت‌سایز و کارتن جوجه
تلفنی سفارشات پذیرفته می‌شود
تلفن ۳۵۶۶۹۳
کارتن خاور

شرکت خدماتی کارگر
با مسئولیت محدود
با ۲۰ سال تجربه و با همکاری مهندسین و متخصصین
شوفاژ جنرال سرویس وتعمیر ونصب و نگهداری
سردخانه نصب، تعمیر و نگهداری
دیگهای بخار- بویلر
تعمیر انواع یخچال- لباسشوئی- ظرفشوئی لوله‌کشی سرد
و گرم نصب موتورخانه
تشخیص ترکیدگی
لوله بادستگاه الکترونیک و لوله بازکنی با ترمیم
۸۵۹۰۰۱

فرش امید
خرید فرشهای کهنه و نو جهت صادرا
حتی جمعه‌ها
۷۵۸۱۴۸

گروه تورهای قدس
عید غدیر مشهد در هتل اترک ۶ روزه و ۴ روزه ۱۴۵۰ تومان
تلفن ۵۴۴۱۴۹ و ۹۳۴۲۸۳

(دروپنجره آلومینیم)
(رنگی وساده)
پارتیشن اطاقک جلوی بالکن سفارشات درهر مقیاس با
قیمت مناسب و تحویل فوری
تلفن ۸۳۴۲۶۴

اجاق برقی و کمپینگ روشنائی و
خوراک‌پزی آماده تحویل ۸۹۶۰۳۷

جشن عروسی درتالار آینه امیر
عصرانه کامل ۲۲۰ ریال
عصرانه وشام ۴۰۰ ریال
آدرس: خیابان انقلاب روبروی سینما رویال
تالار آینه امیر
تلفن ۳۰۲۸۴۸

سقفهای سالن سایبان اتومبیل سقف حیاط
خلوت نرده‌های حفاظ و اتاقهای پیش ساخته
۸۴۷۶۳۶

مینی‌دوکاره
لازمهٔ‌خونه، ماشین،
مسافرت ومحل کاره
تشنک بطری را باز می‌کند
وسل اولش
محکم می‌بندد
بدون اینکه قطره‌ای از مایع داخل
بطری خارج شود
باقیمانده مایعات در بطری سربسته کپک نمی‌زند
وبوی محتویات یخچال را محو می‌گیرد
مرکز پخش-تلفن ۷۶۷۴۰۲
ازتهران وشهرستانها نماینده‌فعال میپذیریم

سقفهای سالن سایبان اتومبیل نرده و حفاظ
پشت درب و پنجره با نصب فوری
۷۳۹۹۳۶-۲۶۰۵۱۹

تلفنهای نیازمندیهای
جمهوری اسلامی
۳۱۲۹۲۹ - ۳۱۲۹۹۹

آگهی تاسیس شرکت تاسیساتی وگازرسانی هرخ باو بامسئولیت محدود

شرکت تاسیساتی وگازرسانی هرخ باو بامسئولیت محدود درتاریخ ۶۰/۶/۲۱ تحت شماره ۵۲۰۵۸ دراین اداره به ثبت رسیده وخلاصه شرکتنامه آن بشرح زیربرای اطلاع عموم آگهی میشود.
۱- موضوع شرکت: واردات وتهیه ونصب کلیه لوازم تاسیساتی وگازرسانی ونصب ونگهداری ازکلیه دستگاههای حرارت مرکزی وتهویه مطبوع وکلیه عملیات گازرسانی ومرعضه لوازم تاسیساتی وارده به کلیه بازارهای کشور واردات کلیه کالاهای مجاز بازرگانی وکلیه عملیاتیکه بطورمستقیم وغیرمستقیم بموضوع شرکت مربوط شود.
۲- مؤسسین شرکت:
۳- مرکز اصلی شرکت: تهران- خیابان جمال‌الدین اسدآبادی خیابان مدبر خیابان دوم ژوئن خیابان ۲۷ پلاک ۱۰۳
۴- سرمایه شرکت: دومیلیون ریال تمام پرداخت شده
۵- مدیران ودارندگان حق امضاء: آقایان حاج حسین زارع استرپچی واحمد گرشاسبی وحسن تاجری بسمت اعضاء هیئت مدیره انتخاب که آقای حاج حسین زارع استرپچی بسمت رئیس هیئت مدیره وآقای احمد گرشاسبی بسمت نایب رئیس هیئت مدیره وحسن تاجری بسمت عضو هیئت مدیره وآقای مرتضی حقیقی بسمت مدیرعامل شرکت انتخاب گردیدند حق امضاء اوراق واسناد بهادار چک، سفته، بروات قراردادهای رسمی وعادی بامضاء ثابت مدیرعامل ویکی ازاعضا هیئت مدیره بامهر شرکت وامضاء مکاتبات عادی بامضاء منفرد مدیرعامل بامهرشرکت
۱۸۱۸۹ م- الف
اداره ثبت شرکتها ومؤسسات غیرتجارتی

آگهی تغییرات شرکت کیارش بامسئولیت محدود ثبت شده بشماره ۱۳۳۷۵

برابر صورتجلسه مجمع عمومی شرکه مورخ ۶۰/۵/۲۴ تغییرات زیر بعمل آمد ۱- آقای علی اکبر ابراهیمی نژاد شاهرودی ومحمد ابراهیمی نژاد شاهرودی وارسلان مظفری هریک بادریافت مبلغ یکصدوپنجاه هزار ریال ازصندوق ازشرکت خارج ودیگر دارای هیچگونه حق وسمتی نمی‌باشند ۲- آقای سیدغلامرضا صاحب قلمی باولایت قهری پدرش سیدمحمد صاحب قلمی بشماره شناسنامه ۴۶۵۳ متولد ۱۳۵۱/۶/۱۳ صادره ازتهران باپرداخت مبلغ یک میلیون ودویست وپنجاه هزار ریال بصندوق شرکت درردیف شرکاء قرار گرفت.
۳- خانم زهره صادقی بشماره شناسنامه ۲۳۰ صادره ازتجریش متولد سال ۱۳۲۵ باپرداخت مبلغ یک میلیون ودویست وپنجاه هزار ریال بصندوق شرکت درردیف شرکاء قرار گرفت ۵- آقای سیدحسن صاحب قلمی باولایت قهری پدرش آقای سیدمحمد صاحب قلمی بشماره شناسنامه ۳۱۸ صادره ازتجریش باپرداخت یک میلیون ودویست وپنجاه هزار ریال دررديف شركاء قرار گرفت لذا سرمایه شرکت ازمبلغ ۴۵۰۰۰۰ ریال بمبلغ ۵ میلیون ریال افزایش یافت اسامی ومیزان سهم‌الشرکه هریک ازشرکاء بشرح ذیل است ۱- آقای سیدمحمد صاحب قلمی معادل ۱۲۵۰۰۰۰ ریال ۲- آقای سیدغلامرضا صاحب قلمی معادل ۱۲۵۰۰۰۰ ریال ۳- آقای سیدغلامرضا صاحب قلمی باولایت قهری پدرش آقای سیدمحمد صاحب قلمی معادل ۱۲۵۰۰۰۰ ریال ۳- خانم زهرا صادقی معادل ۱۲۵۰۰۰۰ ریال ۴- آقای سیدمحمد صاحب قلمی بسمت مدیرعامل وخانم زهرا صادقی بسمت رئیس هیئت مدیره برای مدت نامحدود انتخاب گردیدند امضای مجاز شرکت باامضای مدیرعامل شرکت آقای سیدمحمد صاحب قلمی همراه بامهر شرکت منفرد اومستقلاً نافذ ومعتبر میباشد. ۵- محل شرکت به خیابان خیام بازار فرش طبقه ششم پلاک ۲۰۰ منتقل گردید.۳
۱۸۱۸۸ م -الف
اداره ثبت شرکتها وموسسات غیر تجارتی تهران

آگهی تاسیس شرکت

شرکت تولیدی گچ نام‌آور با مسئولیت محدود در تاریخ ۶۰/۶/۱۸ تحت شماره ۴۱۷۹۳ دراین اداره به ثبت رسیده وخلاصه شرکتنامه آن بشرح زیربرای اطلاع عموم آگهی میشود.
۱- موضوع شرکت: اشتغال به تولید گچ پاکتی و فله ومعاملات مربوط بآن
۲- مرکز اصلی شرکت: خیابان دولت چهار راه قنات سه راه منظریه کوچه قدیری دست راست درب دوم
۳- سرمایه شرکت: هشت میلیون ریال
۴- مدیران ودارندگان حق امضاء: آقایان حسین قاقازانی اردشیر جعفر قربانی داریوش جعفر فرقانی بهزاد جعفر فرقانی بسمت اعضاء هیئت مدیره حسین قاقازانی مدیر عامل داریوش جعفر فرقانی بسمت مدیر مالی انتخاب گردیدند کلیه اوراق و اسناد تعهد آور واسناد رسمی وبهادار چکها سفتهها وبروات و قرار دادها وتعهدات بامضاء مدیر عامل ومدیر مالی متفاً بامهر شرکت معتبر میباشد.
رئیس اداره ثبت شرکتها و موسسات غیر تجارتی
۱۸۱۹۶ م-الف

آگهی تعیین نمایندگان جدید شرکت خارجی میتسوبیشی کرپریشن ثبت شده بشماره ۱۶۸۲

برابر تصمیمات مورخ پنجم ژوئن ۱۹۸۱ هیئت مدیران عامل و وکالتنامه تنظیمی مورخ پنجم ژوئن ۱۹۸۱ آقای توشیو ساساهارا Toshio Sasahara دارنده گذرنامه شماره ۹۲۵۷۳۱۲ امای بجای آقای نوربهیکوآسا کورا بسمت نماینده و آقایان سیچی نارپتا Seiichi narita دارنده گذرنامه شماره ۲۱۸۳۰۷۲ امجی و کونیوسوگیورا Kunio Sujiura دارنده گذرنامه شماره ۹۱۰۳۴۴۱ امای بجای آقایان کازوئو ساتو و تاکانوری ایواکی بسمت معاون نماینده شرکت مزبور درایران تعیین گردیدند و نامبردگان مستقلاً یا منفرداً دارای کلیه اختیارات مصرحه دروکالتنامه مزبور و از جمله حق امضاء کلیه اسناد و مدارک و قراردادها و انجام کلیه امور و موضوعات مربوط بشرکت را دارا میباشند.
۱۸۱۹۳ م-الف
اداره ثبت شرکتها و مؤسسات غیرتجاری تهران

آگهی تغییرات ایران اشتریک با مسئولیت محدود ثبت شده بشماره ۱۹۸۱۱

طبق صورتجلسه مجمع عمومی شرکاء مورخ ۶۰/۶/۲ تصمیمات زیر اتخاذ گردید. ۱- آقای بهروز یداللهوند از سمت مدیرعامل شرکت مستعفی و مبلغ ۱۷۵۰۰۰۰ ریال سهم‌الشرکه خود را از صندوق شرکت دریافت نمودند و آقای محمدحسین جعفری مقانی بشناسنامه شماره ۵۴۷ صادره از مراغه فرزند نعمت‌الله مبلغ ۱۷۵۰۰۰۰ ریال بصندوق شرکت پرداخت نموده و جزء شرکاء شرکت قرار گرفتند و در نتیجه در کل سرمایه شرکت تغییری حاصل نگردید. ۳- آقای محمدحسین جعفری مقانی بسمت مدیرعامل شرکت و رئیس هیئت مدیره با همان اختیارات مذکور در اساسنامه انتخاب گردیدند. ۴- آقای بهروز یداللهوند بسمت عضو هیئت مدیره و مدیرفنی شرکت تعیین گردیدند. ۵- در نتیجه تغییراتفوق مواد ۶- ۸- ۹- ۱ اساسنامه شرکت فوق در مورد اسامی شرکاء و مسئولیت آنان اصلاح گردید.
۱۸۱۹۰ م- الف
اداره ثبت شرکتها و مؤسسات غیرتجاری تهران

آگهی تغییرات در شرکت مهندسی کلوین با مسئولیت محدود ثبت شده بشماره ۱۴۵۱۰

باستناد صورتجلسه مجمع شرکاء مورخه ۱۳۶۰/۳/۳۰ تصمیمات زیر اتخاذ گردید ۱- آقای مهندس هوشیدر ساجد بشناسنامه ۱۲۷ از تهران فرزند موسی با پرداخت مبلغ دومیلیون ریال بصندوق شرکت جز شرکاء قرار گرفت ۲- آقایان حسین مودت فرامرز ساجد و کامبیز ویکتوری هریک با دریافت مبلغ دومیلیون ریال از صندوق شرکت از شرکت خارج دیگر دارای هیچگونه حق و سمتی در شرکت نمیباشند. ۳- آقایان کریم اله خدائی و فرزین ساجد هریک با پرداخت مبلغ دومیلیون ریال بصندوق شرکت سهم‌الشرکه خود را بمبلغ چهارمیلیون ریال افزایش دادند. ۴- در سرمایه شرکت هیچگونه تغییری حاصل نشد. ۵- آقای مهندس فرزین ساجد بسمت مدیرعامل و آقای کریم‌اله خدائی بسمت رئیس هیئت مدیره و آقای مهندس هوشیدر ساجد بسمت عضو هیئت مدیره انتخاب گردیدند. ۶- حق امضاء طبق ماده ۱۳ اساسنامه بامدیرعامل و با رئیس هیئت مدیره بتنهائی بامهر شرکت معتبر میباشد. ۱۸۱۹۵ م- الف
رئیس اداره ثبت شرکتها و موسسات غیرتجاری تهران

آگهی تاسیس شرکت

شرکت اسپین الکتریک با مسئولیت محدود درتاریخ ۶۰/۶/۱۰ تحت شماره ۴۱۹۷۰ دراین اداره به ثبت رسیده و خلاصه شرکتنامه آن بشرح زیر برای اطلاع عموم آگهی میشود.
۱- موضوع شرکت: واردات کلیه لوازمات برقی، قبول نمایندگیهای کارخانجات تولیدی اعم از داخلی ویا خارجی طراحی، نظارت و انجام کلیه پروژه‌های فشار قوی و ضعیف و سیستمهای الکتریکی بیمارستانها، کارخانجات و شبکه‌های برق‌رسانی شهری و روستائی و کلیه کارهائیکه بطور مستقیم یا غیر مستقیم با موضوعات فوق ارتباط دارد.
۳- مرکز اصلی شرکت: تهران خیابان کارگر نبش بلوار کشاورز شماره ۱۹۳ طبقه هفتم شماره ۷۷
۴- سرمایه شرکت: یک میلیون ریال
۵- مدیران ودارندگان حق امضاء: آقای محمدحسین طاهری دزفولی بسمت مدیرعامل و آقای بهزاد طاهری بسمت رئیس هیئت مدیره، حق امضاء کلیه چکها و سفتهها و بروات و اسناد و اوراق و تعهدآور با امضاء مدیرعامل به تنهائی و با مهر شرکت معتبر است.
اداره ثبت شرکتها و مؤسسات غیرتجاری
۱۷۰۱۵ م-الف

آگهی تاسیس شرکت

شرکت الکترو مزونگاز با مسئولیت محدود درتاریخ ۶۰/۶/۱۸ تحت شماره ۴۱۷۷۹ دراین اداره به ثبت رسیده و خلاصه شرکتنامه آن بشرح زیر برای اطلاع عموم آگهی میشود.
۱- موضوع شرکت: کارهای تأسیساتی و کابل‌کشی فشار قوی و نصب برقی و مونتاژ کارخانه‌های برق و کارهای مربوط و لوله‌کشی گاز
۲- مرکز اصلی شرکت: نیاوران کاشانک انتهای درختک خیابان اسفند کوچه دکتر هایده هاشمیه
۳- سرمایه شرکت: یک میلیون ریال
۴- مدیران و دارندگان حق امضاء: آقایان نصرت‌اله کرمی جمشیدی مدیرعامل محمدرضا برقی بسمت مدیرامور فنی انتخاب گردیدند کلیه اسناد بهادار ازقبیل چک و سفته برات و قراردادهای بامضاء هر دونفر متفقاً با مهر شرکت معتبر میباشد.
۱۸۱۹۴ م-الف
اداره ثبت شرکتها و مؤسسات غیرتجاری

آگهی تغییرات شرکت مهندسی کاربرد و تعمیرات کامپیوتر دی‌پی‌آی‌ای با مسئولیت محدود ثبت شده بشماره ۳۵۳۷۹

برابر صورتجلسه مجمع‌عمومی شرکاء مورخ ۶۰/۵/۲۰ سرمایه شرکت از مبلغ یک میلیون ریال به مبلغ سه میلیون ریال افزایش یافت اسامی و میزان سهم‌الشرکه هر یک از شرکاء بشرح زیر است ۱- آقای همایون بیاتی کرمانشاهی معادل ۴۲۰/۰۰۰ ریال ۲- آقای داریوش مصباح معادل یکصدو هشتاد هزار ریال ۳- آقای محمد طه زوینی معادل نهصدوشصت هزار ریال ۴- آقایان عباسعلی کوشکی و بهروز میوئی و محمدتقی اکبرزاده هریک معادل چهارصدوهشتاد هزار ریال.
اداره ثبت شرکتها و مؤسسات غیرتجاری تهران
۱۷۰۱۵ م- الف

آگهی افزایش سرمایه در شرکت ایران پوشافر با مسئولیت محدود ثبت شده بشماره ۲۸۲۹۳

باستناد صورتجلسه مجمع‌عمومی شرکاء مورخ ۶۰/۶/۲ تصمیمات زیر اتخاذ گردید. ۱- آقای گلشن شادروان با پرداخت مبلغ دو میلیون ریال به صندوق شرکت سهم‌الشرکه خود را بمبلغ دومیلیون و پانصد هزار ریال افزایش دادند
۲- خانم پوران مرسلی با پرداخت مبلغ یک میلیون و چهارصد هزار ریال به صندوق شرکت سهم‌الشرکه خود را بمبلغ یک میلیون و هفتصدوپنجاه هزار ریال افزایش دادند ۳- آقای گلشن شادروان به ولایت از طرف فرزند خود نعمه شادروان با پرداخت مبلغ ششصدهزار ریال به صندوق شرکت سهم‌الشرکه خود را به هفتصدوپنجاه هزار ریال افزایش دادند ۴- لذا سرمایه شرکت از مبلغ یک میلیون ریال به پنج میلیون ریال افزایش یافت و میزان سهم‌الشرکه شرکاء به فرارید ۱ و ۲ و ۳ میباشد
۱۷۶۴۷ م- الف
اداره ثبت شرکتها و مؤسسات غیرتجاری تهران

آگهی تعیین محل شرکت دریامهر با مسئولیت محدود ثبت شده بشماره ۴۱۹۵۰

طبق صورتجلسه مجمع‌عمومی شرکاء مورخ ۶۰/۵/۲۷ محل شرکت ازتهران به شهرستان اصل دریامهر کیلومتر ۶ محمودآباد منتقل گردید
۱۷۶۴۸ م- الف
رئیس اداره ثبت شرکتها و مؤسسات غیرتجاری تهران

آگهی تاسیس شرکت

شرکت گاز دوویل بامسئولیت محدود درتاریخ ۶۰/۶-۲۱ تحت شماره ۴۱۸۰۵ دراین اداره به ثبت رسیده وخلاصه شرکتنامه آن بشرح زیربرای اطلاع عموم آگهی میشود.
۱- موضوع شرکت: کلیه عملیات لوله کشی اعم لوله کشی گازوتهویه مطبوع وغیره وبنیز خرید وفروش کلیه لوازم لوله کشی ومتفرقات آن وهمچنین کلیه عملیات مجاز بازرگانی
۲- مؤسسین شرکت:
۳- مرکزاصلی شرکت: خیابان کریمخان زند خردمند جنوبی پلاک ۱۸ طبقه ششم شماره ۶۲
۴- سرمایه شرکت: یک میلیون ریال
۵- مدیران ودارندگان حق امضاء: آقایان رضا عظیمی نه نه کران وعارف عظیمی نه نه کران اعضاء هیئت مدیره بمدت نامحدود رضا عظیمی نه نه کران مدیرعامل وعارف عظیمی نه نه کران بسمت رئیس هیئت مدیره انتخاب گردیدند کلیه اوراق بهادار وتعهدآور اعم ازچک وسفته وبرات وغیره بامضاء هردونفر متفقاً بامهر شرکت اوراق عادی واداری بامضاء منفرد هریک ازمدیران بامهرشرکت معتبر میباشد.
۱۸۱۸۷ م- الف
اداره ثبت شرکتهاومؤسسات غیرتجاری

آگهی تاسیس شرکت

شرکت تولیدی وتجاری پروانش بامسئولیت محدود درتاریخ ۶۰/۶/۲۱ تحت شماره ۴۱۷۹۷ دراین اداره به ثبت رسیده وخلاصه شرکتنامه آن بشرح زیربرای اطلاع عموم آگهی میشود.
۱- موضوع شرکت: تهیه وتولید وتوزیع وبسته‌بندی انواع مایعات پاک کننده وضدعفونی کننده مواد بهداشتی وغذائی انواع واقسام محصولات شیمیائی مجاز بطوراعم وتجارت خارجی صادرات و واردات مواد شیمیائی وبهداشتی وغذائی و سایر نمایندگی‌های داخلی وخارجی مجاز وکلیه امورتجارتی مجاز
۳- مرکز اصلی شرکت: شهرری خیابان ۲۴ متری پلاک ۱۱۱
۴- سرمایه شرکت: پنج میلیون ریال
۵- مدیران ودارندگان حق امضاء: آقایان حبیب‌الله شهبازی مدیرعامل ابوالفتح قراچورلو رئیس هیئت مدیره سلیمان مومنی- علی دعائی ورحمت‌اله مومنی بسمت اعضاء هیئت مدیره انتخاب گردیدند کلیه امور مالی ازقبیل چک، سفته واسناد تعهد آور بامضاء مدیرعامل ورئیس هیئت مدیره وآقای رحمت‌اله مومنی منتفاً بامهر شرکت معتبر میباشد.
۱۸۱۹۱- الف
اداره ثبت شرکتها ومؤسسات غیرتجاری

حج سیر بالحق فی الخلق

احمد اسلامی

این سعی میان صفا ومروه عجب کلافه می‌کند آدم را، یکسر برت می‌گرداند به هزاروچهارصد سال پیش. به ده هزار سال پیش. با آن «هروله»اش (که لی‌لی کردن نیست، بلکه تنها تند رفتن است.) وبازمزمه بلند وبی‌اختیارش، وبا زیر دست وپا رفتن‌هایش و بی «خود» ی مردم، ونعلین‌های رها شده- که اگر یک لحظه دنبالش بگردی زیر دست وپا له می‌شوی، وبا چشمهای دو دو زنان جماعت، که دسته دسته به هم زنجیر شده‌اند، ودر حالتی نه چندان دور از مجذوبی می‌روند، وچرخهائی که پیرها را می‌برد، وکجا ومائی که دو نفر از پس وپیش به دوش گرفته‌اند، وبا این گم شدن عظیم فرد در جمع. یعنی آخرین هدف این اجتماع؟ واین سفر؟ شاید ده هزار نفر، شاید بیست هزار نفر، در یک آن یک عمل را می‌کردند. ومگر می‌توانی میان چنین بی‌خودی عظمائی سی خودت باشی، وفردا عمل کنی؟ فشار جمع می‌راندت. شده است که میان جماعتی وحشت زده، ودر گریز از یک چیزی، گیر کرده باشی؟ به جای وحشت «بی‌خودی» را بگذار وبه جای گریز سرگردانی را وپناه جستن را. در میان چنان جمعی اصلاً بی‌اختیار بی‌احتیاری، واصلاً نفر «کدام» است؟ وفرق دو هزار وده هزار چیست؟... یعنی‌ها چرک و آشفته موی وبا چشمهای گودنشسته، وطنابی به کمر بسته، هرکدام درست یک یوحنای تعمیدی که از گور برخواسته. وسیاهها درشت وبلند وشاخص، کف برلب آورده وبا تمام اعضای بدن حرکت کنان. وزنی کفشها را زیر بغل زده بود وعیسی گمشده‌ای در بیابانی، ناله‌کنان می‌دوید. و انگار نه انگار که اینها آدمیانند و کمکی ازدستشان برمیآید. و جوانکی قبراق و خندان تنه می‌زد و می‌رفت. انگار ابلهی در بازار آشفته‌ای.

و پیرمردی هن‌هن‌کنان درمی‌ماند و تنه می‌خوردوبه پیش رانده می‌شد. و دیدم که نمی‌توانم نعش او را زیر پای خلق افتاده ببینم. دستش را گرفتم و بر دستانداز میان مسعی نشاندم، که آیندگان را از روندگان جدا می‌کند. یک دسته از زنها (۱۰-۱۵ نفری بودند) بر سفید لباس احرام، پس گردنشان نشان گذاشته بودند- نقش رنگی بنفشه‌ای گلدوزی شده را- و هر یک احرام دیگری را از کمر گرفته، بخط دنبال مطوف می‌رفتند. نهایت این بی‌خودی را در دو انتهای مسعی می‌بینی، که اندکی سربالاست و باید دور بزنی و برگردی. و یعنی‌ها هر بار که می‌رسند جستی می‌زنند و چرخی، و سلامی به خانه، و از نو... که دیدم نمی‌توانم. گریه‌ام گرفت و گریختم. و دیدم که چه اشتباه کرده است؟ آن زندیق مهینه‌ای یا بسطامی که نیامده است تا خود را زیر پای چنین جماعتی بیفکند. یا دست‌کم خودخواهی خود را... حتی طواف، چنین حالتی را نمی‌انگیزد. در طواف بدور خانه، دوش به دوش دیگران به یک سمت می‌روی و به دور یک چیز می‌گردی. و می‌گردید. یعنی هدفی هست و نظمی. و تو ذره‌ای از شعاعی هستی بدور مرکزی. پس متصلی. و نه رها شده. و مهمتر اینکه در

*** یکی از رموز رمی جمرات نوعی بت شکنی و تنفر و انزجار از اصنام دنیوی و نفسانی است.**

آنجا مواجهه‌ای در کار نیست. دوش به دوش دیگر ی - روبرو. و بیخودی را تنها در رفتار تند تنه‌های آدمی می‌بینی. یا آنچه بر زبانشان می‌آید می‌شنوی. اما در سعی، میروی و برمی‌گردی. به همان سرگردانی که «هاجر» داشت. هدفی در کار نیست. و در این رفتن و آمدن آنچه براستی می‌آزاردت مقابله مداوم با چشمهاست. یک حاجی در حال «سعی» یک جفت پای دونده است یا «تند رونده» و یک جفت چشم «بی‌خود». یا از «خود» جسته. یا از «خود» بدررفته. و اصلاً «چشمها» نه چشم. بلکه وجدانهای برهنه. یا وجدانهائی در آستانه چشمخانه‌ها نشسته و به انتظار فرمان که بگریزند. و مگر میتوانی بیش از یک لحظه به این چشمها بنگری؟ تا امروز گمان می‌کردم فقط در چشم خورشید است که نمی‌توان نگریست اما امروز دیدم که به این دریای چشم هم نمی‌توان... که گریختم. فقط پس از دوبار رفتن و آمدن. براحتی می‌بینی که از چه صفری چه بی‌نهایتی را در آن جمع می‌سازی و این وقتی است که خوش‌بینی. و تازه شروع کرده‌ای، وگرنه می‌بینی که در مقابل چنان بی‌نهایتی چه از صفر هم کمتری. عیناً خسی بر دریائی، نه در دریائی از آدم. بل که ذره خاشاکی، و در هوا. بصراحت بگویم، دیدم دارم دیوانه می‌شوم، چنان هوس کرده بودم که سرم را به اولین ستون سیمانی بزنم و بترکانم... مگر کور باشی و «سعی» کنی. از «مسعی» که درآمدی بازار است. تنگ به هم چسبیده. گوشه‌ای نشستم و پشت به دیوار «مسعی» داشتم با یکی از این «کولا»ها رفع عطش کردم و به چیزیکه جائی از یک فرنگی خوانده بودم، به قضیه فرد و جماعت می‌اندیشیدم. و به اینکه هرچه جماعت در برگیرنده «خود» عظیمتر، «خود» به صفر نزدیک شوندتر. میدیدم «من» شرقی در برابر چنین مساواتی در برابر عالم غیب، خود را فراموش میکنم و غم خود را، همان است که در انفراد به حد تمایز رسیده خود را در اعتکاف، دعوی الوهیت می‌کند، عین همان زندیق مهینه‌ای یا بسطامی و دیگران. و جوکیان هند نیز. و می‌دیدم که این «من» به همان اندازه که در اجتماع خود را «فدا» میکند، در انفراد «فدا» می‌شود. یوگا در آخرین حد ریاضت به چه چیز غیر از این می‌رسد؟

که رضایت خاطری بدهد به ریاضت‌کش. که اگر در دنیای عمل و کشف خارج ازاین تن، او را دستی نیست، نقش اراده خود را بر تن خود که میتواند بزند! و پس چه فرقی است میان اصالت فرد و اصالت جمع در «سعی» از بند خویش می‌گریزیم و عملی میکنیم که هدفش «انتفای» خویش است. چه در ذهن و چه در وجود. وبا «یوگا» در بند «خویش» می‌مانیم. یعنی چون خارج از حوزه تن خویش قدرت عمل نداریم به حوزه کوچک و حقیر اقتدار بر تن خویش اکتفا میکنیم. در «سعی» سلطه جمع را می‌پذیریم، اما فقط در برابر عالم غیب، و در «یوگا» سلطه جمع را به صفر می‌رسانیم، اما باز در برابر عالم غیب. و اگر آمدی و از این مجموعه، «عالم غیب» را گرفتی، آنوقت چه خواهد ماند؟ در این دستگاه که مائیم، «فرد» و «جمع» هیچ کدام اصالت ندارند. اصالت در عالم غیب است که به بازار چسبیده. واکنون زیر پای کمپانی افتاده. وفرد و جمع دو صورت‌اند گذرا، در مقابل یک معنی دهنده ابدی، اما دو روی. تنها در چنین حوزه‌ای است که «آیه ا...» و «ظل ا...» معنی پیدا می‌کند. ما چه فرد ا وچه باجتماع، در دنیای کشف وعمل را بروی خود بسته‌ایم. وحال آنکه چه فرد وچه جمع وقتی معنی پیدا میکند که از فرد به جمع، به قصد کشفی وعملی روانه شوی یا بعکس. عین آن داعی قبادیانی. وگرنه هزار وچهارصد سال است که ما «سعی» می‌کنیم. وهزاران سال است که اعتکاف وانزوا وچله‌نشینی داریم. اما نه به قصد کشف. خودبسنده بودن طرف دیگر سکه خود فداکردن است. وحال آنکه این خود، اگرنه به عنوان ذره‌ای جماعتی را میسازد. حتی «خود» هم نیست. اصلاً هیچ است. همان خسی یا خاشاکی، اما (دوهزار اما) در حوزه یک ایمان یا یک ترس. وآنوقت همین، سازنده از «اهرام» تا دیوار چین. وخود چین. واین یعنی سراسر شرق. از هبوط آدم تا امروز... (۱)

عرفه، عرفات

پس از آنکه زائر بیت ا... وظایف خود را در پیرامون کعبه انجام داد وبه لباس دنیوی خود در آمد مجدداً احرام می‌بندد ولبیک می‌گوید ودر روز نهم در صحرای وسیع عرفات که تقریباً در فاصله چهار فرسخی مکه قرار دارد حضور می‌یابد. در تاریخ آمده است که چون جبرئیل مناسک حج را به ابراهیم(ع) آموخت به این سرزمین که رسید به اوگفت: «هل عرفت مناسکک؟» یعنی آیا مناسک خودرا شناختی؟ازاین رو این سرزمین به «عرفات» یعنی سرزمین شناسائی و «شناخت» موسوم گشت. همچنین در حدیثی وارد است: «وسمیت عرفات لان جبرئیل خرج بآدم(او وبابراهیم) فی یوم عرفه الیها فلما زالت الشمس قال له اعترف بذنوبک واعرف مناسکک فسمی الیوم بعرفه والمکان بعرفات»(۲) یعنی از این جهت این روز را عرفه واین صحرا را عرفات نامیده‌اند که چون جبرئیل آدم (ویا ابراهیم) را به این صحرا آورد وهنگامی که آفتاب فرو نشست به او گفت اینک هنگامی فرا رسیده که به گناهان خود اعتراف کنی ومناسک حج خود را بشناسی، از این جهت این روز به عرفه واین صحرا به عرفات نام گذاری شد. پس در حقیقت عرفات هم محل اعتراف به سیئات ومعاصی است وهم شناسائی ومعرفت وظایف ومناسک. صحرای عرفات با آن ویژگی‌های عمیق ولطیف وعرفانی موقعیت مغتنمی است جهت تاملات عرفانی ومحاسبات اخلاقی وطلب عفو وغفران ودرخواست معرفت وشناخت اصیل. سروقوف درعرفات اینست که انسان بامشاهده آن جمعیت انبوه وحیران بازبانها وآداب وسنن قومی گوناگون، صحرای قیامت راتداعی کرده وباتضرع وناله ازخدایش آمرزش وهدایت راطالب گردد وچون درآنجا اجتماع عظیمی است وهمه باتضرع به درگاه باریتعالی برای آمرزش وعفو هدایت می‌روند، وچون درخواست ودعای جماعت به اجابت نزدیک است (یدا... مع الجماعه) بی‌شک خواست وآرزوی این جماعت برآورده خواهد شدوبه همین جهت فرموده‌اند که ازهمه گناهان بزرگتر آنست که شخصی به عرفات حاضر شود وخیال کند خدا ازتقصیراتش نگذشته وقلم عفو رحمت برخطاهایش نکشیده است. دراینجا بی‌مناسبت نیست که قطعه‌ای کوتاه ازدعای زیبا وعارفانه حضرت سیدالشهداء امام حسین علیه السلام رادرروز عرفه نقل کنیم؟ «یااجود الاجودین ویااکرم الاکرمین الیک اقبلنا موقنین ولبیتک الحرام آمین قاصدین فاعناعلی مناسکنا واکمل لناحجنا واعف عناوعافنا فقد مدد ناالیک ایدینا فی بذله الاعتراف موسومه. الهم فاعطنا فی هذه العشیه ماسئلناک وکفنااستکفیناک فلاکافی

*** عرفات هم محل اعتراف به سیئات و معاصی است و هم شناسائی و معرفت الله.**

لناسواک ولارب لنا غیرک.»

یعنی ای بهتر خوبان وای بخشنده‌ترین بخشندگان به سوی تو روی میآوریم وبه خانه محترمت توجه کردیم وپس مارا درانجام وظایف حج یاری فرما وحج ما راکامل کن و ما را ببخش وبه ما عافیت ده، پس ما دستهایمان را بسوی تو گشوده‌ایم دستهائی که به‌خواری اعتراف بار است ونشانه ذلت است. خدایا در این پیشگاه به ما آنچه که درخواست کرده‌ایم رحمت فرما وآنچه را که کفایت آنرا از تو خواسته‌ایم کفایت کن که جز تو کسی ما را کافی نباشد وغیر تو پروردگاری نداریم.

مشعر الحرام

محل مشعرالحرام را نام دیگری است بنام «مزدلفه» اصل لغوی مشعر از شعار است وشعار به معنی «علامت» واصل لغوی مزدلفه از «ازدلاف» است که به معنی قرب ونزدیکی وجمع شدن است. این محل ما بین مکه وعرفات قرار گرفته وتپه‌ای است وسیع که حجاج پس از غروب آفتاب به آنسوی حرکت می‌کنند وبایستی شب را در آنجا بیتوته کنند.

در عوالم عرفانی معروفست که بهترین زمان برای عبادت از ونیاز هنگام شب است. هنگامی که تمامی موجودات به خواب رفته وتمام تلاشهای مادی وروزمره متوقف شده وطبیعت در حال استراحت است. انسان موحد وعارف به پا میخیزد واز این ظلمت سکوت آمیز روزنی بسوی نور ورهائی وحرکت وروشنائی می‌گشاید. همانطور که در معنی «مزدلفه» آمده است این شب، شب نزدیکی وقربت الی ا... است وجمعیت مسلمین در این صحرای خالی وساکت تا طلوع آفتاب می‌توانند به تهذیب وراز ونیاز عاشقانه یا مبداء کل و خالق عالمیان بپردازند و بی‌شک مبارک بودن زمان ومکان بر کیفیت واثر مثبت راز ونیاز و عبادت می‌افزاید وراه را برای رهائی از ذلت «تن» و پیوستن به ملکوت اعلی میگشاید.

شب عاشقان بیدل چه شبی دراز باشد
تو بیا کز اول شب در صبح باز باشد
بکرشمه عنایت نظری به حال ما کن
که دعای دردمندان ز سر نیاز باشد

منی و رمی جمرات

درمورد سنگسارکردن ستونها روایات مختلفی وارد است که مختصراً به ذکر چند نمونه مهم وخلاصه شده آن می‌پردازیم:

الف: روایت است که زمانی که ابراهیم (ع) مشغول بنای خانه کعبه بود شیطان در برابرش مجسم شده و خواست در دلش شبهه افکند و فتنه بپا سازد که خداوند فرمان داد ویرا با سنگریزه دور سازد (۳)

ب- گویند که در محل جمرات قبلاً سه بت بوده است و سنگسارکردن این سه جمره به عنوان ابراز تنفر و انزجار از بت وبت‌پرستی است.

ج- در روایتی دیگر آمده است که هنگامی که «ابرهه»، حاکم خودکامهٔ یمن در سال ولادت حضرت رسول (ص) به مکه حمله کرد، سه تن از اهالی خائن مکه با او همدست شده و برایش جاسوسی میکردند و چون لشکریان ابرهه در برابر لشکریان الهی شکست خوردند آن سه خائن بدست مردم مکه در محل جمره سنگسار شدند و در زمان اسلام رمی این سه جمره که همچون قبور آن سه تن است جزء مناسک حج قرار داده شده که سمبل مجازات و کیفر خائن به دین، وطن و ملت است. سنگ زدن به این ستونها خواه به عنوان سمبل «شیطان» و خواه به عنوان سمبل «خائن» و خواه به عنوان نشان «بت» یکی از شاهکارهای اخلاقی و سیاسی است. عموماً هرچیزی که انسان را از مقصد مشروع و وظایف انسانی و کانال الهی منحرف می‌سازد و موجب میگردد که انسان از پروردگار و امرونهی وی دور دارد «شیطان» است و از این جهت روایت است که: «لکل انسان شیطان بین جنبیه» برای هرانسان شیطانی میان دوپهلوی خودش است. و چون انسان دارای مراتب نفسانی مختلفی است، ازجمله نفس اماره و نفس مسئوله و غیره. و این نفوس که پیشوای باطل و فتنه در امور هستند در خود انسان وجود دارند و موجبات دوری انسان را از پیشگاه احدیت فراهم می‌کنند، بتشکنی حقیقی هنگامی تحقق می‌یابد که زائر بیتا... در محل منی جمرات را سنگباران می‌کند. یعنی نوعی بتشکنی و تنفر و انزجار از اصنام دنیوی و نفسانی. نفس انسان مادام که به مقام عالی «مطمئنه» واصل نگشته و آنچنانکه باید تزکیه وتصفیه نشده است چون بتی در میان جان انسان است و این جمرات سه‌گانه سمبلی از اصنام شهوی و غضبی و حیوانی است که سنگباران آنها برات از بت «تن» است:

مادر بتها بت نفس شماست
آنکه آن بت ماروایی بت اوست
آهن و سنگ است نفس و بت شرار
آن شرار از آب میگیرد قرار

سنگ و آهن زآب کی ساکن شود؟
آدمی با این دوکی ایمن شود
سنگ و آهن در درون باشد نهان
آب را برنارشان نبود زیان
بت شکستن سهل باشد نیک سهل
سهل دیدن نفس را جهل است جهل(۴)

پس سنگسار شیطان، آمادگی جهت مقابله با دشمن، افروختن و بیدار کردن وجدان در مورد انحراف آن از راه خدا، جهاد اکبر یعنی مبارزه با شهوات و امیال ناحق، شکستن و تنفر جستن از بت «نفس» و تلاش و جهاددرراه انسانیت و الوهیت، همرموزی است لطیف و حکمتی است غنی از رمی جمرات.

و اما ذبح و قربانی: در نفوس آدمیان رذایل و خبائث اخلاقی بسیار مستتر است که به نفس شهوی و نفس غضبی و نفس شیطانی موسوم گشته. اولین گام در جهت تعالی اینست که این نفوس خبیثه کشته شوند واخلاق زشت ناشی از این نفوس از بین برود و قربانی کردن حیوان و ذبح آن رازی است از کشتن و نابود کردن نفس حیوانی انسان. یعنی انسان چون به مرحله کمال گام نهد هرقدر رو به تکامل رود از خلق حیوانی دورتر میشود تا به آن مرحله که این نفس حیوانی که مرتبه «اسفل» و دون و جسود انسانی است ذبح و قربانی شود و در یک جهش ملکوتی انسان آماده حرکت و رشد بسوی کمال مطلق پرواز میکند:

«یا ایهاالنفس المطمئنه ارجعی الی ربک راضیه مرضیه فادخلی فی عبادی وادخلی فی جنتی»(۵) یعنی ای نفس مطمئنه انسانی، وای نفس راضی از خدا که خدا هم از او راضی است، داخل بهشت شوید در زمره بندگان من وبهشت قرب مرا از آن خود سازید در هنگام قربانی کردن حیوان باید نیت کرد که پروردگار را جهت نزدیک شدن به سریر رحمت وعطوفت تو، برای درک جمال وکمال و وصل لقاء تو من این حیوان راکه مظهر حیوانیت من وموجب حدائی من از درگاه توست فدا می‌کنم تا اینکه خود از تمامی اوصاف بهیمی ورشت برهم وبه صفات تو «متصف» وبه آداب تو «مؤدب» وبه اخلاق تو «متخلق» شوم.

این گوشه‌ناقصی از ابعاد عرفانی وروحی این حکمت است. در جنبه‌های اجتماعی ودر صحنه‌های عینی زندگی نیز اغلب احکام اسلامی حکمتی متقن ومعقول دارند. ذبح وقربانی کردن حیوان از نظر اجتماعی اغلب به جهت اطعام مساکین ودستگیری از مستمندان وگرسنگان است. در جامعه عدل اسلام اشرافیتها، اسرافها وتشخص‌های مادی در کنار فقرها وفلاکتهای میلیونی مردم مسلمان غیرقابل تحمل است واین وسیله می‌تواند روشی مثبت در جهت پر کردن نسبی «شکافهای» عمیق میان مسلمین باشد امید است با الهام از انقلاب جلیل القدر اسلامی ایران جهان مسلمین این امر را چون امور دیگر اسلام جدی بنگرند وبتوانند با تهیه امکانات وتسهیلاتی (از قبیل احداث یک کارخانه عظیم کنسرو سازی) از هدر رفتن این مواد غذائی جلوگیری کرده وبدینوسیله بتوان میلیونها مردم مسلمان ونیز تمامی مردم محروم وگرسنه جهان را از گرسنگی ومرگ رهانید. در خاتمه لازم است که چون با مناسبت است حدیثی از امام صادق علیه‌السلام در مورد اسرار کلی حج بطور اجمالی وخلاصه شده بیان گردد این حدیث متضمن عمده اسرار ودقایق حج است وخلاصه آن اینست که فرمود: چون اراده حج کنی پس دل خود را خالی کن واز هرچه

*** در هنگام ذبح حیوان باید گفت خدایا حیوانیت وجودم را فدا می‌کنم تا از تمامی اوصاف بهیمی و زشت برهم و به صفات تو «متصف» و به آداب تو «مؤدب» و به اخلاق تو «متخلق» شوم.**

آنرا از خدا مشغول می‌کند وپرده‌ای میان تو وخدا می‌گردد وهمه امور خود را به خدا واگذار و در جمعی امور خود بر او توکل کن وسر تسلیم بر قضای او نه ووداع کرده ودنیا وخلق را و حقوق خلق را که برذمه‌ات است ادا کن واعتمادی برزادوراحله و رفقا و خویشان و جوانی و مال خودنکن که برهرکدام اعتماد کنی وبال تو می‌شود و چنان مهیای سفرشو که امید بازگشتن نداشته باشی و بارفقا نیکو سلوک کن و اوقات نمازهای واجب و سنتهای نبوی را مراعات کن. پس به آب توبه خالث از همه گناهان غسل کن و جامه صدق و صفا و خضوع و خشوع را دربرکن و از هرچه ترا از یاد خدا باز می‌دارد و در اطاعت او مانع می‌گردد احرام بند، یعنی برخود حرام کن و لبیک گو یعنی اجابت کن ندای خدا را اجابتی صاف و صادق و پاک و خالص از برای خداتعالی و چنگ در عروه الوثقی زن و در دل خود با ملائکه درحول عرش طواف کن چنانکه باجسم خود بامسلمین در دورخانه طواف میکنی و به هروله از هوا و هوس خود فرار کن و از حول و قوه خود بیزار شو چون به منی رسی تمنای هرچه از برای تو حلال نیست از دل بیرون کن و در عرفات اعتراف به تقصیرات خود کن و عهد یگانگی خدا که در نزد توست تازه ساز و درهنگام ذبح قربانی حلقوم هوا و هوس و طمع را قطع کن و در وقت انداختن جمرات شهوات نفسانیه و خساست و دنائت و صفات نمیمه بهیمی را از خود بینداز و چون سرخود را تراشی همه عیوب باطنیه ظاهریه را از خود بتراش و چون در حرم خدا داخل شوی و پا به خانه خدا نهی در کهف امان الهی و حفظ او داخل شو و تعظیم صاحب خانه و جلال و عزت او را در دل خود ثابت کن و در استلام حجر به جهت عظمت و سلطنت او خاصع شود چون طواف وداع کنی ماسوای خدا را وداع کن و چون به صفا رسی باطن و ظاهر خود را از برای لقاء... صاف کن و در عهده محبت خود ثابت بایست تاروز قیامت و بدانکه حقتعالی حج را واجب نکرده و آنرا نسبت به خود نداده و پیامبر مناسک را نیاورده مگر از برای اشاره کردن به مرگ و حشر و قیامت.

---

۱) خسی درمیقات /ص ۹۴ تا ص ۹۸ چاپ اول.
۲) اسرار العبادات/قاضی سعید قمی/ص ۲۲۲
۳) حقایق/ فیض کاشانی.
۴- ملای رومی (مولوی)
۵- الفجر آیه ۲۷ تا ۳۰

بررسی علمی اخلاق از دیدگاه قرآن و مکاتب فلسفی- ۵

یکدسته از این آیات آنهائی هستند که در جهت مقابل آیات قبل، برای افعال ناشایست پاداش نامطلوب و دردناک و زندگی معذب معرفی میکنند:

و من خفت موازینه فاولئک الذین خسروا انفسهم فی جهنم خالدون مومنون ۱۰۳
بلی من کسب سیئته و احاطت به خطیئته فاولئک اصحاب النارهم فیها خالدون بقره ۸۱
ان المجرمین فی عذاب جهنم خالدون ۷۴
انه من یات ربه مجرماً فان له جهنم لایموت فیها و لایحیی طه ۷۴

دسته دیگر آیاتی هستند که صالح و مفسد ومتقی و فاجر و صالح و مسئی را با هم به مقایسه میگیرند و حسابشان را از یکدیگر جدا میدانند:

ام نجعل الذین آمنوا و عملو الصالحات کالمفسدین فی الارض ام نجعل المتقین کالفجار ۲۸
و مایستوی الاعمی والبصیر والذین آمنوا و عملو الصالحات ولا المسئی ۵۸
ام حسب‌الذین اجترحوا السیئات ان نجعلهم کالذین آمنوا و عملو الصالحات سوءآ محیاهم ومماتهم ساء مایحکمون و خلق ا.. السمواوات والارض بالحق ولجزی کل نفس بماکسبت و هم یظلمون، جاثیه ولاتقوی الحسنه و لاالسیئه۳۴

از اینها روشن‌تر آیاتی هستند که با تعبیر «خیر» و «شر» به این مطلب پرداخته نتیجه فعل خیر را خیر و نتیجه فعل شر را شر میدانند و همینطور آیاتیکه برای نیکی پاداش نیک قائلند:

و ما تقدموا لانفسکم من خیر تجدوه عندا... بقره ۱۱۰
و ما تنفقوا من خیر فلانفسکم بقره ۲۷۲
وما تنفقوا من خیریوف الیکم وانتم لاتظلون بقره ۲۷۲
یوم تجد کل نفس ما عملت من خیرمحضراً آل‌عمران ۳۰
للذین احسنوا فی هذه الدنیا حسنه ولدارالاخره خیر نحل ۳۰
ان یعلم ا... فی قلوبکم خیراً یوتکم خیراً مماالخذ منکم ویغفرلکم وا... غفور رحیم انفال ۷۰
فمن یعمل مثقال ذره خیراً یره زلزله ۷
وان للطاغین لشرمآب ص ۵۵
ومن یعمل مثقال ذره شرایره زلزله۸
ان احسنتم احسنتم لانفسکم وان اسأتم فلنها اسراء ۷
الذین احسنوامنهم و اتقوا اجرعظیم آل‌عمران ۱۷۲
للذین احسنوا الحسنی وزیاده یونس ۲۶
للذین احسنو افی هده الدنیا حسنه زمر ۱۰
ویجزی الذین احسنو بالحسنی نجم ۳۱
و من یقترف حسنه نزوله فیها حسناً شوری ۲۳
من ذالذی یقرض ا... قرضاً حسناً فیضا عفه لـه ولـه اجـرا کریم حدید ۱۱
من حیاءبالحسنه نله خیرمنها قصص ۸۴
هل جزاء الاحسان الا الاحسان الرحمن ۶۰
بلی من اسلم وجهه لله وهومحسن فله اجره عندربه بقره ۱۱۲
وبشری للمحسنین احقاف ۱۲
لهم مایشاون عندربهم دلک جزاء المحسنین زمر۳۸
کلواواشربوا هنیئاً بماکنتم تعملون، انالکذلک نجزی المحسنین ۴۴المرسلات
ان رحمها... قریب من المحسنین اعراف۵۶
انه من یتق ویصبر فان ا.... لایضیع اجرالمحسنین یوسف۹۰
فبشرعبادالذین یستمعون القول فیتبعون احسنه زمر۱۷و ۱۸

ارتباط فعل بافاعل

تااینجا روشن شد که فعل درصورتی میتواند درسعادت بشردخیل باشد که فی نفسه قابلیت تاثیر در سعادت داشته باشد. اکنون این پرسش مطرح میشود که:

آیا چنین فعلی بهرترتیب میتواند درسعادت دخیل باشد یااینکه شرط دیگری لازم است؟

این مطلب رابه قضاوت عقل میگذاریم. فعل قتل نفس رادرنظر میگیریم ودربرابر آن دونفر راکه یکی جانی است وخونخوار ودیگری مامور اجراء حکم دادگاهی دادگستر، اولی بی جهت انسانی را میکشد ودومی بقصد اطاعت فرمان واجراء حکم دادگاه انسان مجرمی رابقتل میرساند. عقل میگوید: بااینکه فعل درهردومورد یکی است، درمورد اول«شر» است ودرمورد دوم«خیر».

ساختن یک بنای عام‌المنفعه مانند مسجد یادرمانگاه را درنظر میگیریم ودربرابر آن دونفر را که یکی خداجووخداپرست است واین بنامسجد رابقصد اینکه بندگان خدادرآن خدا را بپرستند وبه کمال برسند ویادرمانگاه رابقصداینکه بندگان خدادرآن معالجه شوند نیروبگیرند وباتنی سالم برسرزندگی وکارشان بروند وبه اطعت خدا وخدمت خلق بپردازند میسازد، ودیگری انسانی سودجو و سوداگر است که این بنا را در زمینهای خارج از محدوده شهر که بناحق بنام خود کرده است میسازد تا بدین وسیله هم که شده گروهی نادار به امید اینکه مسجد و درمانگاه دارند در آنجا خانه بسازند و زمین‌های او ترقی کند و او به پول سرشاری برسد. عقل بی‌تأمل میگوید. با اینکه فعل در هر دو مورد یکی است، در مورد اولی «خیر» است و موجب رسیدن شخص به کمال و سعادت ولی در مورد دوم هرگز این چنین نیست.

اتفاق را که کاری است بس ارزنده من در نظر بگیریم و دو نفر را که یکی با بودجه خود زمینهائی را آباد و احیاء می‌کند و همه گونه وسایل اولیه زندگی را در آن فراهم مینماید و آنهمه را به مردمی محتاج میدهد تا در آن برای خود خانه بسازند و با خانه‌هائی در آن بسازد و آنها را به این مردم میدهد و این کار را فقط برای این میکند که در اطاعت امر خدا و عمل به وظیفه نوعدوستی به بندگان خدا خدمت کرده باشد. و دیگری قسمتی از زمینها را مثلاً به طلاب میدهد تا در ظاهر بگوید خدمتی به پاسداران دین کرده‌ام ولی هدفش اینست که زمینها آباد شوند و بقیه را بقیمتی گزاف به خلق ا.... بفروشد و چند برابر آنچه باصطلاح انفاق کرده بچنگ آورد چرا که قرآن کریم میفرماید: **من ذا الذی یقرض ا... قرضاً حسناً فیضاعفه.** قرآن که دروغ نمیگوید. او هم که به جندالله کمک کرده پس مصداق واقعی **یقرض ا... قرضاً حسناً** است و باید به این سود سرشار دست یابد. عقل در اینجا بی‌تردید میگوید با اینکه فعل فی نفسه در هر دو مورد خوبست، ولی در مورد اول خیر است و در مورد دوم هرگز چنین نیست.

پس حکم عقل اینست که فعل مانند مومی است که میتوان آنرا به شکلهای مختلف درآورد. این فاعل است که بانیت وهدف خود ازفعلی که فی‌نفسه دارای قابلیت خیرشدن است مصداقی برای خیر بوجود میآورد ویابرعکس، ازطریق فعلی که دارای زمینه خیر است حتی به ضرر خود اقدام میکند وآنرا بصورت مصداقی برای شر درمیآورد (۱) ازاینرو، فعل فی‌نفسه رامیتوان به ماده فلسفی ونیت فاعل رابه صورت تشبیه کرد.

نظر قرآن کریم نیز دراین باره همین است. قرآن کریم برای فعل هرچند فی نفسه خیر باشد، تنها درصورتی ارزش قائل است که بانیت خیر یعنی وصول به کمال نهائی صورت گیرد. علت این امر هم روشن است. فعل نباید عبث باشد، باید برای فاعل کمال بهمراه داشته‌باشد. این منظور درصورتی برآورده خواهد بود که فاعل، فعل رابه این هدف انجام دهد که به آن کمال برسد. وبعبارت دیگر فاعل درصدد باشد ازاین طریق خود رابه مطلوب برساند وفعل راوسیله‌ای برای آن قرار دهد نه اینکه بدون هدف یاحتی باهدفی خلاف کمال انسانی آنرا انجام دهد.

اگر فعل، بدون هدف انجام شود عبث است، واگر باهدفی خلاف کمال انسانی انجام شود، نتیجه سؤ دارد ودرهیچیک ازاین دوصورت کمال برای فاعل بهمراه نخواهد داشت.

این کمال تنها درصورتی برای فاعل حاصل خواهد شد که فعل رابانیت وصول به آن انجام دهد.

اکنون گوش دل به آیات دلنشین قرآن کریم میسپاریم تا ببینیم این کتاب عزیز چگونه این نکته دقیق را بیان میفرماید. در سوره نساء از آیه شریفه ۶۰ که با عبارت «**الم ترالی الذین یزعمون انهم آمنوا بما انزل الیک و ما انزل من قبلک یریدون ان یتحاکموا الی الطاغوت**»

شروع میشود سخن از منافقین است. قرآن کریم در آیات بعد آنها را نکوهش میفرماید و سرانجام در آیه شریفه ۶۶ میفرماید اگر بر آنها واجب کنیم خودهاشان را بکشند (جانشان را در راه خدا بدهند) یا ترک وطن کنند جز معدودی از آنها به این کار تن درنخواهند داد درحالیکه اگر این فرمان را اطاعت کنند بنفعشان است و به پاداشی عظیم خواهند رسید:

ولوانا کتبنا علیهم ان اقتلوا انفسکم اواخرجوا من دیارکم مافعلوه الاقلیل منهم ولوانهم فعلوا مایوعظون به لکان خیراً لهم و اشد تثبیتاً و اذاً لاتیناهم من لدنا اجراً عظیماً و بهدینا هم صراطاً مستقیماً.

نساء ۶۶-۶۸

جان خود را بخطر انداختن فی نفسه کار مطلوبی نیست. اما در منطق قرآن همین کار اگر برای اطاعت امر خدا باشد و به هدف کسب رضای الهی انجام گیرد کاری است بس ارزشمند که پاداش آن، یعنی کمال حاصل از آن بسی عظیم است. پاداش هم صحبت بودن با پیامبران و شهداء و صدیقین و صالحین:

ومن یطع... والرسول فاولئک معالذین انعم... علیهم من‌النبیین والصدیقین والشهداء و الصالحین و حسن اولئک رفیقا.

نساء ۶۹

در اینجا چه چیز سبب شد این فعل که فی نفسه فعل مطلوبی نیست، وسیله‌ای برای کمال شود؟ بی‌تردید نیت وهدفی که این فعل با آن نیت و هدف انجام میشود. یعنی آنچه به فاعل مربوط میشود. بنابراین، بموجب این آیات، آنچه به فعل ارزش میدهد اینست که بخاطر رسیدن به هدف انجام شود.

آیات دیگر: یکدسته از آیات، با قید فی‌سبیل... برای افعال ارزش قائلند:

ولئن قبتلتم فی‌سبیل... اومتم لغفره من‌ا... ورحمه خیر مما یجمعون بقره ۱۵۷
ان‌الذین آمنوا والذین هاجروا وجاهدوا فی‌سبیل... اولئک یرجون رحمه‌ا... بقره ۲۱۸
الذین ینفقون اموالهم فی‌سبیل... ثم لایتبعون ما انفقوا منا ولاأذی لهم اجرهم عند ربهم ولاخوف علیهم ولاهم یحزنون بقره۲۳۲
ولاتحسبن الذین قتلوا فی‌سبیل... امواتاً بل احیاء عندربهم یرزقون آل عمران ۱۶۹
ومن یقاتل فی‌سبیل... فیقتل اویغلب فسوف نؤتیه اجراً عظیماً نساء ۷۴
الذین آمنوا وهاجروا وجاهد وفی‌سبیل... باموالهم وانفسهم اعظم درجه عندا... توبه ۲۰

همین دسته آیات، گروهی به مردم امر می‌کنند افعالشان را فی‌سبیل... انجام دهند. از این آیات استفاده میشود آنچه مطلوب است، انجام فعل فی‌سبیل... است:

وقاتلوا فی‌سبیل... الذین یقاتلونکم بقره۱۹۰
وانفقوا فی‌سبیل... بقره ۱۹۵
فلیقاتل فی‌سبیل... الذین یشرون الحیاه الدنیا بالاخره نساء۷۴
وجاهدوا فی‌سبیله مائده ۳۵

ادامه دارد

۱- دراینجا تذکر این نکته لازم است که فعل خیر میتواند درارتباط بافاعل خیر باشد وبابه شر تبدیل شود، لکن این حکم درمورد فعل شر به اینصورت جاری نیست یعنی فعلی که فی‌نفسه شر است نمیتواند درارتباط بافاعل وبانیت خیر، به خیر تبدیل شود.

از ناسوت تا لاهوت

از ناسوت تالاهوت

نوشته تحمه بر

و در این سرزمینی
که نام ایران به خود گرفته تمامی ملت از کوچک وبزرگ در برابر
نسلهای آینده مسئول خواهند بود. پس نگذاریم که این وطن عزیز
که به بوی
تلاش پدران و مادرانمان را از همه جایش احساس میکنیم یک

«گیشه» یا اندیشه

حسن بهمدی

نقد و نظری بر فیلم مرز

«بسمه تعالی»

دیدیم که سینمای فارسی قبل از انقلاب رو به اضمحلال و ورشکستگی پیش میرفت، و همچنین شاهد بودیم که صاحب نظران آن زمان!! همانهایی که بیشتر دلشان بحال جیبشان میسوخت تا سینمای زخم خوردهٔ ایران، تشخیص دادند فقط سکس برطرف کننده این نقیصه است، که خوشبختانه به برکت انقلاب اسلامی، این تز شیطانی به مرحله اجرا درنیامد و به هنرمندان ما احساس ورشکستگی دست داد.

هنرمندانی!! که تا قبل از انقلاب تن به ساختن و بازی در هر گونه فیلمی که بفروش برود میدادند، و مردم تشنه ما را تشنه‌تر از درب سینما روانهٔ خانه‌هایشان میساختند. فیلمهای کلاه مخملی و آبکی که دهها نمونهٔ آن را دیدیم ساخته شد و برروی پرده بنمایش درآمد، و بدنبال آن سکس هم دوره جدیدی را آغاز میکرد که انقلاب اسلامی ترمز آن را کشید.

در حال حاضر فیلمسازان، یا بهتر بگویم پولسازان هنرمند! به این نتیجه رسیدند که در جمهوری اسلامی جائی برای اینگونه حرکتهای ضدمردمی وجود ندارد، و نمی‌توانند آنچه که در گذشته بخورد مردم داده همانرا دومرتبه به دهان مردم بگذارند.

لذا به نتیجه‌ای مطلوب، البته مطلوب برای جیب! رسیدند که سینمای ایران احتیاج به فیلمهای انقلابی دارد. و اینگونه بخود جرأت دادند که بعد از آنهمه شیره مالیدن بر سر جماعت مسلمان پا به میدان گذاشته و فیلم به اصطلاح انقلابی بسازند انقلابی که چه عرض کنم!، کپیه ناقص و بسیار ناشیانه‌ای از گوشه‌های انقلاب که بیشتر به کاریکاتور انقلاب میرود تا خود انقلاب.

جلوگیری از نمایش این گونه فیلمها که بعد از انقلاب ساخته شده نه تنها به هنر و سینمای فارسی لطمه نمیزند، بلکه خدمت بزرگی به انقلاب اسلامی ایران و هنر میباشد.

در فیلمهای ساخته شدهٔ بعد از انقلاب اگر توجه شود میتوان تشخیص داد که فیلم همان فیلم است و هنرپیشه همان و کارگردان و..... همان، فقط موضوع عوض شده که آنهم برای فیلمسازان چاره‌ای نبود والا...

بکارگردانی جمشید حیدری وبازی داود رشیدی- سعید راد- آهوخردمند- تورج مهرزاد- مهری ودادیان - گیسوخردمند.
تهیه کننده: هادی مشکوة سناریست: سیروس الوند

درچند روز گذشته فیلم مرز درچندین سینمای تهران بنمایش درآمد. فیلم مرز گوشه‌ای از فداکاریهای هموطنان مرزنشین را عنوان کرد، دراین فیلم که سعی شده بود واقعیاتی عنوان شود، بسیاری از واقعیات نادیده و یا ازقلم افتاده بود.

داستان مرز از آنجا شروع میشود که ارتش مزدور عراق بیک پاسگاه مرزی و یک روستا حمله میکند و همه‌جا را به آتش میکشد و نابود میکند. بعد از این ماجرا درروستایی نزدیک به این منطقه عده‌ای قصد جنگیدن با مزدوران عراقی را میکنند و راهی جبهه میشوند.

آنها بعد از کشتن چند سرباز عراقی موفق به تسخیر پاسگاه ایرانی که تحت تصرف عراق بود میشوند و با بالا رفتن پرچم جمهوری اسلامی ایران فیلم بپایان میرسد. ما دراینجا از این فیلم بعنوان یک فیلم تجارتی یاد میکنیم که مقدسات و آرمانهای انقلابیون ومردم مسلمان را به تمسخر گرفته است

مرزوفیلمهای مشابه آن که ساخته شدهٔ بعد از انقلاب است، با همان فرم و تکنیکی که قبل از انقلاب ساخته‌اند مطابقت دارد، احساساتی کردن بی‌جهت مردم و همچنین به هیجان آوردن بدون مقصود از شگردهای فیلمسازان مادی است که جای بسی ناراحتی است، چه،

سینمای قبل از انقلاب و بعد از انقلاب فرقی نکرده است. پس تکلیف هنر مردمی چه میشود، مگر نه اینست که هنرمند رسانندهٔ پیام الهی به مردم میباشد، مگر نه اینست که هنرمندان ما این رسالت الهی را بدوش نکشیدند، و بلکه آن را خدشه‌دار نیز کردند. گیریم که قبل از انقلاب برای این کار فرصت نبود جو خراب بود و جامعه یک جامعهٔ تجارتی ولی بعد از انقلاب را چه میگوئید، آیا تلاش کردید؟ مگر نه اینست که در تمام دنیا بعد از هر انقلابی فیلمی بروی پرده بنمایش درآمد که بُعد تازه‌ای به آن انقلاب بخشید فیلم رزمناو پوتمکین یکی از این فیلمهاست در اینگونه فیلمها که بخاطر انقلاب ساخته شد شرایطی که امروز در سینما وجود دارد موجود نبود، با اینحال فیلم ساخته شد، چه چیز باعث شد که در آن شرایط، با آنهمه مشکلات فیلمی بوجود آید که انقلاب را محکمتر از پیش سازد؟ آیا نام ویکتورخارا موزیسین شیلیایی را شنیده‌اید و میدانید به چه خاطر و بدست چه کسانی کشته شد؟ جائی که هنرمند میتواند کار صد تانک را علیه دشمن انجام دهد چرا خاموش بنشیند، و یا دست به کارهای خیلی معمولی بزند! چرا نباید یک هنرمند از هنرش در جهت مردم استفاده کند و خود را در اختیار پولسازان‌گذاشته، و علتی باشند برای ساختن پول، پولی که بجیب پولسازان حرفه‌ای میرود.

فیلمسازان قبل از انقلاب دقیقاً از یک هنرمند، خوب استفاده می‌کردند و آنان را به خدمت خود میگرفتند که متاسفانه می‌بینیم بعد از انقلاب هم چنین شده است.

بنظر شما اگر بازی خوب تنی چند از بازیگران فیلم مرز نبود، این فیلم تجارتی میتوانست موفق باشد؟ پس می‌بینیم هنرمندان هستند که با بازی خویش به فیلم مرده جان میدهند و سیل پول را انقلابی مانند سپاه پاسداران بسیج مردمی، جهاد... برده نمی‌شود.

ابهام آفرین نیست؟

آیازمانی که درفیلم مردم مشغول فرستادن صلوات هستند دربین صورتهای مردم صحیح است که صورت یک حیوان جای گیرد؟ این توهین به مقدسات مردم وکوچک شمردن آن نیست؟

اگر تمام اینها اتفاقی باشد که بعید است، دراینصورت این فیلمسازوکارگردان و...صلاحیت ساختن فیلم راندارند وبهتر است که هنرنمائی نکنند! واگر اشکالات مذکور عمدی صورت گرفته باشد که مصیبتا...

بجیب پولسازان حرفه‌ای روانه میسازند.

اگر هنرمندان خود را دراختیار پولسازان قرار ندهند آنها بزودی از بین خواهند رفت، و تهیه‌کننده‌های متعهد جای آنها را خواهند گرفت، آن وقت است که هنرمندان ما مردمی شده‌اند و میتوانند برای این امت زحمت بکشند.

درسراسر فیلم مرز هیچ نشانه‌ای ازانقلاب اسلامی یافت نمی‌شود،

آیا این موضوع که دراین فیلم هیچ یادی ازدهها ارگان

*** درفیلمهای ساخته شده بعدازانقلاب اگر توجه شود، میتوان تشخیص داد که فیلم همان فیلم است وهنرپیشه همان وکارگردان.... همان.**

*** مگرنه اینست که هنرمند رساننده پیام الهی به مردم میباشد؟**

*** چرانباید یک هنرمند ازهنرش درجهت مردم استفاده کند**

*** اگر هنرمندان خودرادراختیار پولسازان قرارندهند، آنهابزودی ازبین خواهند رفت و تهیه کننده‌های متعهد جای آنهاراخواهندگرفت.**

رأی

نوبت من رسید، مامورین خوب تفتیشم کردند و بداخل فرستادند.

دو ساعت میشد که توی صف ایستاده بودم، بمحض ورود صدای شیون پیر زنی که میخواست رای بدهد شنیدم، او گریه کنان التماس می‌کرد که برای شوهر مریضش هم رای بدهد. شناسنامه شوهرش را در میان دستان استخوانی و ناتوانش می‌فشرد و اصرار به رای دادن داشت . مامورین هر چه به او می‌گفتند که صندوق سیار هم وجود دارد او قبول نمی کرد و باز هم اصرار میکرد تا اینکه بعد از کشمکش فراوان پیر زن ناله کنان از در بیرون رفت.

شناسنامه‌ام را دادم به یکی از مسئولین بعد از مدتی دو برگ به من دادند، یکی سبز و دیگری سفید، آنها را گرفتم و بگوشه‌ای رفتم. برای نوشتن برگها آماده شدم که نوشته رئیس جمهور در بالای برگ رای توجهم را جلب کرد، نام رئیس جمهور مرا بیاد شهید رجائی انداخت، اشک در چشمم حلقه زد و برگه سفید در مقابلم محو گشت، یک‌لحظه یادم آمد آن پیر مردی را که در صف با من صحبت می‌کرد و از زندگی خود برایم می‌گفت. او با من از فرزندانش سخن میگفت، میدانید او دو پسر داشت که کمونیست بودند و از اینکه آنها را بزرگ کرده بود شرم داشت، او از زندگی محقرش میگفت که چگونه کمرش را شکسته و میگفت تا جان هست، ما مسلمانان این مرز و بوم نخواهیم گذاشت اسلام از بین برود، اگر چه دشمنان انقلاب گندمها را بسوزانند مواد غذائی را از بین ببرند در خیابانها هرج و مرج راه بیاندازند، بیت المال را آتش بزنند و مردم بیگناه را بکشند و اگر چه ما مسلمانان از گرسنگی بمیریم، باز هم به جمهوری اسلامی وفا داریم و از آن حمایت می‌کنیم، حرفهای پیر مرد که یادم آمد استوار تر از همیشه برگه سفید را نوشتم و اسم آقای خامنه‌ای را با وجودم ثبت کردم، برگه سبز را نیز پر کردم و به صندوق انداختم.

از ساختمان خارج شدم و نگاهی به صف انداختم. شوق تمام وجودم را گرفت. الله اکبر!! چه جمعیتی ! با خودم گفتم این مردم مانند کوه هستند اینها هنوز هم رهبرشان امام خمینی است، کافی است که امام لب بگشاید و آنها اجرا کنند. در دل بارها خدا را شکر گفتم که بمردم قلبی آکنده از عشق اسلام و امام عنایت کرده ، توجه کردم به آدمها، به لباسها و کفشها، خدایا بحق که مستضعفین وارثان زمینند، در میان زنها، خواهری توجهم را جلب کرد، او با یک بچه در کنارش و کودکی در بغلش ایستاده بود چادرش را با دندان نگهداشته بود، بنظرم آمد که دارد می‌اوفتد، اما عشق به انقلاب او را سرپانگهداشته بود براه افتادم و قدم زنان از حوزه دور شدم، در راه می‌دیدم کسانی را که بطرف شعبه اخذ رای میرفتند آرزو میکردم که اینبار خداوند رئیس جمهور منتخب ما را از شردشمنان حفظ کند، در این فکر بودم که بیک سرویس سیار رسیدم مردم در آنجا نیز جمع بودند در آن میان پیر زن را دیدم که با مسئول شعبه سیار مشغول چانه زدن بود.

تلاش

عکاس: محمدرضا بهارناز

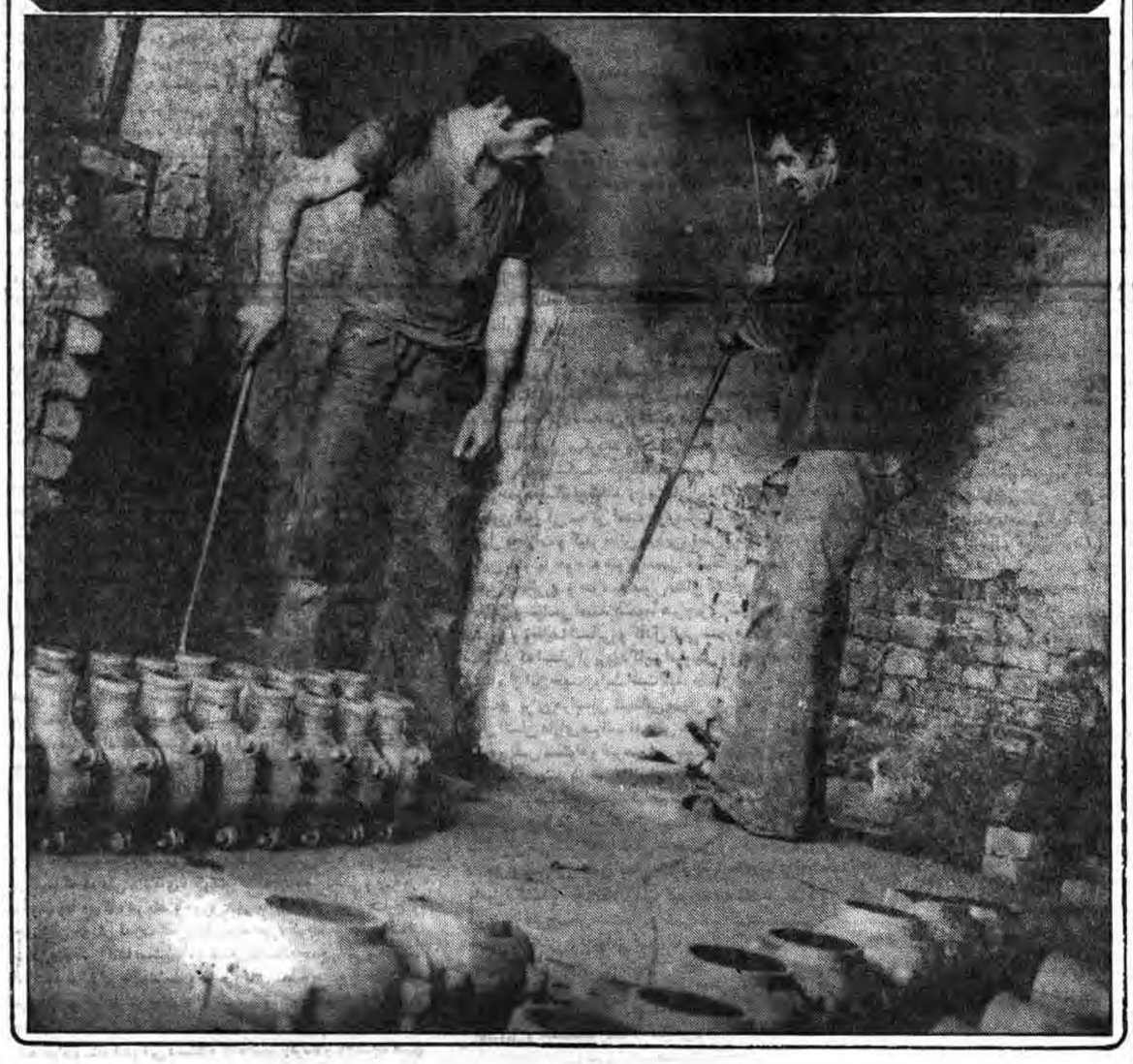

دیداری از موزهٔ ملت در مجموعه کاخهای طاغوت در سعدآباد

روابط عمومی وزارت فرهنگ و آموزش عالی طی گزارشی از فعالیت‌های جدید مجموعه کاخهای سعدآباد از جمله موزه ملت که با زحمت شبانه‌روزی کارکنان اداره کل موزه‌ها آماده بهره‌برداری شده‌است می‌نویسد:

موزه ملت یا کاخ سفید که شاه سابق بازنش فرح ۲ ماه در سال در آنجا زندگی میکرد هم اکنون برای تماشاگران و بازدیدکنندگان آماده است.

فرشهای این کاخ بیشتر توسط عموقلی مشهد بافته شده است و جزو گرانترین و بهترین فرشهای دنیا است.

در ویترین‌های شیشه‌ای کاخ سنگهای گرانقیمت از سراسر دنیا جمع‌آوری شده‌است. هریک از سالن‌ها با سبک مخصوصی ترئین شده است و تابلوهای همان سبک‌که با قرن و سالهای اشیاء هماهنگی دارد در سالن آویزان شده است ۲۴ نفر راهنمای آزموده اداره کل موزه‌ها راهنمائی تماشاگران و بازدیدکنندگان را روزانه در کاخ برعهده دارند. طبق تصویب شورای انقلاب اشیاء مطلا و طلا و نقره و عتیقه کاخها به بانک مرکزی انتقال یافته است.

محوطه کاخها در حدود ۴۰ هکتاررمین است.

برای بازدید از این مجموعه ۵۰ ریال پرداخت می‌شود و میهمانان خارجی و دانشجویان و کارمندان دولت و نهادهای انقلابی با قرار قبلی تاکنون در گروههای زیادی از موزه بازدیدکرده‌اند

در موزه ملت اشیاء نفیسی که هدایای دول خارجی به طاغوت و خانواده‌اش می‌باشد مشاهده می‌شود و سعی شده است دفاتر کار طاغوت همسر و پدرش بشکل سابق حفظ شود که با اسم اینکه این موزه متعلق به طاغوت است اشیاء هماهنگی داشته باشد

تماشاگر وقتیکه سالن‌های کاخ را می‌بیند از خود می‌پرسد خدا کند روزی ... که درهمه جای دنیا همه یک خانه راحت داشته باشند و تنها رؤسای کشورها نباشند که به اسم شاه و رئیس جمهور در کاخهای سرسبز و بزرگ به اندازه یک شهرک زندگی نمایند و افرادی در کشورباشند که در بیغوله‌های تنگ و تاریک و زندان مانند زندگی کنند و یا هرماه در عصه‌کرایه خانه و صاحبخانه در رنج وعذاب باشند. از کار برجسته مسئولان موزه نشان دادن زندگی فلاکت بار حلبی‌نشین‌ها و راغه‌نشین‌ها می‌باشد که بصورت نمایشگاه عکس رنگی در راهروهای کاخ ملت دایر شده است. مقایسه‌ای است از زندگی در یک کاخ شهرک مانند و زندگی در لانه‌ای لجن‌زارها، حلبی‌ها، میکرب و کثافت‌ها و بعوله‌ها. بنا به اظهار آقای کنی سرپرست مجموعه فرهنگی سعدآباد کاخهای دیگر نیز در مجموعه کاخهای طاغوت بتدریج برای بازدید عموم مردم آماده خواهد شد.

همچنین آقای کیکاوسی مسئول موزه طاغوت (کاخ ملت) اظهارداشت: در روزهای تعطیل روزانه ۲ هزار نفر و در روزهای غیرتعطیل در حدود هزارنفر از این موزه بازدیدمی‌کنند.

گچبری سراسری کاخ وسالن‌ها توسط استاد اصغر قزوینی انجام گرفته وبا سنگهای مرمرکرمان پله‌ها و دیوارها پوشانده شده است.

کتابهای خطی فراوانی در کاخ وجود دارد که بنابه اظهارمسئولان میلیونها تومان قیمت دارد که از جمله آنها از نسخه‌های قرآن مجید، شاهنامه و دیگر کتابها می‌توان نام برد.

میز نهارخوری کاخ ملت بهمان صورت سابق تزئین شده است که اکثرا مطلا می‌باشد و اکثرا کار کارخانه‌ای در برلین آلمان می‌باشد که فقط برای اشرف و سلاطین دنیا ظروف می‌ساخته است.

تابلوهای نقاشی کاخ از هنرمندان برجسته خارجی با رنگ و روغن می‌باشد و از هنرمندان ایرانی می‌توان از کارهای استاد طاهربهزاد نام برد.

ساعات بازدید کاخ همه روزه از ساعت ۹ الی ۱۲ وعصرها از ۱ تا ۵ بعدازظهر می‌باشد. روزهای جمعه ۹ تا ۱۲ و ۱ تا ۶ بوده و شنبه‌ها تعطیل است.

نام کاخها

۱ -کاخ سفید
۲- کاخ شهرام
۳ - اشرف
۴- شهوند
۵- شهبار
۶- مادر
۷- محمودرضا
۸- قدیم ولیعهد
۹- حدید
۱۰ - فریده دیبا
۱۱ - شمس
۱۲- علامرضا
۱۳- فرحناز
۱۴ بهمن
۱۵ - علیرضا

این کاخها بتدریج یکی پس از دیگری مرمت و آماده بازدید میشوند که درآینده شاهد بازدید آن خواهیم بود.

نام موزه‌ها

موزه ملت
نظامی
ظروف
سبز
هنرهای تزئینی
عتیقه‌ها و بافته‌ها
پژوهشی و مردم‌شناسی
تمبر
مینیاتور
طاغوت
حیوانات خشک شده
هنوز به صورت موزه در نیامده
هنوز به صورت موزه درنیامده
هنوز به صورت موزه درنیامده
تبدیل به دفترفنی شده

به مناسبت شکستن محاصرهٔ آبادان وپیروزی چشمگیر رزمندگان سلحشور ایران

قدس و کعبه قبله گاه مسلمین پاینده باد

سید علی شجاعی

ای سپاه پاسداران برشما از ما درود
ای سلحشوران ایران برشما از ما درود
ای حماسه آفرینان برشما از ما درود
ای سراپا عشق و ایمان برشما از مادرود

تا ابد نام عزیز پاسداران زنده باد
انقلاب کشور از سعی شما پاینده باد
برشجاعت‌های سربازان ارتش آفرین
برروان حمله جانبازان ارتش آفرین
تا قیامت برفداکاران ارتش آفرین
بروفاداری و برایمان ارتش آفرین

مرزبانان غیور و پاک ایران زنده باد
کشور اسلامی ما تا ابد پاینده باد
جاودان نیروی دریائی ایران تا ابد
نام نیروی هوائی ثبت دیوان تا ابد
برزبانها نام همرزمان جمران تا ابد
زنده نام ارتش اسلام و قرآن تا ابد

انقلاب ملت و جمهوری ما زنده باد
ارتش میلیونی ما تا ابد پاینده باد
روز و شب سرباز ایرانی پی عزوشرف
همره رزمندگان و پاسدارجان بکف

حمله وربردشمن قرآن چوشیراز هر طرف
تا بسوی قدس ره بگشاید از راه نجف

جنبش آزادی قدس و فلسطین زنده باد
قدس و کعبه قبله گاه مسلمین پاینده باد

بوی پیروزی وزد هر لحظه ما را در مشام
روزگار بعثیان زین پس سیه گردد چو شام
گو بصدام یزیدی شد دگر کارت تمام
نوبت مستضعفان گردید و همگام قیام

خلق مظلوم عراق و انقلابش زنده باد
کشور پاک امامان تا ابد پاینده باد

گرچه دشمن بهره برد از غفلت دیروز ما
لیک غافل بد از این پیروزی امروز ما
هست پیروزی از این پس شیوه هر روز ما
آفرین بر قهرمانان هوانیروزما

جان نثاران وطن در راه قرآن زنده باد
رهبر ما کشور ما دین ما پاینده باد
گفت رهبر روز اول حرفهای گفتنی
حرفهائی کوسراپا بود چون در سفتنی
هست خائن خایف خایف بود در رفتنی
حق بود پیروز و باطل است بی شک رفتنی

پیرو خط امامی گر؟ شجاعی زنده باد
سایه رهبر هماره برسرت پاینده باد

دیداری با اعضای شورای اسلامی کوره‌پزخانه‌های تهران و حومه

(در باره مشکلات و مسائل کوره پزخانه‌ها)

شورای اسلامی کوره پرخانه‌های تهران و حومه چندیست که تشکیل شده است و مورد حمایت و تائید وزارت کار و امور اجتماعی قرار گرفته است. این شورا اولین شورائی است که در تاریخ کوره پرخانه‌های پر از درد و رنج استثمار موجود آمده است و طبیعی است که تجربه جدیدی برای این گروه از کارگران باشد. دیدار و گفتگوئی داریم با اعضاء این شورا که در زیر از نظر شما می‌گذرد:

*** در سطح کلیه کوره پزخانه‌ها ما عضو و رابط شورا داریم**

*** انقلاب ثابت کرد که حق وحقوق ما کارگران کوره پرخانه بیش از آنچه که می‌گرفتیم بود**

*** دولت باید با برنامه‌ریزی، کوره پزخانه‌ها را از حالت ٦ ماه کار و ٦ ماه بیکاری بیرون آورد**

*** چون کارگر مسلمان میخواهد دینش حفظ شود، گروههای وابسته به شرق و غرب نتوانستند در بین کارگران مسلمان نفوذ کنند**

س- شورای اسلامی کوره پزخانه‌ها چگونه تشکیل شد و وزارت کار و امور اجتماعی چه نقشی در این مورد ایفا کرد؟

ج- بسمه تعالی- شورای اسلامی کوره پرخانه تقریباً از ۳ ماه قبل برادران مسئول وزارت کار سر کوره آمدند و تحقیق کردند و دانستند که شورا واجب است و بدین صورت شروع کردند از هر ۲۵ نفر کارگر کوره پرخانه یکنفر را انتخاب کردن و بعد از میان این افراد که ۳۸۰ نفر بودند ۹ نفر بعنوان عضو اصلی انتخاب شدند. تشکیل شورای اسلامی کوره پرخانه به همت و تلاش ۲ ماهه برادران مسئول وزارت کار بود که در میان کوره پرخانه رفتند و واقعاً برادران نقش مهمی در این مورد داشتند اگر زحمات اینها نبود شورا تشکیل نمی‌شد.

س- شورای اسلامی شما چند نفر هستند و این برادران در چه سطحی پراکنده‌اند؟

ج- شورای اسلامی کوره پز خانه‌ها ۹ نفر عضو اصلی و ۹ نفر عضو علی‌البدل می‌باشد منهای نماینده‌های رابط که هر ۲۵ نفر یک نماینده رابط دارند که اینها هم عضو شورا در سطح وسیعتر هستند و اینها در تمام ٦ منطقه که انتخابات انجام شده یعنی قرچک- خاتون آباد- محمود آباد- شمس آباد- یافت آباد- اسماعیل آباد پراکنده میباشد و در همهٔ مناطق ما اعضای اصلی و علی‌البدل داریم.

س- چرا وزارت کار در برگزاری انتخابات دخالت نمود و خواستهاش از شما بعنوان نمایندگان کارگران، کوره پزخانه چیست؟

ج: فکر می‌کنم خواسته‌های وزارت کار اینست که به وزارت کار کمک بشه و دست اخرائی باشیم در پیاده کردن عدالت یعنی کارگران به حقشان برسند.

س: اینها اساسنامه و مراسامه شورا تهیه شده است و اگر تهیه شده است بر چه محورهائی تکیه دارد؟

ج: اساسنامهٔ ما نوشته شده و به تصویب نمایندگان هم رسیده است و محورهایش تقریبا همان احکام الهی می‌باشد. یعنی پیروی از قانون اساسی و مبانی جمهوری اسلامی

و در اصل پیاده کردن قانون اسلام و قانون اساسی در اساسنامه آمده است که ما اعضای شورا میتوانیم در تمام کارها و مشکلات کارگران کوره‌پزخانه‌ها رسیدگی کنیم. از قبیل مسائل رفاهی- مسکن- حمام بهداشت و درمان و همچنین پی‌گیری خواسته‌های کارگران که تاکنون توجهی به آن نمی‌شده است.

س: کارگران کوره‌پزخانه بیشتر از چه شهرهائی هستند و چرا مهاجرت می‌کنند و چه راهی برای نجات آنان وجود دارد که دیگر به شهرها رو نیاورند.

ج- اولین مسئله اینست که از مناطقی که کارگران هستند کشاورزی را توسعه بدهند، بطور مثال در منطقه‌ای که ما هستیم، زمین فراوان است ولی آب ندارد. اگر آنجا وزارت کشاورزی اقدام بکند و موتورآب ببرند و همان موتور آب را دست چند کارگر بدهند، این کارگر دیگر مجبور نیست کوچ کند و بیاید الان ما زندگی نداریم، ٦ ماه اینجا و ٦ ماه آنجا هستیم. نه در اینجا زندگی داریم نه در آنجا، ولی اگر کاری بکنند مسئولین مملکت، کشاورزی را توسعه بدهند ما در آنجا کشاورزی می‌کنیم، دیگر مجبور نیستیم بیائیم اینجا سر کوره‌ها، کوره‌پزخانه، را هم می‌توانند بصورت اتوماتیک ماشینی بکنند که اینقدر نیروی انسانی لازم نداشته باشد. بنظر ما تنها راه اینست که کشاورزی را توسعه بدهند. اینها اکثر از شهرهای خراسان و استان آذربایجان شرقی هستند.

سئوال- کارگران بیشتر از چه سنینی هستند و کودکان در اینجا چه می‌کنند و چه آینده‌ای دارند؟

جواب: این افراد از ۹ سال هستند تا ۵۰ الی ٦۰ سال که کار می‌کنند. بچه‌هائی که اینجا هستند و کار می‌کنند آینده‌شان تاریک است، ولی با امیدی که داریم به جمهوری اسلامی، امیدواریم بتوانیم برنامه‌ای داشته باشیم تا این کودکان دیگر کار نکنند و ما میخواهیم از مسئولین که به این مسئله توجه کنند، چرا باید بچه ۹ ساله کار کند؟ او محور است، چون پدر و مادرش فقیر هستند و با کار کردن پدر و مادر تامین نمی‌شود و محورند فرزندشان را هم بکار بگمارند و این در اثر آن است که حق انها را پرداخت نمی‌کنند. اگر حق او را بدهند، یقینا تامین خواهند شد و دیگر محور نیستند فرزندشان کار کند یا سعی رن خانه‌اش را بگذارد کار کند محور است رن و بچه‌اش کار کنند. برای اینکه باید ٦ ماه اینجا کار کند تا ٦ ماهی که بیکار است چرخ زندگی‌اش را بچرخاند و راهش این است که یک طرحی و برنامه‌ای بریزند که کار کوره‌پزخانه، از این شکلی که دارد تغییر کند بایست به این صورت باشد، یعنی ٦ ماه کار و ٦ ماه بیکاری.

سئوال- پس از تشکیل شوراها آیا کار فرماها و سهامداران در مدیریتشان تغییر داده‌اند و یا هنوز در حال توطئه بر علیه شوراها هستند.

جواب: خوب همه خوب هستند در بین این افراد. یک عده خودشان را به حساب می‌خواهند خوب نشان دهند، می‌آیند و می‌گویند مسجد درست می‌کنیم و یکعده هم هستند که توطئه می‌کنند. ولی در اصل هیچ کارفرمائی دلش نمی‌خواهد شورای اسلامی باشد تا حق کارگران را بگیرد.

سئوال- میدانیم که گروههای سیاسی زیادی هستند که می‌خواهند خودشان را به شما نزدیک کنند، اینها چه کسانی هستند واز کجا آمده‌اند و آیا می‌توانند با شما رابطه‌ای داشته باشند.

جواب- پیش از پیروزی انقلاب کسی به سراغ کوره پزخانه‌ها نمی‌آمد، بعداز پیروزی انقلاب شما میدانید که گروهها مشخص نبود و همه‌شان می‌گفتند ما خواستار رسیدن کارگر به حق و حقوق او هستیم. و چهرهٔ واقعی خود را نشان نمیدادند. بنابراین می‌آمدند سر کوره‌ها و می‌گفتند شما چه بکنید وچه نکنید. خلاصه تبلیغ زیادی میکردند، مخصوصاً این مجاهدین خلق که پیش خود ما آمدند وگفتند که اینها حق شما را نمیدهند وشما بیائید اعتصاب کنید و حلوی اینها را بگیرید. ولی ما گفتیم نه، هرچه امام و رهبرمان بگوید، آنرا خواهیم کرد و اگر حق مارا نمیدهند، راهش اعتصاب وکم کاری نیست. میتوانیم پیش مسئولان مملکتی برویم و درد دلمان را بگوئیم. حتماً آنها رسیدگی خواهند کرد.. حتی این فدائیان خلق میآمدند عکس و فیلم می‌گرفتند ومی‌گفتند چاپ میکنیم. ولیکن چون کارگر مسلمان بود و بخاطر دینش اگر هیچ چیز همگیر او نیاید، حداقل میخواهد دینش حفظ شود و بخاطر همین مسئله، کاری نتوانستند بکنند و شکست خوردند و رفتند.

کوره پرخانه‌ها با دود کشهای بلند وزمینه ای خشک وخاکی. دراینجا هرچه می‌بینید، رنگ وبوی خاک دارد ورنج استثمار هزاران هزار کارگر. همه چیز از خاک است، باخاک وتاخاک

کودک اکنون آسوده خوابیده است. اما فردا بزرگ خواهدشد وخاک را تجربه خواهد کرد واینکه چگونه وباچه مشقتی باید «نان» بدست آورد. آینده آنان را دریابیم.

سئوال- شما بعنوان اعضای شورای اسلامی برای چه هدفی مبارزه میکنید و برنامه‌های آتی شما چیست؟

جواب- شورای اسلامی می‌بایست به حق وحقوقهائی که کارگران دارند و کارفرماها ملزم به پرداخت آن هستند وازپرداختن آنها سرباز میزنند، رسیدگی کند. کار دیگر شورا آگاهی دادن به کارگران است.ما از برادران مسئول وزارت کار خواستایم تا در جهت آگاهی ورشد کارگران، شورا را کمک کنند تا ما کارگران را نسبت به حق خودشان آگاه کنیم. چون تابحال هرظلم وستمی که به آنها می‌شده بدلیل نا آگاهی کارگران بود. همچنین نسبت به نارضایتی که هنوز در کوره‌ها وجوددارد، نسبت به دستمزدها و همچنین نسبت به دیگر مسائل کوره‌ها از قبیل مسجد وحمام وبیمه وتشکیل شرکت تعاونی مصرف، تشکیل صندوق قرض الحسنه است که خیلی مهم است، بدلیل آنکه کارگر در زمان بیکاری محتاج به پول است وکارفرما با پرداخت مبالغی، کار او را پیش خرید میکند و کارگر نیز می‌بایست در تابستان برای او کار کند. از کارهای دیگر ما نظارت برتعیین قیمت آجر است. در این رابطه برنامه‌ای داریم که

*** بیش از یک میلیون تومان از حقوق کارگران را از کارفرما گرفته و به آنان داده‌ایم**

*** در کوره پزخانه‌ها، کارگران ۹ تا ٦۰ ساله کار می‌کنند**

*** پس از انقلاب حدود ٤۰ دستگاه حمام ساخته شده است**

*** خواهان حذف ماده ۳۳ قانون کار هستیم**

*** قبل از انقلاب حتی یک حمام و یک توالت لوله کشی نداشتیم**

بر طبق آن قیمت آجر تمام‌شده و سود واقعی کارفرما را محاسبه کنیم. یکی از کارهای مهمی که شورا در همین روزهای اولیه انجام داده، گرفتن روزی ۸ تومان مصوبه وزارت کار بود که کارفرما، همه ماهه از پرداخت آن سرباز میزدند. کل این مبلغ که به بیش از یک میلیون تومان میرسید، از آنها گرفته وبه کارگران داده شد.

سئوال- نظرتان راجع به قانون کارفعلی چیست وآیا فکر نمیکنید که وقت آن رسیده باشد که قانون کار جدید نوشته شود؟

جواب- چون ما تا حالا با اداره کار سروکار نداشتیم و اینکه جدیداً انتخاب شدیم و در همین مدت ما بررسی کرده و متوجه شدیم تعدادی از مواد قانونی کار دست و پاگیر است. بطور مثال ماده ۳۳ قانون کار در مورد اخراج کارگران است. هر کارفرمائی می‌بیند یک کارگری که چند سال سابقه کار دارد و برای کارگران فعالیت میکند، وی را به عناوین مختلف اخراج می‌کند و وزارت کار هم می‌گوید حوب حق کارگر را پرداخت کن و اخراج کن. ما واقعاً از مسئولین می‌خواهیم که این ماده ۳۳ را حذف کنند تا دیگر کارفرماها نتوانند براحتی کارگران را اخراج کنند. همچنین یک طرح ریخته شود تا کارگران کوره پرخانه‌ها از حالت روز مردی خارج شده و استمرار شوند.

سئوال- میدانید که کارگران کوره‌پزخانه‌ها از محروم‌ترین اقشار جامعه هستند و طبعاً شما باید خیلی فعالیت کنید. مهمترین مسائل و مشکلاتی که هم‌اکنون دارید چیست و اولویت با کدام است.

جواب- مهمترین مسئله دستمزد کارگران است. کارفرماها آجر را به هر قیمت که دلشان بخواهد میفروشند و در عوض نسبت به دستمزد کارگران هیچگونه توجهی نمی‌کنند و دیگر مسائل رفاهی از قبیل مدرسه و دکتر است که خیلی کم است. از همه مهمتر مشکل بزرگ ما، کارگران افغانی هستند که در کوره‌پزخانه کار می‌کنند. کارفرماها بدلیل پرداخت دستمزد کم از این افراد استفاده می‌کنند و کارگران ایرانی را اخراج می‌کنند، چون کارگران افغانی با کمترین دستمزد کار می‌کنند. کارگران ایرانی که هر کدام ۱۰ الی ۳۰ سال عمر خودشان را در کوره‌ها به فنا داده‌اند، اخراج می‌کنند و از افغانی‌ها استفاده می‌کنند، چون کارگر افغانی نه حمام می‌خواهد و نه مسجد میخواهد. دیگر اینکه از نظر امنیت برای ما مشکل شده است، چون بعضی از این افراد افغانی سابقه درستی ندارند، ما در امنیت نیستیم. امیدواریم دولت فکری نسبت به اخراج این افغانی‌ها بکند.

سئوال- شما انقلاب اسلامی را چگونه دیده‌اید و آنرا در آینده چگونه می‌بینید؟

جواب- تا روزی که ما انقلابمان پیروز نشده بود، اصلاً از کارگر کوره پزخانه اسم نبود، نه دررادیو و نه در تلویزیون اسمی از ماکارگران برده نمی‌شد. مثلا اگر کارگر کوره‌پزخانه به یک اداره‌ای شکایت می‌کرد، کارفرما جلوتر با یک تلفن و یا بارشوه، کاری می‌کرد که کارگر را با یک لگد بیرون می‌انداختند.وقتی انقلاب پیروز شده بود حتی یک حمام برای ما ساخته نبودند و یک توالت لوله کشی شده نداشتیم. اصلاً تمام وضع کوره‌ها خیلی خراب بود. از همه بدتر اصلاً جرات نمیکرد کسی حرفی بزند چونکه فوراً او را اخراج میکردند. الحمدالله بعد از پیروزی انقلاب خیلی کارها برای ما شده است. هم حقوقهایمان بالا رفته است و هم بکارهای رفاهی ما توجهی شده است. البته مشکلاتمان زیاد است ولیکن خوشبختانه پس از پیروزی انقلاب خیلی فرق کرده است.

قبل از انقلاب حمام نداشتیم ولیکن حالا ۳۰ الی ٤۰ دستگاه حمام ساخته‌اند و از همه مهمتر این انقلاب به سطح آگاهی ورشد فرهنگی ما خیلی کمک کرد، چون کارگر آگاهی نداشت و نمیدانست حق او چیست. فکر میکرد هرچه کارفرما بگوید همانست. ولی انقلاب اینرا برای تمام مردم ایران و تمام دنیا ثابت کرد که حق کارگران و حقوق کارگران بیش از اینهاست که میگفتند و کسانی نیز در این انقلاب هستند که از حق کارگران دفاع کنند قبل از انقلاب کارگر اصلاً وارث کار را بلد نبود و اصلاً راهش نمیدادند اما خوشبختانه الان با اعوش بار ما را میپذیرند.

ما در پایان به مسئولان پیشنهاد میکنیم هر کوره‌ای که خلاف قانون جمهوری اسلامی عمل میکند. این کوره‌ها را تحویل شورای اسلامی کارگران کوره پز خانه داده تا با مهمترین شرایط ممکن آنرا اداره کنیم.

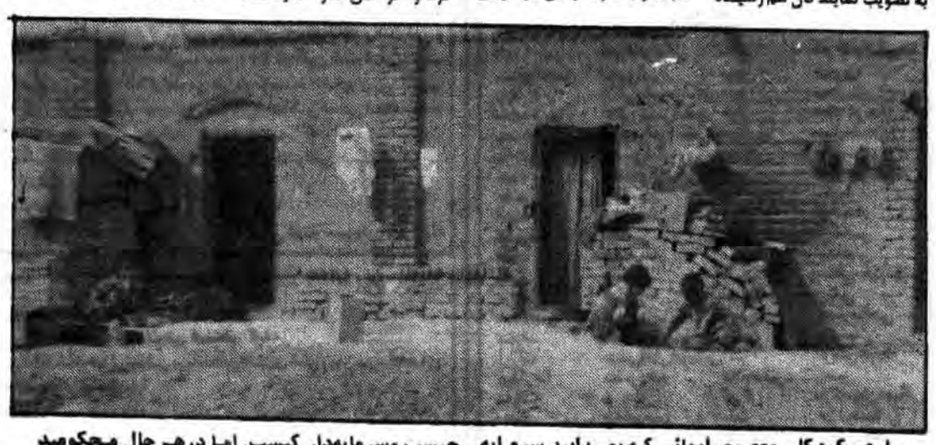

وبارهم کودکان معصوم. ابهائی که نمیدانند سرمایه چیست وسرمایه‌دار کیست. اما درهر حال محکومند که درکوخها وحاکها زندگی نمایند. باید به آنان آموخت که کیستند وآنها کیانند.

از میان نامه‌ها

کارگران با دستهای توانای خویش با دیو وابستگی جهادگونه درستیزند

درپی فعالیت برادران کارگر واحد جهاد سازندگی ایران‌ناسیونال در آسایشگاه معلولین قم، یکی از برادران انجمن اسلامی آن آسایشگاه باارسال نامه‌ای از رحمات آنها قدردانی کرده است. متن نامه وی به قرار زیر است:

بسمه... الرحمن الرحیم- چگونه میتوان عظمت و سرزگی کارهای تحسین‌برانگیز تو را که واقعاً جهادگونه انجام دادی ستود. ای قلبها به نیش آئید که یاران حسینی بزرگ، آنانکه سالها پیش در گهواره آرمیده بودند چگونه اینک لحظه‌های یاس و ناامیدی را به امید و دلتنگی را به جهاد شادی مبدل میسازند. ای چشمها! بیائید بنگرید که یاران او به چه صورت با دستهای توانای خویش بادیو وابستگی جهادگونه درستیزند. سپاس برادر...

سپاس تو را که بدون چشمداشت مادی به یاری برادر و خواهرت که سالها مأیوسانه چشم بدر دوخته بودند تااینگونه ایثارگران را ببینند. شفاقی بوسه بر دستهای تو، برمشت گروه کردهات که سحر و مقاوم چون پنک آهنگران بر دهان باوه‌گویان حلق نما نثار میشود ایثار کارهای خوب و قابل ستایش این نهاد پرتم انقلاب اسلامی حلوی چشمانم انجام گرفت وسائلی که سالها به صورت اسقاط سلا استفاده در گوشه‌ای افتاده بود اینک با دستهای توانای این برادران تعمیر ودر جهت خدمت به ما آماده کار شدند هنگامیکه در کارگاه لباسشوئی این برادران را دیدم انچه میدیدم ساوم نمیشد ماشین لباسشوئی داشت کار میکرد قلبم از شادی در سینه می‌طپید. اینها فرشته هستند اینها واقعاً جهاد میکنند. با دستهای نیرومند و توانای خویش جانی تازه در کالبد بی جان ماشینها میدمند. چند روز پیش از اینکه این برادران قدم به دیدگان ما بگذارند، مهندسین از تهران جهت تعمیر این ماشینها آمده بودند و هزینه پیشنهادیشان خیلی سنگین بود، اینک میدیدم که برای رضای خدای تعالی همه چیز بصورت اولش برگشت خدایا! شکرت.

اگر بخواهم انچه را که این برادران در چند روز زندگی جهادگونه خویش در این آسایشگاه انجام دادند به تحریر درآورم شاید نشود با آن کتابها پشت لوله کشی کردند و اما انچه بیش از هر چیز قابل تحسین میباشد روحیه شاد و انقلابیشان بود خداوند پشتیبانشان باشد و توفیقشان دهد

والسلام

پیامهای تبریک بمناسبت انتخاب رئیس جمهور برادر حجت‌الاسلام خامنه‌ای

با تنفیذ حکم ریاست جمهوری حجت‌الاسلام خامنه‌ای از سوی امام و اعلام شروع کار رسمی رئیس جمهور منتخب امت پیامها و اطلاعیه‌های تبریک از سوی انجمنها و شوراهای اسلامی و ارگانهای مختلف کشور صادر شده است که در زیر به برخی از آنان اشاره می‌کنیم.

انجمن اسلامی منطقه ۱۷ پستی تهران

ما نسخ من آیه اونتهاتأت بخیر منها اومثلها

هر چه از نشانها رانسخ یا آن را از میان شما برداریم بهتر از آن یا مثل آنرا میدهیم.

پروردگارا باین ملت بزرگ و عظیم و زنده همیشه در صحنه و شهید پرور را که بحق شایسته احکام و حکومت اسلامی می‌باشند هر چه زودتر به پیروزی نهائی نائل بگردان این بار هم با رای دادن مشت محکمی بر دهان شرق و غرب متجاوز این امت زد و جهان غرق در مادیت خود اعتراف باین موضوع کرد که این مردم طرف دار اسلام میباشند و شکست ناپذیرند آری انتخاب شایسته و بجای شهید زنده رزمنده در جبهه جنگ و در پشت جبهه در محراب عبادت امام جمعه عزیز و محبوب تهران حجت‌الاسلام سید علی خامنه‌ای برای بریاست جمهوری بر امام زمان (عج) و امام خمینی و امت شهید پرورمان و مسلمین جهان و سپاهیان اسلام مبارک باد.

انجمن اسلامی فروشگاه قدس مرکزی

بسمه تعالی

انتخاب بحق امام جمعه تهران اینمرد محراب و مسلسل فرزند امام و از خاندان پاک رسول الله و این شهید شاهد را به سومین ریاست جمهوری اسلامی ایران به امام زمان (عج) و نایبش امام امت خمینی بت شکن و امت شهیدپرور و ایثارگر ایران تبریک میگوئیم.

انجمن اسلامی کارکنان وزارت راه و ترابری

بسمه تعالی

محضر مبارک حضرت حجت‌الاسلام خامنه‌ای ریاست جمهوری اسلامی ایران ما نباید نگران این باشیم که آیا در کارهائی که انجام میدهیم مبادا شکست بخوریم، باید نگران باشیم که مبادا به تکلیف عمل نکنیم.

(امام خمینی)

بار دیگر امت بپا خاسته و مسلمان ایران مشت محکمی بر دهان آمریکا و مزدوران داخلیش کوبید و به ندای رهبرش لبیک گفت و با بیش از شانزده میلیون رای رئیس جمهور مکتبی و روحانیش را انتخاب نمود، ما ضمن عرض تبریک عید سعید قربان به محضر مبارک انتخاب آنجناب را به ریاست جمهوری اسلامی ایران تبریک گفته، از خداوند بزرگ خواستاریم که شما را برای امت ما سلامت نگه دارد و در کشیدن این بار مسئولیت سنگین مملکتی هر چه بیشتر موفق و پیروز بدارد، آمین یارب العالمین.

انجمن اسلامی کارکنان کارخانجات صنعتی ایران ناسیونال

بسمه تعالی

رئیس جمهور محبوب و گرانقدر جناب حجت‌الاسلام والمسلمین سیدعلی خامنه‌ای دامة برکاته انتخاب شایسته آن برادر مبارز و متعهد را که با رای قاطع بیش از ۹۵٪ امت سلحشور و شهیدپرورمان بعنوان ریاست جمهور کشور اسلامی ایران حاصل شد و بار دیگر شرکت پیکارچه و بی‌سابقه ملت بزرگ ایران در این امر سرنوشت ساز موجب تقویت هرچه بیشتر اسلام و قطع امید بیش ازپیش صهیونیزم بین‌المللی، جهانخواران شرق و غرب و مزدوران جیره خوار داخلی خارجی آنان این دشمنان قسم خورده اسلام گردید و تعهد ملت شریف ایران را به اسلام عزیز بیش از پیش به اثبات رساند.

ما کارکنان کارخانجات صنعتی ایران ناسیونال، ضمن عرض تبریک و تهنیت این موفقیت بزرگ به پیشگاه حضرت ولیعصر (عج) و نایب برگزاری خمینی کبیر و امت شهیدپرور ایران و رئیس جمهور محبوب و دانشمند امیدواریم که با هماهنگی قوای سه گانه و همکاری ارگانهای اسلامی انقلابی در پیروی از دستورات پیامبر گونه امام امت در جهت پیریزی و اجراء احکام مقدس اسلام و خدمت به مستضعفین ومحرومین کوشا باشید.

انجمن اسلامی کارکنان کارخانه ساراول

با انتخاب برادر سیدعلی خامنه‌ای به سمت ریاست جمهوری ایران لرزه بر اندام شرق و غرب افتاد، زیرا امام خمینی فرموده خامنه‌ای را من برگزیده‌ام.

برادر مبارز مرد محراب و حبیبه سیدعلی خامنه‌ای انتخاب به حا و شایسته جنابعالی را به عنوان سومین ریاست جمهوری اسلامی ایران ازطرف امت مسلمان و شهیدپرور ایران که با رأی قاطع و کوبنده خویش پوزه تمام ابرحایتکاران شرق و غرب و ایادی آنها را به خاک مالیده و آنان را منزوی کرده است تبریک و تهنیت عرض می‌نمائیم و امیدواریم که همواره حامی مستضعفان و دشمن مستکبران باشی و بخاطر داشته باشی که ما مردم کوچه و بازار وزاعه نشینها به تو امید بستهایم.

باشد که با الهام از مویات رهبر کبیر انقلاب حضرت امام خمینی درجهت بهتر پیاده شدن قانون اساسی و الهی قرآن کریم از هیچ کوششی دریغ نورزید.

روابط عمومی سازمان برنامه و بودجه

و نریدان نمن علی الذین استضعفوا فی‌الارض و نجعلهم الائمه و نجعلهم الوارثین

(قرآن کریم سوره قصص آیه ٤)

برادر حجت‌الاسلام والمسلمین سیدعلی خامنه‌ای رئیس جمهور مکتبی و منتخب ملت شریف ایران

با سپاس بیکران به درگاه باریتعالی و با آرزوی موفقیت در راه‌ادامه خدمتگزاری به امام و امت شهیدپرور، ضمن تبریک انتخاب آن برادر گرامی به سمت ریاست جمهوری اسلامی ایران از درگاه خداوند متعال آرزو داریم تا تحت توجهات ولی عصر عجل... تعالی فرجه و با رهنمودهای امام خمینی بنیانگذار جمهوری اسلامی ایران و رهبر مستضعفان جهان در خدمت بمردم و ادامه راه شهید رجائی و شهید باهنر و سایر شهداء راه اسلام موفق و موید باشید.

مطمئن هستیم که جنابعالی همچنان مانند گذشته در برابر ابرقلدران قاطع و برای مستضعفان، خدمتگزار خواهید بود. والسلام.

انجمن اسلامی شرکت دخانیات

بسمه تعالی

با درود به رهبر کبیر انقلاب و امت همیشه درصحنه انتخاب برادر عزیز حجت الاسلام والمسلمین سید علی خامنه‌ای توسط امت حزب الهی را به حضرت بقیةا... امام مهدی (عج) و نایب برحقش امام خمینی و ملت مسلمان و شهید پرور تبریک و تهنیت عرض نموده آرزو دارد که این فرزند اسلام در پرتو عنایات حق تعالی این مملکت اسلامی را هر چه بیشتر بسوی الله سوق دهد.

کارکنان شرکت صنعتی جنرال

دو پیروزی بزرگ جدید را که یکی استقرار ریاست جمهوری حجت الاسلام خامنه‌ای و دیگری کشته شدن سادات خائن توسط ارتشیان مسلمان مصر میباشد را بعموم هموطنان عزیز و مسلمانان جهان تبریک و تهنیت عرض مینمائیم.

کمک کارگران به جبهه‌های جنگ

اگر این جنگ ۲۰ سال هم طول بکشد ماایستاده‌ایم
«امام خمینی»

براستی اگر این جنگ صدسال هم ادامه داشته باشد ما باایمانی که از ملت هوشیار و انقلابی و از جان گذشته سراغ داریم، چون سدی آهنین درمقابل دشمنان ومسلمین می‌ایستند و سازش نمی‌کنند. انقلاب را مستضعفین به ثمررساندند و تا به آخر هم حتی تا پای جان از دست آوردهای آن نیز پاسداری می‌کنند. دررابطه با جنگ تحمیلی صدام کافر علیه انقلاب‌اسلامی برادران و خواهران کارگر ما در پشت جبهه کماکان به ایثار مشغول میباشند. دراین رسیه برادران کارگر شرکت ساختمانی دولت‌آباد در سه نوبت و مجموعاً یک میلیون ریال به حساب جنگ‌زدگان واریز نموده‌اند که امیدواریم مورد قبول «الله» و ملت شهیدپرور واقع شود، همچنین برادران و خواهران در گروه صنعتی بهشهر درطول سال گذشته شرکت صنعتی بهشهر مبلغ ۲۸۵٤۲٤۷ ریال و شرکت پاکسان مبلغ ۳۲۱۲۸٦۵ ریال به حساب ۷۷۷۷۷ واریز نمودند و لازم بتذکر است که مبلغ ۱۰۷۹٤٤۰ ریال بابت سهمیه شیر تا آخر شهریور ماه سال ٦۰ را که برای حفظ سلامت کارگران ضروری میباشد آنرا هم به هزینه‌های جنگ پرداختند و همچنین تعداد ٦۰۰۰/ گونی خالی جهت ساختن سنگر و یک کامیون پودر شستشو بوزن ٦۵۰۰ کیلوگرم از طرف این شرکت به جبهه‌های جنگ ارسال گردیده است و همچنین تعداد ۸۵۰ عدد قابلمه و درصمن یک کانتینر از شرکت پاکسان باتوجه به نیاز ارتش به جبهه فرستاده شده است.

فعالیتهای عمرانی

هرند

۱۲۰ حانوار درروستای الله آباد هرند عملیا ارتوابع شهرستان حیرفت زیر پوشش شبکه برق رسانی قرار گرفتند. شرکت برق منطقه‌ای کرمان با اعلام این مطلب افزود این طرح باهزینه‌ای معادل ۱۱ میلیون و ۷۸ هزارو ۳۷۳ ریال بایجاد شبکه‌ای‌بطول۱۲ کیلومتر خط فشار متوسط وضعیت ونصب یکدستگاه ترانس پایان یافت ومورد بهره‌برداری قرار گرفت.

فریدونشهر

کاراحداث یک باب مدرسه ویک باب حمام دردو روستای تابع فریدونشهر به پایان رسید. این طرح به ترتیب درروستای دهبادسفلی وحمعرآباد بمرحله بهره‌برداری رسیده‌است. این گزارش حاکی است که علاوه برتعمیر مدرسه، حمام روستای دهباد علیا وقلعه سرخ، کاراحداث چند پل درروستاهای چقاحق، حاکپری، پشتکوه، سرداب سفلی وفریدونشهر بانجام رسید هزینه اجرای این عملیات جمعا ۵۰ میلیون ریال گزارش شده است.

رفسنجان

روستای کوثر زیرارتوابع شهرستان رفسنجان به شبکه برق سراسری پیوست و ۲۵۰ خانوار این روستا از تسهیلات روشنائی وبرق بهره‌مندشدند.

برق رسانی به روستای مذکور بیش از ۷ میلیون ریال هزینه دربرداشته است.

تویسرکان

با صرف هزینه‌ای بالغ بر ۳۲/٤۳۲/۵۸۸ ریال عملیات احداث سه پروژه شامل یک درمانگاه خط آبرسانی ویک حمام ٦ دوشه دردوروستای تویسرکان در شرف اتمام وبهره‌برداری قرار گرفت.

همچنین باتامین اعتباراتی از محل طرحهای خاص ناحیه‌ای درمانگاه درروستای بابا پیرعلی بااعتبار ۹۲۳/۵۸۸ ریال با ۷۰ درصد کارهای انجام شده، یک پروژه خط آب رسانی درقریه آرنیمان با اعتبار ۱۷ میلیون ریال و ۹۰ درصد کار انجام شده ویک حمام ٦ دوشه در روستای بابا پیر علی بااعتبار ٤/۵۰۰/۰۰۰ ریال با ۵۰ درصد کارهای انجام شده از جمله فعالیتهای این دفتر می باشد همچنین ۱۵ پروژه دیگر احداثی و تکمیلی این دفتر دردست اقدام وانجام کارهای عمرانی می باشد.

رزند

روستای باب دوری ازتوابع شهرستان رزند زیرپوشش شبکه برق رسانی قرارگرفت.

شرکت سهامی برق منطقه‌ای کرمان ضمن اعلام این خبر افزود:

بااجرای این طرح که با همکاری برادران جهاد سازندگی انجام شده ٦۰ خانوار از نعمت روشنائی برخوردار شدند.

نطنز

عملیات ساختمانی راه کله روی به نطنز پایان یافت ومورد بهره‌برداری قرارگرفت.

این راه که باهزینه ۵٦/۵۸۲/۸٤۲ ریال ساخته شد ۲۰ کیلومتر طول و ۷ متر عرض دارد دراین عملیات راهسازی ۲۱ دهانه پل نیز احداث شده است.

تنکابن

با پایان گرفتن کارهای ساختمانی یک واحد آموزشی ۵ کلاسه درروستای حلحال محله تنکابن بهره‌برداری ازآن آغاز شد.

این واحد آموزشی بازیربنا ۱۹٦ مترمربع درزمینی بمساحت یکهزار متر مربع ایجاد شده و ۲ میلیون و ۱۰۰ هزارریال هزینه انجام آن ازمحل درآمد یکروز نفت تامین وپرداخت شده است.

شیراز

روابط عمومی استانداری فارس اعلام کرد که درشهریور ماه سال جاری دفتر فنی استانداری اجرای عملیات تکمیلی وساختمانی پارده طرح عمرانی شامل تکمیل گرمابه‌های بهداشتی، سالنهای ورزشی و آسفالت خیابانها وغیره رابااعتباری حدود هشتاد میلیون ریال به پیمانکاران واگذار کرده است.

همچنین قرارداد اجرای کارهای تکمیلی شش طرح آبادانی دیگر شامل زیرسازی وآسفالت خیابانها و محوطه سازی خانه پیشاهنگ ودو سوانکشی سالن ورزشی دارای وکمپلیت سالن کشتی موربان رابااعتبار ۷۹ میلیون و ۹۱۵ هزار ریال به پیمانکاران مادله کرده است

نرخ انواع میوه وترمبار

شورای نرخگذاری میوه و ترمبار نرخهای عمده فروشی وخرده فروشی تااطلاع ثانوی بشرح زیرباطلاع شهروندان تهرانی میرساند.

ردیف	نوع محصول	عمده فروشی	خرده فروشی
۱	انواع گوجه‌فرنگی	۳۰-٤۰ریال	۳۵-۵۰ریال
۲	انواع پیاز	۲۰-۲۵ریال	۱۸-۲۷ریال
۳	انواع سیب‌زمینی	۲۰-۳۰ریال	۳۰-٤۰
٤	انواع هویج فرنگی	۲۰-۳۵ریال	۳۵-۵۰ریال
۵	بادمجان دلمه‌ای وقلمی	۲۵-۳۵ریال	۳۵-۵۰ریال
٦	خیار سبزقلمی	۳۵-۵۰ ریال	۵۰-٦۵ریال
۷	خیار درهم	۲۰-۳۰ریال	۳۰-٤۰ ریال
۸	انواع کدو	۷۰-٤۰ ریال	٤۰- ۵۵ریال
۹	کلم پیچ	۱۵-۲۵ ریال	۲۵-۳۵ریال
۱۰	کلم قمری	۲۰-۳۰ریال	۳۰-٤۰ریال
۱۱	فلفل دلمه‌ای	۳۰-٤۵ ریال	۳۵-٦۰ریال
۱۲	کاهو رسمی و سالادی	۲۵-۳۵ریال	۳۵-۵۰ریال
۱۳	لوبیاسبز	۵۰-۷۰ ریال	٦۵-۹۰ریال
۱٤	سیر	۲۵-٤۰ریال	۳۵-۵۵ریال
۱۵	هندوانه محبوبی	۲۵-۲۰ریال	۲۰-۲۷ ریال
۱٦	هندوانه سفید	۲۰-۲۳ریال	۲۰-۳۰ریال
۱۷	خربزه گرمساری وایوانکی	۲۵-۲۷ریال	۳۵-۵۰ریال
۱۸	خربزه مشهدی	۳۰-٤۰ریال	٤۰-۵۵ ریال
۱۹	لیموترش	۵۵-٦۰ریال	۵۰-۸۰ریال
۲۰	انواع سیب	۵۰-۸۰ریال	٦۵-۱۰۰ریال
۲۱	انگوربیدانه‌سفیدشاهرودی	۳۵-۵۰ریال	۳۵-۷۰ ریال
۲۲	انگوربیدانه‌قرمزکندری	۵۵-۷۰ریال	٦۵-۸۰ریال
۲۳	انگورصاحبی وشاهانی	٤۰-٦۰ریال	۵۵-۸۵ریال
۲٤	انگورعسگری	۳۰-٤۵ریال	٤۰-٦۵ریال
۲۵	انوردمشهدی(درشت)	۷۰-۹۰ریال	۷۵-۱۲۰ریال
۲٦	سایر انواع آلو	٦۰-۸۰ریال	۸۰-۱۰۵ریال
۲۷	هلو(حاج‌کاظمی‌وآلبرتا)	۱۰۰-۱۵۰ریال	۱۳۰-۱٦۰ریال
۲۸	سایرانواع هلو	۵

گزارش سفر به کره و مالزی از زبان حجت‌الاسلام هاشمی رفسنجانی

حجت الاسلام والمسلمین هاشمی رفسنجانی رئیس مجلس شورای اسلامی در شهریور ماه سال جاری در راس هیئتی به کشورهای کره شمالی و مالزی سفر کردند وهمانطور که اطلاع دارید این سفر نتایج ثمر بخشی در گسترش روابط خارجی جمهوری اسلامی ایران با کشورهای مذکور داشت که خوانندگان ارجمند او کم و کیف آن باخبر هستند خبرنگار ما که در این سفر به همراه هیئت ایرانی بوده است گزارش مشروح این سفر و نتایج آن را از زبان حجت‌الاسلام هاشمی رفسنجانی تنظیم کرده است که از نظرتان میگذرد:

بسم ا... الرحمن الرحیم

خبرنگار روزنامه جمهوری اسلامی از من خواست که گزارشی درباره مسافرتمان به کره بدهم. جریان این سفر بر میگردد به زمانی که من در وزارت کشور بودم. سفیر کره شمالی آن زمان یعنی نزدیک به دو سال پیش از من خواست که به کشورشان مسافرت کنم و از آن مدت تا بحال مرتبا این دعوت را تکرار کرد تا اینکه من بالاخره پذیرفتم که وقتی برای این سفر تعیین کنم از اول امسال دو سه مرتبه وقت تعیین شد ولی به علل زیادی این سفر انجام نشد. آخر تابستان که در مجلس دو هفته تعطیلی داشتیم دو هفته آخر تابستان وقت تعیین کردیم اما باز شهادت آقای رجائی و آقای باهنر این سفر را هم به تاخیر انداخت ولی بعد از اینکه کارها را تنظیم کردیم دیدم فرصت این مسافرت هست و دوستان هم گفتند بخاطر موضع خوب کره شمالی در جنگ عراق با ایران بهتر است این مسافرت را انجام بدهیم. ساعت ده و نیم روز یکشنبه ۲۲ شهریور ۶۰ ده و نیم بعدازظهر یعنی یک ساعت و نیم مانده به نصف شب از فرودگاه مهر آباد با هواپیمای جت بوئینگ ۷۰۷ با همراهانی در حدود ۳۰ نفر بطرف کره پرواز کردیم. اختلاف ساعت بین کره و ایران ۵/۵ ساعت است. حدود هشت ساعت یکسره پرواز داشتیم و تقریبا ساعت ۱۲/۵ بوقت تهران وارد فرودگاه پیونگ یانگ پایتخت کره شمالی شدیم. استقبال خیلی باشکوهی ترتیب داده بودند. نزدیک یک هزار استقبال کننده آورده بودند که اکثرشان خانمها بودند و همگی یک شاخه گل مصنوعی در دستشان بود که این هم جزو صرفه‌جوئی اینهاست که برای همیشه میماند و برای همینگونه مراسم است و تعداد زیادی هم موزیک‌چی و گارد تشریفات که رژه بسیار خوبی رفتند در فرودگاه آورده بودند که مراسم نظامی انجام دادند. معاون رئیس جمهور، رئیس مجلس، معاون نخست‌وزیر، وزیر دفاع و جمع زیادی از شخصیتهاشان هم آمده بودند. جالب بود که عکس بزرگی از امام و عکس بزرگی از رهبرشان آقای کیم ایل سونگ که به تعبیر خودشون رهبر بزرگشان هست دو طرف مدخل فرودگاه زده بودند. بعد از انجام مراسم استقبال اتوموبیل‌های مهمانها حاضر بود. نزدیک ۳۰ اتوموبیل بنز آخرین سیستم برای ما که هریکی از ماها در یک اتوموبیل سوار بشویم با مهماندارشان مهیا کرده بودند. اولین چیزی که یک قدری به ذهن من زد همین بود که کشور کمونیستی و مستقل چرا باید در مراسم استقبالش و برای مهمانهای خارجیش از این گونه اتوموبیل‌ها استفاده بکند ولی به هر حال بود ما را آوردند از جاده فرودگاه وارد شهر پیونگ یانگ شدیم و از شهر هم باز عبور کردیم در وارد یک باغ بسیار وسیع که باید گفت جنگل بسیار وسیعی است و درختهای زینتی دارد و کنار رود دودونگ قرار دارد شدیم رود بسیار عظیم و آتش شیرینه است. دو سه کیلومتر در این جنگل جلو رفتیم تا به چند ساختمان بسیار مجلل رسیدیم ما رادر دو ساختمون جای دادند. البته بخشی از همراهان مارو که خبرنگارها و عکاسها و دیگران باشند، آنها را به هتل بردند.

و بخشی از ما را که نمایندگان مجلس و چهار دیگر یعنی من بعنوان رئیس مجلس، آقای توکلی و آقای بهات و آقای پارمحمد اعضای هیئت رئیسه مجلس آقای سرهنگ نامجو، وزیر دفاع و همراهایشان که کارشناسان هستند، آقای رفیق‌دوست عضو شورای فرماندهی سپاه، و اعضای وزارت خارجه و مترجم را در دوتا ساختمون قرار دادند. بنظر خودشان برحسب طبقات تقسیمبندی کردند البته رفقای ما مایل بودند یکجا باشیم روز بعد گفتیم که ما نمی‌خواهیم در دوساختمان باشیم همه را آوردند در ساختمانی که من هستم، ساختمان خیلی وسیع و اتاقهای زیادی دارد، برای منهم یکدستگاه مخصوص درنظر گرفتند. مشکلی که ما با اینها داشتیم یکی این بود که اسلام به ما اجازه نمیدهد که ذبیحه غیرمسلمان را بخوریم، ابلاغ کردیم که ما گوشت مرغ یا گوشت گوسفندی که شما ذبح بکنید نمی‌خوریم. بنابراین اکثرا گوشت ماهی و یا غذاهای گیاهی برایمان می‌آوردند و باز به آنها گفتیم که ما سرمیزی که مشروب الکلی باشد نمی‌نشینیم، مقیدند خوب مراعات کنند. البته گوسفندی هم آوردند بچه‌های خودمون ذبح کردند امابیشتر چون مهمان آنها هستیم غذاهائی که آنها تهیه می‌کنند می‌خوریم تاعصر استراحت کردیم ازساعت ۶ قرار داشتیم دراولین جلسه رسمی که رئیس مجلس آقای رئیس جمهوری وفرمانده کل نیروهای مسلح وجمعی دیگر ازشخصیتهایشان بودند جزء مراسمی که نوشته بودند بلند کردن جام بسلامتی آقای کیم ایل سونگ ورهبر مابود که ماگفتیم این جزو برنامه‌های مانیست وما اینگونه کارها رانمی‌کنیم گفتند این جام مشروب الکلی نیست آب میوه‌ست ولی بازهم گفتیم اصولا چیزجالبی نیست ورفقای ماهم این کار رانکردند. دراین جلسه اول آقای ارتشید آجین اوفرمانده نیروهای مسلح شون مطالب زیادی گفتند که ترجمه‌شان به فارسی درحرفهای ایشون برنامه‌های کره بخصوص از وحدت دوکره، خطر آمریکا وجنگ افروزی امریکا وتوطئه‌های آمریکا در منطقه شون وتحلیل از انقلاب ما وایکه ما نیروی عظیم ضد امپریالیستی هستیم وار موفقیتهای انقلاب ما وار برنامه هدفمندشان واز اینکه هیئت ما در تشدید مبارزه ضد امپریالیستی مؤثر است وتوسعه روابط صحبت کرد. منهم ضمن اشاره به خواسته‌هائی که آنها از ما داشتند در برخورد با انقلابشان از دستاوردهای انقلابمان گفتیم از شکستن قویترین عامل آمریکا در ایران از حضور مردم در صحنه، از تحمل یکسال جنگ از مبارزه با تروریسم از توطئه‌های آمریکا از شکست کودتای امریکا واز سازندگی‌هائی که کردیم از جهاد سازندگی، از سپاه پاسداران واز اینکه مبارزه اصلی امروز در منطقه ما علیه امریکا جریان داره خیلی چیزهائی گفتیم که به زبان کره ترجمه شد. بعد برای شام رفتیم. سالن بسیار مجللی بود. رفقای ما برایشان تعجب داشت که در یک کشور کمونیستی چطور اینهمه اسراف هست. قبل از شام رئیس مجلس سخنرانی کرد. حرفهائی بهمان مضمون قبلی گفت. بعد از شام هم من سخنرانی کردم بعد از شام نشستیم و تعداد زیادی از حضار درباره مالکیت سؤال کردیم که معلوم شد مالکیت خصوصی غیر از کالاهای مصرفی نسبت به چیزی نیست. اینجا منزل، مزرعه، ماشین‌آلات بطور کلی آب همه مال دولته، از حقوق پرسیدیم رقم درستی نگفتند مردها را گفتند، سخت‌ترین کارها بیشترین مزدها را دارد مثلاً کارگر ذغال‌سنگ در معادن ۳۰۰ یوآن یعنی در حدود ۲۵۰ دلار و کارگر ساده اولین سال ۸۰ یوآن و از ارتشید که پهلوی من بود سئوال کردم ایشون گفت که حقوق من ۲۰۰ یوآن است و منتها گفتند برای شخصیتهای مسئول همه یک ماشین و یک راننده و منزل مناسبتر دارند ولی می‌گفتند که منزل‌ها هم به تناسب نیازها و تعداد افراد خانه و عائله است. از قیمت اجناس سئوال کردیم اینطور که می‌گفتند خیلی ارزان و از تعداد افراد خانه سئوال کردیم گفتند معمولاً دو تا سه فرزند داریم، از سن ازدواج سئوال کردیم گفتند معمولاً بین ۲۵ تا ۳۰ ساله اما بعضی‌هاشان می‌گفتند قبل از آن ممنوع است ولی بعضی می‌گفتند نه، آزاد است. بعد از جلسه آمدیم در مهمانسرا خسته بودیم و بدلیل عوض شدن وقت روز و شب هم برای ما یک مقدار حالت کسالت برامون پیش آمده بود که استراحت کردیم و روز بعد یعنی صبح سه‌شنبه بلند شدیم و آماده انجام برنامه‌ها بودیم. ساعت ۱۰ صبح اولین جلسه ما در همان ساختمان جلسه دیروز که نامش ساختمان فرهنگ مردم هست، و می‌گفتند ۳۰۰ اتاق دارد و سالن‌های زیاد و شش طبقه هست رفتیم قرار بود که بحثها در باره انواع گوناگون روابط اقتصادی، سیاسی و نظامی بخصوص جداگانه باشد امام باز جلسه یکجا بود. از من خواستند اول صحبت کنم. من به آنها گفتم که سیاست کلی ما یکی از اصول سیاست مهمی که در سر حد امکان است روابطمان از ابرقدرتها که مطامع استعماری دارند ببریم و با کشورهای مستقل بی‌نظر رابطه برقرار کنیم و طبعاً در این میان کره شمالی یکی از کشورهائی است که ما می‌خواهیم با آن رابطه داشته باشیم.

از موضعشان در جنگی که عراق علیه ما تحمیل کرده بود تشکر کردم و گفتم اینهم دلیل می‌شود که ما صداقت شما را به حساب بیاوریم و خواهان روابط بیشتر با شما باشیم، خوشحال شدند. آنها مشغول صحبت شدند. معاون وزیر و معاون رئیس‌جمهور صحبت کرد و از ایدئولوژی جوچه که به آن افتخار می‌کنند و از دستاوردهای آقای کیم ایل سونگ مفصل صحبت کرد وچیزهای زیادی گفت وبعد استراحتی کردیم وپس از استراحت دوباره آمدیم و با رفقا هم مشورت کردیم رفقا در بین صحبتها تذکر میدادند که من چی بگویم من گفتم در این ایدئولوژی جوچه دو تا نقطه مثبت و جالب دیدم. یکی که بر محوریت انسان تکیه شده که این یک حرکتی است از مارکسیسم بطرف واقعیت‌گرائی و نزدیک شدن به اسلام که در اسلام هم انسان مختار مسئول محور تاریخ است و نه اقتصاد که در مارکسیسم و ماتریالیسم تاریخی زیربنا است. نقطه دوم روی یک خودکفائی واستقلال تکیه شد که با سوسیالیسم بین‌الملل وبی‌وطنی و انترناسیونال مارکسیسم فاصله گرفته و بعد تشابه عملکرد امریکا در منطقه خاور دور و خاورمیانه را گفتم چون آنها زیاد از توطئه‌های امریکا گفته بودند مخصوصاً تکیه کرده بودند که امریکا در کره‌جنوبی مذهب را می‌کوبد، من هم گفتم در زمان شاه و امروز در مصر، عراق این برنامه‌ها از طرف آمریکا انجام شده و میشود. جنگ‌افروزی رو گفتند و اظهار داشتند رئیس جمهور کره‌جنوبی عامل استعمار است و ما هم عراق و صدام و مصر و عربستان‌سعودی و سادات و ملک‌حسین را. اینها از دادن اسلحه هسته‌ای به کره جنوبی صحبت کردند و ما از مسلح شدن احتمالاً هسته‌ای اسرائیل و دادن آواکس به عربستان سعودی گفتیم و گفتیم که مبارزات شما اینجا و مبارزات ما در منطقه خاورمیانه با آمریکا مثل اینه که ما داریم به قلب می‌زنیم و شما دارید به دست و پا میزنید چون قلب امریکا در خاورمیانه و در اطراف خلیج‌فارس و منطقه نفت‌خیز می‌تپد و شریانش از آنجا ارتزاق خون می‌گیرد و به سایر جاهای نیازمندش میدهد. قرار شد که جلسات بعدی‌مان را در دو سه قسمت جداگانه در مسائل نظامی: آقای وزیر دفاع سرهنگ نامجو انجام بدهد و در موارد سیاست کلی اقتصادی و سیاسی من با مسئولان اقتصادی و سیاسی به منزل آمدیم، ناهار را خوردیم و نماز را خواندیم. ساعت ٤ بعدازظهر بار آمدند ما را بردند برای بازدید از جاهای مختلف اول بردند به دهکده‌ای در نزدیکی شهر که زادگاه خانواده رهبرشان آقای کیم ایل سونگ بود. خانه پدربزرگ کیم ایل سونگ که به همان شکل محقرش حفظ کرده بودند یاتجدید بنا کرده بودند، خانه دوسه اتاقه بااتاقهای بسیار کوچکی دو درسه متری باکف حصیری و سقف چوبی و ارتفاع کم، عکس خانوادگیشان بود و وسائل ساده زندگی مثل دستاس، وسایل آشپزخانه، میز تحریر، کتابخونه کوچک، وسائل کشاورزی و خیلی از فقر و مبارزه آن خانواده برای ما گفتند از آنجامابه تپه‌ای درآن نزدیک رفتیم که می‌گفتند آقای کیم ایل سونگ درجوانی اونجا مطالعه میکرده آنجا تعدادی خبرنگار و فیلمبردار غربی هم با ژاپنی یعنی غیرکره‌ای هم دیدیم که تابحال ندیده بودیم بعد ما را بردند بیک مزرعه نمونه که آنجا تعمیرگاه و کارگاه مزرعه را دیدیم. ماشینهای نشاکنی، بوته نشا و برنج که جالب بود رفتیم خود مزرعه برنجرو دیدیم گفتند هفتصد هکتار است که ۶۰۰ نفر فلاح آنجا کار میکند توضیحاتی درباره برنجشون دادند گفتند قبلاً هرهکتار یک تن میداده است حالا نه تن میدهد از آنجا به یک باغ رفتیم که سیب و گلابی را روی درخت سیب پیوند زده بودند چیزی مرکب از گلابی و سیب درآمده بود، بعد از اونجا به یکی از واحدهای مسکونی همین کشاورزها رفتیم. داخل یک خانه شدیم خانه کشاورز دو طبقه بود دوتا اتاق کوچک پائین، یک اتاق بالا یکی از اتاقهای پائین آشپزخانه بود دیگ و وسایل خیلی زیاد داشت اتاقها خیلی محقر بود کتابخونه‌ای پائین و بالا داشت، با مرد کشاورز من عکس گرفتم من دوباره یک قدری بیشتر توی خونه آنها گشتم خانه‌ها شبیه به هم بود، بد نبود رویهم رفته، اطراف خانه در حدود مجموع خانه مثلاً ممکن بود ۲۰۰ متر باشد که باغچه کوچولوئی داشت که اینها مال خود کشاورز بود اگر چیزی می‌کاشت اونجا مال خودش بود محصولات مزارعشان را میدهند به دولت، دولت ضبط میکند، و می‌خرد و به آنها پول میدهد از آنجا ما رو بردند برای دیدن مترو، مترو بسیار جالبی داشتند که صد متر زیر زمین رفته بود و با ۳۰ درجه شیب دو خط مترو دارند که هر دو خطش رویهم رفته ۳۲ کیلومتر است. سوار مترو هم شدیم دوتا ایستگاه را هم دیدیم تمیز و جالب بود. البته این سئوال برای ما مطرح شد در شهری که اصلاً ماشین سواری در خیابان‌های وسیع آن وجود ندارد فقط کامیون، ماشین‌های ارتشی و چند ماشین دولتی است. تیپ ماشین‌های ما و ماشین‌های خط، تراموای برقی دیده میشد چه نیازی به متروست این رو بعداً از آقای کیم ایل سونگ در جلسه‌ای سر میز شام سئوال کردم ایشان گفت که متروی ما برای حل مشکل ترافیک نبوده بیشتر برای خاطر جنگ بوده که ما دائماً در معرض بمباران هستیم و این بهترین پناهگاه است

ادامه دارد

عشق بورزش، در بین جوانان تویسرکان

طبق برنامه تنظیمی از سوی فدراسیون دوومیدانی ایران و کمیته گسترش این فدراسیون احمد برنجی سرپرست کمیته گسترش روستاها و عزیرالله میرزائی عضو کمیته گسترش این روستاها و تنی چند از ورزشکاران دوومیدانی تهران و شهر ری عازم تویسرکان شدند.

عشق بورزش در بین جوانان تویسرکان پیدادمیکند، در تویسرکان علاقه، فراوانی به ورزش وجود دارد ورزش اصلی این شهر فوتبال و کشتی است و عده‌ای هم در والیبال تلاش دارند آنچه هست، در کشتی مربیانی چون حسین حاج ابراهیمی ومحمدترابی وجود دارند. ولی در دوومیدانی بایستی از مربی قدیمی این شهر کاظم سلیمانی یادکنیم امروزه دوومیدانی تویسرکان سنگینی بار را متوجه شخصی بنام حسن عزیری نموده است او که از دوندههای پرسابقه استقامت است تمام سنگینی دوومیدانی تویسرکان را بدوش میکشد حسن عزیری در ۸ کیلومتری این شهر در بخش سرکان اقدام به تشکیل تیمهای دوومیدانی نموده و جوانان را تمرین میدهد فعالیت روستاهای سیمیاه- باباپیرعلی- حسین نکوه- اشترنال- دارای علیا- دارای سفلی- سازبان- تقی‌آباد- گنجوران- ابودرداء- گل زرد- کهوش- حسین‌آباد.

این وظیفه خطیر سازمان تربیت بدنی است که بجای زرق و برق دارکردن ورزش و پرداختن به مسائل روبنایی و سفرهای خارجی بدون برنامه، کمی هم به فکر این جوانان علاقمند و پرشور در روستاهای مملکت باشد.

پس از اینکه نمایندگان کمیته گسترش روستاها عازم تویسرکان شدند، یکراست به بخش سرکان رفتند و در آنجا با فعالیت دوومیدانی منطقه آشنا شدند فردای روز ورود اکیپ اعزامی از تهران با برادر فرهنگ درویشی سرپرست تربیت بدنی تویسرکان ملاقات کردند و همچنین مدیرکل تربیت بدنی همدان نیز در تربیت بدنی تویسرکان با مسئولین کمیته گسترش روستائی کشور آشنا شد نامبرده جهت برگزاری مسابقه دوصحرانوردی جام شهید محمدلعلی به تویسرکان آمده بود.

مبادله اطلاعات

دوومیدانی‌ابتدا قرار بود کلاس توجیهی ومربیگری دوومیدانی درتویسرکان برگزار گردد مسئولین هیأت دوومیدانی تویسرکان حواستار توقف یک هفته اکیپ اعزامی فدراسیون دوومیدانی شدند گرچه جعفر امیرمظاهری یکی ازمربیان تویسرکان عقیده داشت درتاریخ ورزش این شهرستان این نخستین باربود که نظر گردانندگان فدراسیون دوومیدانی کشورمتوجه این شهرستان شده بودوارهمکاری این فدراسیون توسط آقای حسن عزیری مربی و نامبرده به نیکی یادشده و چون برگزاری کلاس میسر نبودلذا مربیان این شهرستان درمحل اقامت هیأت اعزامی ازابتداء عروب حضور یافته واحدبرنجی درباره تلاشهای فدراسیون بالاخص صادق شیرزادرئیس فدراسیون دوومیدانی و همین نکات فنی و برنامه‌ریزی و طرز گزینش افرادمستعد صحبت کرد. حسن عزیری مربی دوومیدانی-محمدترابی مربی کشتی-حسین حاج ابراهیمی مربی کشتی- جعفرامیرمظاهری مربی فوتبال نیز صحبتهای متعددی درباره ورزش نمودند آنچه می‌توان نتیجه گرفت مربیان تویسرکان ازسطح دانش خوبی بالاخص درفوتبال- دوومیدانی و کشتی بهرهمند بودند و کلاس این مربیان درکلاسهای متعدد فوتبال و دوومیدانی وحتی شرکت درکلاس فوتبال دتمارکرامرآلمانی آنهاراخیلی پیشرفته ساخته بود.

دوصحرانوردی جام شهید عبدالمحمدلعلی

ازطرف هیأت دوومیدانی تویسرکان باهمکاری کمیته روستائی کشوردوصحرانوردی جام عبدالمحمد لعلی بمسافت ۵ کیلومتربین ۷٤ دونده برگزار گردیدعبدالمحمدلعلی درجهادسازندگی خدمت میکرد. ودربلوچستان شهید شده است.

ابتدا ورزشکاران از محل زورخانه سجادی که اجتماع نموده بودند به گورستان شهر رفتند وبرسر مقبره شهیدان وجلوی آرامگاه شهیدلعلی حضور یافتند ودراین اجتماع برادر شهید لعلی نیز حضور داشت.

آقای مرور درباره ورزش دراسلام صحبت کرد وآنگاه مسابقه دوصحرانوردی یادبود جام شهیدلعلی با شرکت ۷٤ نفر درجاده همدان تویسرکان انجام گرفت ودرنتیجه عزیرالله میرزائی دونده تهرانی رودتر از سایرین از خط پایانی گذشت ولی امتیاز او بحساب نیامد ونتایج کلی بشرح زیر اعلام گردید.

ابراهیم شمس‌اللهی با زمان ۵۰-۱۶ دقیقه ۲- محمد السامی بازمان ۵/۲-۱۷ دقیقه ۳- عسگری تکلو با زمان ۹/٤-۱۷ دقیقه ٤- عباس چراغعلی ۵- کورش محمدظاهری ٦-غلامرضائی ۷-عبدالله توکلی ۸-ایرد چراغعلی ۹-پرویز شمس‌اللهی ۱۰-عباس شمس‌اللهی

ضمنا سه نفر از دوندگان که خردسال بودند وسنی درحدود ۱۲ سال داشتند وتا آخر مسافت ۵کیلومتر را دویده بودند بنامهای جلیل قمری- داریوش سلطان- محمدشمس‌اللهی بدریافت جایزه نائل آمدند. درایس مراسم برادر آقای شمس‌اللهی فرمانده سپاه پاسداران منطقه نیز درباره ورزش واهمیت آن سخنانی ایراد کرد.

«همه باهم ورزش کنیم»

بمناسبت عیدسعیدقربان هشتمین دوره ورزش صبحگاهی که درخیابان دوم هوائی همه هفته برای همگان درهرشرایط سنی رأس ساعت ٦ الی ۷ صبح جمعه‌ها برگزار میگردد، انجام شد.

ورزش صبحگاهی کم کم دارداررونق خاصی برخوردارمیگردد و اهالی محل و شرق تهران ازآن استقبال بی‌نظیری مینمایند این برنامه ازطرف فدراسیون دوومیدانی کشوروباهمکاری کمیته ورزشی بسیج ناحیه ۱۳ سپاه پاسداران انجام میگردد. برای تحرک این برنامه صبحگاهی فدراسیون دوومیدانی مسابقاتی نیز درنظرگرفته که درپایان دوومرحله برای شرکت کنندگان نوجوان- جوانان- بزرگسالان ودختران انجام شد.

زحمتکش‌ترین فرد این برنامه حسین اشرفی میباشد که رحمات زیادی رامتحمل میگردد و درپایان هرورزش صبحگاهی برای تجدیدقوا به تمام شرکت کنندگان یک پاکت شیرداده میشود تامیل نمایند. مسابقه این همه روزعیدسعیدقربان بود که ازاستقبال کیمیطیری برخوردار بود و این افراد در این هفته همکاری بی‌دریغ نمودند:

محرمعلی باقیان- حسین اشرفی- وحیدکری- جعفرامیری و تنی چند ازبرادران بسیج ناحیه ۱۳ بودند.

جوانسالترین شرکت کننده احمد ملک با ۸ سال سن و مسن‌ترین شرکت‌کننده سیدحسین نوین بودند. در ضمن ورزش صبحگاهی همه هفته انجام میگردد و نتایج مسابقات مبتدیان بشرح زیردر گروههای مختلف انجام گردید. جوایزی ازطرف فدراسیون دوومیدانی وفروشگاه ورزشی اسپرت موجیت- خیابان جمهوری- ظهیرالاسلام تهیه شده بود که به برندگان مبتدی قهرمان داده شد.

ضمنا جوایز دختران خردسال راتوسط خواهران دوشیری وروستائی اهدا شد. نتایج کلی مسابقات پسران به شرح زیراعلام گردید:

٤۰۰ مترنوجوانان
۱- حسین حیدری
۲- عادل امیرپور
۳- علی دوشیری

۵۰۰ مترجوانان
۱- اسمعیل محبی
۲- علی حسینی
۳- حکم علی کاظمی

٦۰۰ متربزرگسالان
۱- سیدحسین نوین
۲- محمدباقرمعدی
۳- خسروچگلوشی

همچنین نتایج کلی مسابقات دختران به شرح زیراعلام گردید:

۱۰۰ متر زیر۱۰ سال
۱- مریم دوشیری
۲- عهدیه دوشیری
۳- مادانااشرفی

۲۰۰ متربالای ۱۰ سال
۱- سوگدحسینی
۲- زهرا نادری
۳- سعیده دوشیری

اخبار ورزشی شهرستانها

● **بندرعباس**- درادامه مسابقات فوتبال قهرمانی باشگاههای شهرستان بندرعباس که درمحل ستادیوم ورزشی جهان پهلوان تختی بندرعباس جریان دارد کاوه توانست سه بردو ودرمقابل ستاره خسوب به پیروزی دست یابد.

درهمین روز درادامه مسابقات قهرمانی فوتبال دستجات آزاد بندرعباس تیم بوتان پنج بریک ارسد ستاره بندرگذشت.

● **اهواز**- اداره کل کارواموراجتماعی استان خوزستان اعلام کرد مسابقات قهرمانی فوتبال کارگران استان خوزستان ازتاریخ ٦۰/۷/۵ تا ٦۰/۷/۹ باشرکت تیمهای منتخب ماهشهرشوشتر، اهواز، ودرفسول درشوشتر تحت نظارت اداره کل کارواموراجتماعی خوزستان برگزار گردید، که درنتیجه تیم فوتبال کارگران اهواز باحساب ۸ امتیاز ۱۵ گل رده و ۲ گل خورده اول تیم ماهشهر با ٦ امتیاز ۹ گل رده و۷ گل خورده دوم و تیم آغاجاری با ۳ امتیاز گل رده و ۹گل خورده به مقام سوم مسابقات دست یافتند. تیم قهرمان جهت شرکت درمسابقات نهائی فوتبال کارگران ایران به مشهد اعزام شد.

استارا- مسابقه‌های فوتبال محلات جام شهدا شهرستان آستارا باشرکت ۹ تیم دورزشگاه مسرور فرهنگ این شهرستان ازیک ماه پیش شروع شده بود پایان یافت.

و تیم فوتبال شاهین مقام اول این دوره راکسب کرد وتیمهای خررودآرش دوم وسوم شدند.

ایلام- تیمهای چوارو هما درزمین فوتبال چوار دیدار دوستانه ای برگزار کردند که طی آن تیم چوار باسیحه ۷ بریک به پیروزی رسید.

خرم‌آباد- درجلسه‌ای که روز گذشته باشرکت معاون استانداری ومشاور استاندارلرستان و مسئولان باشگاه سوارکاری شهرستان خرم‌آباد درمحل این باشگاه تشکیل شد ضمن بررسی چگونگی پیش برد ورزش سوارکاری دراستان لرستان اعلام شد بمنظور گسترش این ورزش امکاناتی از سوی استانداری لرستان دراختیار باشگاه سوارکاری خرم‌آباد گذاشته خواهد شد.

نتایج مسابقه‌های دوچرخه‌سواری جام جمهوری اسلامی ایران

مسابقه‌های دوچرخه‌سواری جام جمهوری اسلامی ایران«دورشمال» باشرکت ۸ تیم ازهشتمین ۱۷ استان ازتاریخ ۱۱ مهرماه لغایت ۱۵ مهرماه جاری به مسافت ٦۵۰ کیلومتر درمسیرهای تهران- قروین، قروین- رشت، رشت- رامسر، رامسر- کندوان انجام شد و بعد ازپایان مراحل دررده‌بندی انفرادی ومجموع نهمی این نتایج اعلام شد.

۱- مرتضی کیامیری ازتهران بامجموع زمانی ۱۷ ساعت و ٤۰ دقیقه و ۱۸ ثانیه اول

۲- علی رنگی آبادی ازتیم محتلط ۲ کرمان باسه دقیقه اختلاف دوم

۳- علی کریمی ازخیابان با ۹ دقیقه اختلاف سوم

٤- یونس تهمتن ازآذربایجانشرقی با ۱۰ دقیقه اختلاف چهارم

۵- فریبرز فرزاد فرار(تهران) با ۱۰ دقیقه و ۵۰ ثانیه اختلاف پنجم

٦- مهرداد افشاریان ازتهران با ۱٤ دقیقه اختلاف ششم و درپایان قایمها درمجموع تیمی محتلط ۲ مرکب اردوچرخه‌سواران استانهای کرمان- زنجان- قزوین و تهران بامجموع زمانی ۵۳ ساعت و ۳٤ دقیقه و ۲۰ ثانیه مقام اول راکسب کردند و دوچرخه‌سواران استانهای تهران- خراسان- آذربایجانشرقی- تیم محتلط یک مرکب اردوچرخه‌سواران کرمانشاه- قم و اصفهان و مازندران به ترتیب مقامهای دوم تاهفتم این دوره ازمسابقات را به خودواختصاص دادند.

دوچرخه‌سواران درحال عبور از شهر رامسر دیده می‌شوند.

ورزشکاران خارجی برای برگزاری مسابقه‌های ورزشی به ایران می‌آیند

سیاست خارجی ورزش مبتنی برسیاست وزارت امورخارجه جمهوری اسلامی ایران می‌باشد.

ده تیم خارجی ورنه‌برداری برای شرکت درمسابقه‌های جام ۲۲بهمن اظهارآمادگی کردند.

دکترخلیل خیام باشی دبیرکل کمیته ملی المپیک جمهوری اسلامی ایران دریک گفتگوی اختصاصی با گروه ورزشی خبرگزاری پارس اظهار داشت ورزشکاران ایران درباریهای آسیایی که در هندوستان برگزار خواهدشد شرکت می‌کنند و بدین خاطر کمیته نشکیلاتی این بازیها از این هفته در کمیته ملی المپیک آغاز بکار کرد.

وی افزود: علاوه براین بدنبال رفع تعلیق از عضویت ایران در کمیته بین‌المللی المپیک ورزشکاران جمهوری اسلامی ایران درمسابقات مختلف که در کشورهای خارجی برگزارخواهدشد باتوجه صلاحدیدوزارت امورخارجه شرکت خواهدکرد و بطور کلی سیاست خارجی تشکیلات ورزش ایران تابع نظریات و دستورالعمل وزارت امورخارجه جمهوری اسلامی ایران می‌باشد. دبیرکل کمیته ملی المپیک ایران دراوامه سخنان خوداظهارداشت درسال جاری تیمهای ورزشی ایران برای انجام مسابقات ورزشی دررشته‌های دوومیدانی، تیراندازی و کشتی به کشورهای پاکستان، اندونزی وهندوستان اعزام خواهدشد.

علاوه براین اعزام چند تیم ورزشی به کشورهای دیگر نیز دردست مطالعه و بررسی است.

دراین راه برای انتخاب و اعزام ورزشکاران مسئله صدورانقلاب اسلامی و بیررفتار و منش افراد بویژه دررسمیه اسلامی و متعهد بودن از اولویت خاصی برخوردار است بطور کلی برخلاف گذشته فقط مسئله رکورد و ویژگی‌های ورزشی برای اعزام ورزشکاران بخارج مطرح نمی‌باشد.

دبیرکل کمیته ملی المپیک ایران درپایان این گفتگو درپاسخ به سئوال خبرنگار ورزشی خبرگزاری پارس که از وی درباره حضورتیمهای ورزشی خارجی درایران پرسید گفت: برای آوردن مربیان وتیمهای خارجی به ایران نیز برنامه‌های خاصی دردست تهیه واجرامی‌باشد ازآنجمله پرودی دومربی رن ازهندوستان برای تعلیم و تشکیل کلاس دوومیدانی بانوان به ایران خواهدآمد و نیز برای هرچه باشکوه‌تر برگزارکردن جشن‌های ۲۲بهمن همزمان با هفته برگزاشت این جشن‌ها مسابقاتی با شرکت و تیمهای خارجی درمناطق مختلف ایران برگزارخواهدشد دراولین مرحلهٔ این برنامه تاکنون برگزاری مسابقات بین‌المللی دررشته‌های ورنه‌برداری و بسکتبال قطعیت یافته است و در دیگر رشته‌های ورزشی نیز با یاری فدراسیونها برنامه‌هایی دردست مطالعه است.

وی افزود: به گزارش نماینده اعزامی سازمان تربیت‌بدنی جمهوری اسلامی به مسابقه‌های ورنه‌برداری قهرمانی جهان که در کشور فرانسه برگزارشد مسئولان و سرپرستان تیمهای ورنه‌برداری لیبی، الجزایر، فلسطین، کره شمالی، سوریه، بلغارستان، لهستان، لبنان و آلمان شرقی برای شرکت درمسابقات بین‌المللی جام ۲۲بهمن اظهارآمادگی کردند همزمان با این مسابقات وجشن‌های ۲۲بهمن درسال جاری یکدوره مسابقه بین‌المللی بسکتبال نیز با شرکت تیمهای خارجی برگزارخواهدشد.

آگهی استرداد سند مالکیت

آقای حسین مطهری مستند باستشهاد که به گواهی دفتر تصدیق امضاء رسیده است مدعی است ۳ جلد سند مالکیت ششدانگ خانه ۳۹۲ واقع در بخش یک سبزوار که ۳ دانگ در صفحه ۱۷۹ دفتر ۲ ذیل ثبت ۲۷۹ بنام میرزا معصوم مطهری و سه دانگ دیگر در صفحه ۱۸۲ دفتر ذیل ثبت دفتر ۲۷۹ بنام سکینه بیگم مطهری ثبت و سند مالکیت صادر و تصویب شده و دفتر املاک حکایت از معامله دیگری ندارد مفقود شده است لذا به دستور تبصره یک الحاقی به ماده ۱۲۰ که آئین نامه قانون ثبت مراتب را جهت اطلاع عمومی در دو نوبت به تاریخهای زیر آگهی که از تاریخ انتشار نوبت اول تا ۲۰ روز هرکس مدعی انجام معامله و یا سند مالکیت نزد خود او باشد مراتب را به اداره ثبت سبزوار کتباً اعلام و در صورت عدم وصول دادخواهی طبق مقررات المثنی صادر خواهد شد.

نوبت اول ٦۰/۷/۹ نوبت دوم ٦۰/۷/۱۹

رئیس ثبت سبزوار خیرخواه

بسمه تعالی

اولم یسیروفی الارض فینتظر کیف

آیا شما هم از نبودن برنامه‌های هنری تلویزیون و رسانه‌های عمومی رنج میبرید؟

آیا شما هم معتقدید که تلویزیون نتوانسته اسلام را با زبان هنر امروز معرفی کند؟

آیا وقت آن نرسیده که با بهره گیری از تاریخ پر بار فیلمهای آموزنده و جذاب‌بسازیم و بر صدور انقلاب عمل کنیم؟

اگر شما هم در مسائل فوق با ما هم عقیده هستید به یاری برادرانتان در واحد هنری تبلیغات اسلامی بشتابید.

واحد هنری دفتر تبلیغات اسلامی به منظور پاسخگوئی به سئوالات فوق برای تدوین و تنظیم یک سلسله سوژه‌ها و داستانها جهت نگارش سناریوی فیلمهای سینمائی و رمیه‌های دیگر هنری در رشته‌های ذیل کلاسهائی دائر میکند.

۱-نویسندگی اعم از داستان، فیلمنامه و نمایشنامه
۲-فیلم سازی، کارگردانی، اجراء، فیلمبرداری، و نقاشی
۳-عکاسی و تحقیقات تاریخی برای فیلمسازی

از برادران محترم، فضلا و طلاب خوش ذوق که مایل به همکاری وواجد شرایط ذیل باشند دعوت مینماید.

۱-تحصیلات در سطوح متوسطه و عالی
۲-داشتن آگاهی سیاسی و اجتماعی
۳-داشتن ذوق نویسندگی و یا رشته‌های هنری دیگر

داوطلبین میتوانند بر

مدرسه

نظرخواهی از مدیران مدارس:

آرامش مدارس را چگونه پاسداری کنیم؟

رئیس دبیرستان دخترانه آزرم

خانم فرشته دهخدا رئیس دبیرستان دخترانه آزرم سئوال ما را چنین پاسخ دادند:

امریکا بنابه موقعیت سنی ودانش‌آموزان بخصوص محصلین دختر وباتوجه به نقش موثر کمبودهائی که در زندگی هرفردمی‌تواند داشته باشد ازاین مادران وپدران نسل آینده درمدارس استفاده می‌کند وبه اجرای نقشه‌ها و توطئه‌های شوم خود می‌پردازد، بطوری که مادرسال قبل نیز دخترانی داشتیم که نظرآنها نسبت به معلمان ومدیران وحتی پدرومادر خود کلا عوض شده بود. امریکا هم باید جلوه دادن این شخصیتها درنظر نوجوانان ما اولین گام درراه ایفای نقشه‌هایش را برخواهد داشت در صورتیکه این افراد واقعا دلسوز هستند. ودشمن وقتی درمرحلهٔ اول پیروز شد بادروغها والقاات دردانش‌آموز یک شخصیت کاذب می‌آفریند واینجا ست که دانش‌آموز نمی‌داند چه کارکند واز آن به بعد شروع به جذب او درسازمان وتشکیلات می‌کند. وما برای جلوگیری از این توطئه‌ها بایست آنقدر خود را به دانش‌آموز نزدیک کنیم که بتوانیم بفهمیم از چه چیزهائی زجر می‌برند ولی متاسفانه مشکل ما دراین مرحله زیادی عده دانش‌آموزان وکمبودمربیانی است که مسئولانه ومتعهدانه با این مسائل ریشه‌ای برخورد می‌کنند.

۲۵ مدرسه در بروجرد به خانه جنگزدگان تبدیل شده است

رئیس آموزش و پرورش بروجرد در گفتگوئی با خبرنگار خبرگزاری پارس دربروجرد اعلام داشت سال گذشته بعلت اسکان جنگزدگان در مدارس بروجرد آموزش و پرورش با مشکلاتی مواجه بود و در سال جاری نیز ۴۳ مدرسه تخلیه و هنوز ۲۵ واحد آموزشی در اختیار خواهران و برادران جنگ زده میباشد.

رئیس آموزش و پرورش بروجرد گفت در حال حاضر ٤ واحد آموزشی در سطح دبیرستانها فعالیت خود را آغاز کرده‌اند و فعالیت بقیه نیز تا اول آبان ماه سال جاری شروع خواهد شد.

وی با اشاره به چگونگی ثبت نام از دانش‌آموزان جنگ‌زده گفت ثبت نام دانش‌آموزان جنگ زده با معرفی بنیاد امور جنگ زدگان صورت میگیرد و کسانیکه مدارک تحصیلی خود را بهمراه ندارند براساس اظهار خودشان که سال گذشته در چه کلاسی درس میخواندند از آنان ثبت‌نام بعمل آمده و در پایان گواهینامه‌ای مبنی بر رد یا قبولی به آنان داده میشود.

رئیس آموزش و پرورش بروجرد در پاسخ به این سئوال خبرنگار خبرگزاری پارس که پرسید در حال حاضر آموزش و پرورش بروجرد با چه مشکلاتی روبرو است گفت در حال حاضر مشکل ما حضور ۱۰۰۰۰ دانش آموز جنگ زده در این شهر است که برای تحصیل این عده از سه ماه پیش عملیات ساختمانی ۲۰ واحد آموزشی شروع شده که ساختمان شش واحد تا اول آبان ماه پایان و دانش‌آموزان جنگ زده در این مدارس به تحصیل مشغول خواهند شد و افزود ١٤ واحد از این مدارس بنام ١٤ معصوم و شش مدرسه دیگر بنام شهدای اخیر ایران نامگذاری خواهد شد.

همچنین بگزارش واحد مرکزی خبر از خرم‌آباد طی سال گذشته در جهت گسترش فضای آموزشی ٤٨ واحد آموزشی در سطح شهرستان بروجرد احداث شده و در سال جاری طرح ۲۰ واحد آموزشی در روستاهای این شهرستان به مرحله‌ی اجرا درمیآید. رئیس آموزش و پرورش شهرستان بروجرد در گفتگوئی با خبرنگار واحد مرکزی خبر در این شهر ضمن اعلام این خبر در مورد نحوه فعالیتهای آموزشی سال جاری در بروجرد توضیحاتی داد. وی گفت امسال مدارس این شهر را بصورت تمام وقت خواهیم کرد و تنها مشکل ما در این زمینه مسالهی هموطنان جنگزده‌ی ساکن مدارس بروجرد است که در این رابطه هفته‌ی گذشته معاون بنیاد امور جنگزدگان کشور قول داد تا پایان هفته‌ی آینده مشکل تخلیه مدارس و جابجائی هموطنان جنگزده حل شود. وی افزود از سوی بنیاد مسکن ۵۰ واحد مسکونی در «ازنا» در الیگودرز خریداری شده که این هموطنان به آنجا منتقل خواهند شد. وی در مورد گسترش فضای آموزشی در سطح شهر بروجرد گفت در حال حاضر ۲۰ دستگاه واحد آموزشی در دست احداث است و تا اوایل آبانماه ۱۰ دستگاه از آنها مورد بهره‌برداری قرار خواهد گرفت.

در صورت تهیه امکانات:

۲۰۰۰ دانشجوی تربیت معلم در اصفهان پذیرفته می‌شوند

در صورت تهیه امکانات، کافی در حدود دو هزار نفر دانشجوی تربیت معلم در اصفهان پذیرفته و نتایج کنکور انجام شده تا اواخر آذرماه سال جاری اعلام خواهد شد.

برادر مقبلی مدیر کل آموزش و پرورش استان اصفهان در مصاحبه‌ای با خبرنگار خبرگزاری پارس ضمن اعلام این مطلب اظهار داشت تعلم یک فن است و معلم ضمن اینکه باید آشنا به ایدئولوژی حیات بخش اسلام باشد باید در رشته خود متخصص باشد و بهمین جهت درآینده تنها فارغ‌التحصیلان مراکز تربیت معلم مسئولیت کلاسهای درس را بعهده خواهند گرفت مدیر کل آموزش و پرورش اصفهان در زمینه کمبود کتابهای درس در سال جاری گفت خوشبختانه سالجاری تحصیلی اولین سالی است که اکثر قریب به اتفاق کتب درسی در ابتدای سال تحصیلی در اختیار دانش‌آموزان قرار میگیرد که این امر دربالا بردن سطح آموزش نقش مهمی دارد این مقام در رابطه با تامین پرسنل آموزگار در مدارس گفت تعدادی معلم استخدام شده‌اند و اولویت با کسانی است که حاضر به خدمت در مناطق دور افتاده‌ای باشند که با کمبود معلم مواجه هستند همچنین از انتقال پرسنل آموزشی به مناطقی که از این لحاظ تامین میباشد جلوگیری شده است.

برادر مقبلی در زمینه ثبت نام اعضاء و هواداران گروهکهای ضد انقلاب در مدارس و فعالیت پرسنل اداری و آموزشی هواداران این گروهکها در اداره آموزش و پرورش اصفهان گفت با توجه به خیانتهای آشکار اخیر گروهکهای مزدور آمریکا بسیاری از دانش‌آموزان و معلمین صادق که توسط این گروهکها اغفال شده بودند به آغوش اسلام باز گشتند و به خدمت مسلمین درآمدند ولی عده‌ای هستند که همچنان مغرضانه بر انحراف سیاسی و فکری خود پایدار هستند و برعلیه نظام الهی جمهوری اسلامی ایران فعالیت میکنند که بهیچوجه به این گروه اجازه فعالیت در مدارس و ادارات آموزش و پرورش داده نمیشود وی افزود از نظر ما انجمنهای اسلامی مدارس یک ارگان انقلابی در مدارس میباشند که دبیران پرورشی نیز با آنان همکاری مستقیم دارند و وظیفه این انجمنها نظارت برفعالیت مسئولین اجرائی است مدیر کل آموزش و پرورش استان اصفهان ضمن تشریح تسهیلات فراهم شده برای دانش آموزان جنگ زده گفت در اردوگاههای جنگزدگان دبستان و درحد امکان مدرسه راهنمائی تشکیل شده است. و دانش‌آموزان دبیرستان نیز در نزدیکترین دبیرستان به اردوگاه خود فعالیت تحصیلی خویش را دنبال میکنند همچنین برای آسایش بیشتر اقلیتهای مذهبی تلاش شده است که در صورت بحد نصاب رسیدن تعداد این دانش‌آموزان مدارس اختصاصی برای آنها وجود داشته باشد. برادر مقبلی در پایان این مصاحبه در زمینه امنیت مدارس گفت در این زمینه طرحهای لازم تهیه و در اختیار مدیران مدارس گذشته شده است و ایشان مسئول اجرای این طرحها هستند.

در مصاحبه اختصاصی جمهوری اسلامی با فرمانده سپاه پاسداران:

برنامه‌های سپاه پاسداران اعلام شد

● تصمیم بر این است که در رابطه با امر جنگ تسریع بعمل آید.
● در رابطه با مسائل سپاه، اولین مسئله امور آموزشی سپاه است.
● در امر بیشتر مردمی کردن واحد بسیج سپاه تلاش خواهیم کرد.
● ارتباط سپاه با روحانیت یکی از مسائل اصولی است که در دستور کار ما قرار دارد.
● بصورت حساب شده آنچنان سپاه را با روحانیت منسجم خواهیم کرد که در آینده نیز هیچ انحرافی در سپاه بوجود نیاید.
● سپاه در آینده بعنوان یک بازوی پرقدرت روحانیت اصیل انقلابی درصحنهٔ سیاست جامعهٔ اسلامی ما حضور خواهد داشت.
● طرحی در مورد اساسنامهٔ سپاه به مجلس شورای اسلامی ارائه شده است.
● درتمام مراحل جنگ سپاه و ارتش ادغام شده و هماهنگ درکنار هم عمل می‌کنند.
● بعضی از برادران پاسدار را که متخصص در ابزارآلات نظامی ارتشی هستند دراختیار ارتش قرار داده‌ایم.

برادر محسن رضائی، فرماندهٔ سپاه پاسداران انقلاب اسلامی ایران در یک مصاحبهٔ اختصاصی با خبرنگار ما شرکت کرد و به سوالات وی در زمینه‌های مختلف پاسخ گفت متن کامل مصاحبه بشرح زیر از نظر خوانندگان عزیز می‌گذرد:

● برنامه‌های آیندهٔ سپاه

س- برنامه‌های درار مدت و کوتاه مدت شما در سپاه پاسداران چیست و آیا در بعضی از کادرها تغییراتی خواهید داد یا خیر؟

بسم ا... الرحمن الرحیم

ج- برای سپاه یک سری برنامه‌هائی است که در رابطه با ماموریتهای سپاه است و آنهم مسئلهٔ جنگ است که تصمیم بر این است که در رابطه با امر جنگ تسریع بعمل بیاید و همچنین مسئله ضد انقلاب را در داخل به سرعت حل شود و مسئلهٔ سوم هم این است که در رابطه با توسعه تجاوزات رژیم صهیونیستی اسرائیل و وجود خود صهیونیست بین‌الملل، ما یک طرح ریزیهای عملیاتی انجام می‌دهیم که باید چند مدت پیش انجام میشد بدلیل اینکه نیروهای ما صرف مسائل داخلی میشد و نشد اینرا دوباره شروع بکنیم. در رابطه با مسائل خود سپاه اولین مسئله امور آموزشی سپاه است که برادران ما علی رغم ایمان و ایثار و فداکاری بی‌نظیری که دارند در زمینهٔ آموزش ضعفهائی داریم که انشاء ا... آن ضعفها بر طرف می‌شود و الان سپاه در حقیقت خودش در عمل تجربه می‌کند و در عمل آموزش دیده ما می‌خواهیم یک مقدار آموزش را بیشتر از این بکنیم که قبل از عمل هم برادرانمان آموزشهائی را هم ببینند. مسئله بعدی واحد بسیج سپاه است که در امر بیشتر مردمی کردن امور نظامی و دفاعی و حفاظت و پاسداری ازانقلاب تلاش خواهیم کرد. پس این بر این است که راه بسیج تقویت پیدا کند، گسترش پیدا کند و نیروها را روی این کار بیشتر بگمارد در بعضی از مسئولین و مسئولیتها هم ممکن است تغییراتی هم داده شود و قرار است که تغییر داده شود ارتباط سپاه با روحانیت را یکی از مسائل اصولی است که در دستور کار قرار داده‌ایم. که بصورت حساب شده و اصیل سپاه را آنچنان با روحانیت منسجم قرار دهیم که در آینده نیز هیچ انحرافی در سپاه بوجود نیاید که همیشه سپاه بعنوان یک بازوی پر قدرت روحانیت اصیل انقلابی در صحنهٔ سیاست جامعهٔ اسلامی ما در صحنه حضور داشته باشد و برنامه‌هائی هم برای این کار شروع شده که انشاءا... برای اینکه مردم در جریان باشند و حاضر و ناظر در این ارتباط باشند این است که بعداً ممکن است اعلام بکنیم.

مسئلهٔ بعدی اساسنامهٔ سپاه است که به مجلس شورای اسلامی رفته و تلاش آن بر این است که همانطور که نظر امام و امت است و همانطور که تا کنون در عمل انجام داده‌ایم حدود و نموزش را مشخص کنیم و مجلس شورای اسلامی هم تصویب کند برنامه‌های دیگر هم هست که ضرورت برگفتنش نیست.

● چگونگی هماهنگ نمودن سپاه و نیروهای مسلح در جبهه

س- هماهنگ نمودن سپاه با ارتش و دیگر نیروهای مسلح در جبهه چگونه می‌باشد؟

ج- در جبهه یک سری تاکتیکهای نظامی است که آنها را نباید گفت دشمن می‌فهمد و متوجه و آگاه می‌شود از این تاکتیک اما اصولاً در تمام مراحل جنگ و تمام تاکتیکهای جنگ و تمام اصول جنگ و تجهیزات جنگ و برنامه‌ریزیهای جنگ از عملیات گرفته، اطلاعات گرفته در تمام مراحل سپاه، ارتش الان ادغام شده و جوشیده و هماهنگ در کنار هم دارند عمل می‌کنند حتی ما یکی از برادران را که متخصص ابزار آلات نظامی ارتشی بوده منجمله تانک و توپ که اینها در اختیار ارتش قرار داده‌ایم که دارند کار می‌کنند و انجام وظیفه می‌کنند، یا در بعضی از جبهه‌ها فرمانده عملیات با ما است و در بعضی جبهه‌ها فرمانده عملیات با برادران ارتشی است و این هماهنگی که بیشتر از آن چیزی است که ما فکر می‌کردیم این خود در عمل جوشیده و دلیلش هم آن ایمان و معنویتی است که در جبهه‌ها حاکم است. در جبهه‌ها آنقدر آن بعد شهادت و ایثار و فداکاری است که اصلاً بحث از اختلاف یا بحث از اینکه این ارتشی است و من پاسدارم اصلاً بحث از این نیست یک هدف مشخص در مقابل دارند و آنهم بیرون کردن رژیم بعث عراق و این است که تمام برادران ازارتشی گرفته تا بسیج و همه جوشیده و هماهنگ در جبهه‌ها عمل می‌کنند.

● روحیهٔ عوامل گروهک‌های دستگیر شده

س- روحیه دستگیر شدگان عوامل گروهکها خصوصاً منافقین چگونه است؟

ج- روحیه اینها اخیراً بسیار ضعیف شده آن اوایل باز یک خورده قویتر بود ولی این اواخر بسیار ضعیف شد، بطوریکه یکی از اعضاء بالای کادر مرکزی چریکهای اقلیت که دستگیر کرده بودند روز اول که آمده بود آنجا فکر می‌کرد که می‌خواهند برنندش و گفته بود که من هفت هشت سال پیش زندان بودم ولی الان حال کتک خوردن را به هیچ وجه ندارم هر چه میخواهید بگوئید تا برایتان بگویم این نشاندهنده این است که واقعاً اینها همینکه برادرانمان می‌آیند به سمت اینها روحیه‌شان را یکلی از دست می‌دهند- و فهمیده‌اند که حرکهایشان واقعاً پوچ بوده و کارهایی که انجام داده‌اند کارهای مذبوحانه‌ای بوده و بدون فکر و برنامه بوده تحت تاثیر و تحریکات عوامل خارجی بوده و تمام کسانی که می‌آیند و اعتراف می‌کنند نشاندهنده همین روحیه است و یک مقدار زیادی هم از موقعیتهای ما غیر ارتلاش مردم و فعالیت برادران، اطلاعات و اعترافاتی است که اینها بعد از دو سه روز که آنجا می‌مانند و با آنها برخورد می‌شود و مسائلی به آنها تفهیم شود می‌فهمند که مسائل به چه صورت است.

● رسیدگی به خانواده‌های شهدای پاسدار

س- برای رسیدگی به خانواده شهداء پاسداران، تا کنون چه اقداماتی انجام شده است؟

ج- اقدامات در این رابطه یک مقداری شده از جمله مسائل رفاهی و فرهنگی و لیکن چون احساس کردیم این کارها ضعیف بوده الان یک سری حرکتهائی شده و قرار شده یک روز در سال را بعنوان روز شهید و سپاه در داخل خود سپاه اعلام کنیم و در این روز همه خانواده‌های شهدا در مقرهای سپاه جمع می‌شوند و از آنها تجلیل می‌شود. بر ایشان صحبت می‌شود هدایائی به آنها داده میشود و این مسئله شهید و شهادت را انشاءا... بصورت زنده در سپاه نگاه بداریم و یک سری فعالیتهائی از این قبیل شروع شده است و مخصوصاً اینکه بار مشکلات جنگ و مسائل ضد انقلاب پائین آمده فرصت خوبی داریم که انشاء ا... به این مسائل برسیم.

● مشکلات کنونی سپاه

س- مشکلات کنونی سپاه در رابطه با پرسنل، اسلحه و غیره چیست؟

ج- درمورد پرسنل و اسلحه هیچ مشکلی نداریم و در ابتدا یک سری مشکلاتی بود و تقاضای عضویت در سپاه بسیار بالاست و نمی‌توانیم همه آن مقدار افرادی که الان مراجعه می‌کنند به سپاه عضو گیری کنیم. مسئله ضعفهائی که بود و همانطور که در برنامه‌هایمان گفتیم مسئله آموزش سپاه است که انشاءا... برودی آنهم در سپاه بر طرف شود که بتوانیم تعداد زیادتری از مردم را وارد سپاه کنیم که سپاه قویتر و گسترش بیشتری پیدا کند و در مورد اسلحه الان می‌شود گفت که کمبود آنچنانی الان نداریم.

● تصفیه عوامل نفوذی دشمن از سپاه

س- انحرافات دفتر مرکزی حزب جمهوری اسلامی، ساختمان نخست وزیری و دادستانی نشان می‌دهد که عوامل دشمن در سطحی از این نهادها نفوذ کرده‌اند.. سپاه برای تصفیه احیاناً کسانی که در این نهاد انقلابی و مردمی نفوذ کرده‌اند، چه اقدامی انجام داده است؟

ج- البته نفوذ عوامل نفوذی خیلی پیچیده و مسائل خیلی حساب شده‌ای هم بوده تمام این کسانیکه عامل اینجریانات بوده‌اند اگر یک مراجعهٔ ساده‌ای به گذشتهٔ اینها و سابقه‌شان شده بود به راحتی قابل شناسائی بودند اما متاسفانه بدلیل روابط عاطفی که حاکم بود بدلیل اینکه از بعد معنوی بسیار والائی برخوردار هستند دلشان می‌سوخت که اینها را بیرون بیندازند از آن ارگانها. ما به محض اینکه اولین مسائل اینطوری را احساس کردیم کلیهٔ واحدهای سپاه به هر نوع فرد مشکوک یا احتمالاً مشکوک یا گزارشی که بعید هم بنظر می‌رسید و رسیده بود تماماً شروع کردند به سابقهٔ افراد را بررسی کردن وافرادی که در این رابطه بوده شروع کردند که اینها را مشخص کنند و در بعضی از جاها هم موفق بوده‌اند.

● ملاقات با امام امت

س- اخیرا شما با امام امت ملاقات کردید، دراین دیدار چه مسائلی مطرح شد؟

ج- خدمت امام که بودیم گزارشی از جنگ ومسائل ضدانقلاب ووضعیت سپاه ونیروهای بسیج وآموزش وسازمان یافته سپاه راخدمت امام عرض کردیم.

یک برنامه ریزی برای سپاه مشخص کرده بودیم که خدمت امام دادیم که امام اصلاح کنند- ورهنمودهائی که دارند بدهند که انشاءا.... آنرا به عنوان دستورالعمل درسراسر سپاه به اجرا درآوریم که امام توصیه داشتند دررابطه با سپاه، که جوشش سپاه باید با مردم بیشتر شود وحدت وعطوفت بیشتری باید درسپاه بوجود آید.

توصیه‌هائی امام داشتند دررابطه با روحانیت وتوصیه‌های دیگر هم بود که امام فرمودند.

● رابطه سپاه بادیگر نهادهای انقلابی

س- امام امت درسخنان اخیرشان با نمایندگان مجاهدین انقلاب اسلامی فرموده بودند که سپاه وبسیج وحزب باید مثل دانشگاه وفیضیه یک ستاد هماهنگی تشکیل دهند، دراین مورد سپاه چه تصمیمی گرفته است؟

ج- ما درکشورمان بدون وحدت وبدون اشتراک مساعی نمی‌توانیم مسائل را حل کنیم. اگر روحانیت بخواهد برای خودش کار کند، دانشگاه برای خودش، دولت برای خودش، سپاه برای خودش، ارتش برای خودشان، حزب وسازمان هم برای خودشان کار کنند، اینطور نمی شود درمملکت کار کرد. نباید درکل مملکت یک وحدت وهماهنگی باشد یک نشتر یک مساعی باشد وباید بشنیند ومسائل را با همدیگر حل وفصل کنند. دلیلش این است که همه ما توی مملکت یک مأموریتی داریم. یک رسالتی داریم ویک وظیفه‌ای، آن وظایف را باید انجام داد. اما این وظایف باید دررابطه با هم باشد و با هماهنگی همکاری یکدیگر باشد واین است که امام تاکید کردند که فیضیه ودانشگاه اگر چه دانشگاه برای خودش یک رسالت وفیضیه رسالت دیگر اما باید با هم یکی باشند. بحث بروحدت و تشریک مساعی وتبادل نظر است که انشاءا... تمام آحاد ملت و ارگانهای این مملکت موظفی میتوانند رسالت های خودشان را انجام دهند که بدون اختلاف باشند، با همدیگر تفاهم ووحدت داشته باشند.

● خلاصه ای از زندگی برادر رضائی

س- لطفا خلاصه‌ای از زندگیتان را توضیح دهید.

ج- من یک روستازاده‌ای بودم که درسالهای خیلی پیش به شهر آمدیم وتایک مدتی درزندگیمان در روزهای اول با افراد مسن راه می‌رفتم وکلاس شبانه می‌رفتم اما بعدا به دلیل اینکه یک سری علاقه هائی درمن دیده شد توانستم یک سری درسها وکلاسها را زود بگذرانم وبه دبیرستان بیایم وبعدهم از زادگاه خودم که درمسجد سلیمان بود به اهواز رفتم دراهواز وارد یک هنرستان شرکت نفت شدم که البته کنکور می‌گرفتند ودرکنکور قبول شدم وبعداز دوسال کارکردن سازمان امنیت خوزستان مرا دستگیر کرد مدت چهارماه درسلول انفرادی چون نتوانستند چیزی را ثابت کنند مجبور شدند آزادم کنند. بعدکه آزادشدم بقیه درسهایم را دوباره بطور متفرقه خواندم به تهران آمدم ودردانشگاه علم وصنعت قبول شدم شبانه درآن دانشگاه دررشته مهندسی مکانیک وبعداز یکسال که آنجا بودم که بیش از ۱۵ واحد هم نگذرانده بودم که دوباره مجبور شدم که مخفی شوم ودلیلش هم این بود که عده‌ای از برادران را گرفته بودند واین بار دیگر ساواک فهمیده بود که بهرحال من یک عنصری قابل فعالیت درکارهای سیاسی هستم. بعداز مخفی شدن، گروههای اسلامی که به آن نتیجه رسیده بودند که شیوهٔ مجاهدین خلق یک شیوه التقاطی است گروههایی تشکیل داده بودیم درخوزستان درسالهای ۵۶و۵۵و۵٤ کار میکردیم، درسال ۵۷،۵٦ درخوزستان دراعتصابات شرکت نفت ودرفعالیتهایی که درآنجا بود همراه با دیگر برادران شرکت میکردیم. وازآن جمله برادر عزیزمان محمدجهان‌آرا که درتمام لحظات باما بودویکی از افراد بالای نظامی آن موقع ما بود درتمام مأموریتها باما شرکت داشت دردوسه عملیات که خودایشان من میدیدمش باهم شرکت میکردیم ودریک حمله با تانکهای آن موقع که آمده بودند درخیابانهای اهواز که درسراسر کشور صدایش پیچید که چندین اتومبیل هم زیر کرده بودند، در آن موقع هم شرکت داشت وخیلی خوب هم عمل کرد وخدا انشاءا..... ایشان را با شهدای کربلا محشور گرداند.

بعدازاین کلا من درآن جمعیت سیاسی بودم تا انقلاب شد وبعداز انقلاب درکمیته مرکزی وبعدهم درسپاه پاسداران شروع بکارکردم ورسالت خودم را دراین دیدم که بعنوان یک فردی که اگر خدمتی اراو برپاید کارکنم ودرخدمت ملت قرار بگیرم واین حلاصه‌ای بود اززندگی‌ام.

● در بعضی از جبهه‌ها فرمانده عملیات با سپاه و در بعضی با برادران ارتشی است.
● دلیل هماهنگی بین سپاه و ارتش، ایمان و معنویتی است که در جبهه‌ها حاکم است
● در جبهه‌ها آنقدر بعد شهادت وایثار و فداکاری است که اصلاً بحث از اینکه این ارتشی است و من پاسدارم، اصلاً مطرح نیست.
● روحیهٔ عوامل دستگیر شدهٔ گروهک‌ها، خصوصاً منافقین بسیار ضعیف شده است.
● یکی از اعضاء بالای کادر مرکزی چریک‌های اقلیت پس از دستگیری فکر کرده بود که میخواهند او را بزنند، گفته بود که من ۸-۷ سال پیش زندان بودم، ولی الان حال کتک خوردن را به هیچ وجه ندارم هرچه میخواهید بپرسید تا برایتان بگویم.
● مقدار زیادی از موفقیت‌های ما غیر از تلاش مردم و فعالیت برادران براثر اطلاعات و اعترافاتی است که دستگیر شدگان می‌کنند.
● یک روز از سال بعنوان روز شهدای پاسدار نامگذاری خواهد شد.
● در روز شهدای پاسدار از خانواده‌های شهدا تجلیل خواهد شد.
● سپاه در رابطه با پرسنل و اسلحه هیچ کمبودی ندارد.

● تقاضای عضویت در سپاه بحدی بالاست که نمی‌توانیم متقاضیان را عضوگیری کنیم.
● امام امت توصیه داشتند که جوشش سپاه با مردم باید بیشتر شود.
● بدون وحدت نمی‌توانیم مسائل‌مان را حل کنیم.
● در مسجد سلیمان بدنیا آمدم و کلاس شبانه می‌رفتم و بعدها به اهواز عزیمت و وارد هنرستان شرکت نفت شدم.
● توسط ساواک دستگیر و مدت ٤ ماه در سلول انفرادی زندانی و چون چیزی را نتوانستند ثابت کنند آزاد شدم.
● از اهواز به تهران آمدم و در دانشگاه علم و صنعت در رشتهٔ مهندسی مکانیک شروع به تحصیل نمودم.
● در سالهای ٥٤ الی ٥٦ گروههائی در خوزستان تشکیل داده و فعالیت میکردیم.
● در اعتصابات شرکت نفت و دیگر فعالیتها به همراه دیگر برادران شرکت داشتیم.
● یکی از برادران همرزم ما در آن سال‌ها شهید جهان آراء بود.
● بعداز انقلاب مدتی در کمیته و بعد در سپاه پاسداران شروع بکار کردم.

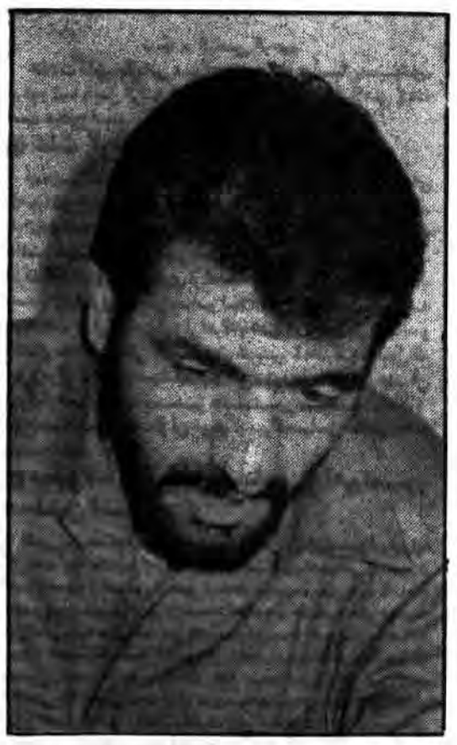

فعالیت ٦ ماهه بنیادمستضعفان زنجان

روابط عمومی بنیاد مستضعفان زنجان گزارش فعالیتهای خود را در شش ماه اول سال جاری منتشر کرد. در این گزارش آمده است که بخش کشاورزی این بنیاد در ۲۱ باغ و یکهزار هکتار زمین آبی و دیم که در اختیار دارد اقداماتی در زمینه سمپاشی، هرس درختان، کاشت و برداشت محصولات کشاورزی و ایجاد شبکه‌های آبرسانی و دیگر اقدامات لازم را در جهت افزایش تولیدات کشاورزی انجام داده است. این بنیاد در زمینه ارائه خدمات رفاهی و کمکهای بلاعوض ١٦ باب از اتاقهای هتل قدس و ۲ دستگاه ساختمان را به هموطنان مهاجر جنگی واگذار کرده است و مبلغ ۱۳۲۵۰۰ریال بعنوان کمک بلاعوض مستمری و مبلغ یک میلیون ریال بعنوان وام اضطراری به متقاضیان پرداخت کرده است، واگذاری تعداد نود هزار قالب آجر به کمیته امداد امام، ۳۳ هزار قالب به چند تن از مستضعفان بطور رایگان، احداث و واگذاری ۲ دستگاه ساختمان با هزینه‌ای معادل یک میلیون ریال با ۲ انشعاب برق و ٤ قطعه زمین جهت احداث مدرسه و سالن ورزشی و چندین دستگاه ساختمان به سازمانهای دولتی و نهادهای انقلابی از دیگر اقدامات این نهاد انقلابی در ٦ ماه گذشته بوده است. این بنیاد همچنین با راه‌اندازی دو کوره آجرپزی، جذب ۷۰ تن بکار در مجموع روزانه ۵۵ هزار قالب آجر تولید میکند و در جهت توسعه آنها برای ایجاد نقاله در یکی از کوره‌های فاقد با هزینه‌ای معادل یک میلیون ریال اقدامات مقتضی انجام یافته است. در کارگاههای قالی بافی این بنیاد نیز ٢٤ دار قالی در دو قسمت زنانه و مردانه فعالیت میکند. در این گزارش همچنین آمده است که بنیاد مستضعفان زنجان بمنظور دست یابی به خود کفائی در امور کشاورزی و مرغداری معادل یکصدتن علوفه در اختیار دامداری و کشت و صنعت خرمدره وابسته به این بنیاد قرار داده است و یک واحد مرغداری با ظرفیت ۱۵ هزار جوجه احداث و با هزینه‌ای معادل ٤/۱۰۰/۰۰۰ ریال اقدام به احداث انبار میوه و واحد چوب بری برای نگهداری تولیدات بنیاد کرده است. ضمنا در زمینه امور فرهنگی بنیاد مستضعفان زنجان با برپائی نمایشگاههای متعدد عکس، کتاب، پوستر، نمایش فیلم و پخش نشریه سعی در شناساندن مظاهر و مفاهیم انقلاب اسلامیمان و بالا بردن رشد فکری مردم متعهد منطقه کرده است.

آلودگی آب رودخانه‌های رشت

اداره حفاظت محیط زیست استان گیلان گزارش داد بعلت سهل‌انگاری برخی از منابع آلوده کننده در اطراف رودخانه زرجوب رشت تعداد زیادی از انواع ماهی‌ها در این رودخانه و رودخانه‌های منشعب آن تلف شده‌اند. همین گزارش حاکیست که درپی این حادثه کارشناسان حفاظت محیط زیست برای پی‌بردن به علت و منبع آلودگی کار نمونه‌برداری آب رودخانه و ماهی‌های مسموم را آغاز کرده‌اند.

از سوی دیگر اداره کل حفاظت محیط زیست استان گیلان طی اطلاعیه‌ای خطاب به مردم رشت و ساکنان اطراف رودخانه‌های مذکور خواست از صید و مصرف ماهی‌های مسموم جدا خودداری کند.

اعزام کارگران به جبهه

انجمن اسلامی کارکنان کارخانجات صنعتی ایران ناسیونال طی تماسی اطلاع داد، در پی اعزام نیروهای رزمنده حزب ا... جهت مقابله با نیروهای کفر صدام آمریکائی هفته گذشته ١٦ تن دیگر از دلاوران بسیج انجمن اسلامی کارکنان این کارخانجات به مناطق جنگی اعزام شدند. پیروز و سرافراز باد امت حزب ا... به رهبری امام خمینی

آگهی اصلاحی

در آگهی تجدید انتخابات سندیکا مربوط به کارگران سلاح گاوی کشتارگاه تهران مندرج در تاریخ ٦٠/٧/١٦ نام یکی از اعضاء هیئت مدیره بنام فرمان مرروفی لطفی اشتباها فرماج مرروفی لطفی چاپ شده بدینوسیله تصحیح میگردد.

عکس فوق عبدالرضا دیره ١٦ساله آبادانی مقیم موقت در شیراز از تاریخ ٦٠/٥/١ از منزل در تهران خارج و تاکنون خبری از وی نداریم کسانی که از نامبرده اطلاعی دارند خواهشمندیم که به شیراز درب چهارم ارتش سوم، کوچه ده متری دوازده امام پلاک ۸۲آقای گشتیل اطلاع دهند و خانواده‌اش را از نگرانی برهانند.

آگهی

پیرو صورتجلسه مورخ ٦٠/٧/١٥ اعضای هیئت موسس اتحادیه توزیع کنندگان پشم شیشه و ایزوگام و مجریان مجاز نصب بدینوسیله از کلیه افراد صنفی فوق در شهرستان تهران دعوت میشود که بمنظور حفظ منافع شغلی و بهبود وضع حرفه‌ای و اجتماعی و پیشرفت در اهداف انقلاب اسلامی و تصویب اساسنامه و انتخاب اعضای هیئت مدیره در جلسه مجمع عمومی موسس اتحادیه فوق که در تاریخ چهارشنبه ٦٠/٨/٢٠ ساعت ۹صبح در محل خیابان جمهوری اسلامی بین خیابان دانشگاه و فخررازی شماره ۲۳۳ تشکیل میگردد حضور بهمرسانند.

اعضای هیئت موسس موقت
اتحادیه توزیع کنندگان پشم شیشه و ایزوگام

آگهی مزایده

شرکت معدنی باما قطعه زمینی که جهت تجدید بنا ساختمان قبلی آن تخریب شده به مساحت حدود ۵۰۰ متر مربع واقع در خیابان فردوسی اصفهان را از طریق مزایده بفروش میرساند. متقاضیان میتوانند جهت بازدید و اطلاع از شرایط مزایده به دفتر شرکت واقع در ۲۰ کیلومتری اصفهان بعد از کارخانه ایرانیت معدن ایرانگوه- آقای مهندس متولی (تلفن ٤٤٧٣٣) مراجعه و مشخصات کامل زمین را دریافت و پیشنهادات خود را تا آخر وقتاداری روز ٦٠/٧/٣١ به دفتر مرکزی شرکت در تهران- خیابان سمیه- شماره ۱۰ آقای آذری تسلیم نمایند. پیشنهادات رسیده روز چهارشنبه اول آبانماه ساعت ۱۰ صبح باز و قرائت خواهد شد و شرکت معدنی باما در رد و یا قبول پیشنهادات آزاد خواهد بود.

شرکت معدنی باما تحت پوشش سازمان صنایع ملی ایران

بسمه تعالی

اطلاعیه سازمان آب کرمانشاه

بدین وسیله به اطلاع مشترکین محترم میرساند، بمنظور انجام پروژه‌های در دست اجرا و همچنین هزینه پرسنلی اداری و تعویض قسمتی از شبکه‌های شهر و انجام تعهدات سنگین بخصوص افزایش دستمزدها و با توجه به مصوبه عالی کار و تفویت بنیه مالی سازمان و خودکفا بودن آن و جلوگیری از اتلاف بیهوده آب و با عنایت به اینکه چون قیمت آب مصرفی از بدو تاسیس سازمان (سال ۳۳) تاکنون تغییری نکرده و در عوض احساس مورد نیاز سازمان از قبیل لوله و لوازم و غیره به چندین برابر افزایش پیدا کرده لذا به لحاظ پایدار بودن سازمان و جلوگیری از متلاشی شدن آن پس از بررسی و جمع‌بندی ارقام درآمد و هزینه ومطالعات کافی و وافی هیئت مدیره سازمان ضمن کسب موافقت جناب آقای استاندار وقت و با رعایت حال طبقات مستضعف نسبت به افزایش قیمت آن به شرح زیر اقدام و از تاریخ اول آبان ماه ۱۳٦۰ به مورد اجرا گذارده خواهد شد.

۱- ۱۰ متر مکعب معاف
۲- از ۰ تا ۳۰ متر مکعب ۵ ریال از ۲۰ متر تا ۵۰ متر مکعب ۱۵ ریال
۳- از ۵ تا ۸۰ متر مکعب ۲۰ ریال
٤- از ۸۰ تا ۱۰۰ متر مکعب ۲۵ ریال
۵- از ۱۰۰ متر تا ۱۵۰ متر مکعب ٤۰ ریال
٦- از ۱۵۰ متر تا ۲۰۰ متر ۵۰ ریال
۷- از ۲۰۰ متر به بالا ۷۵ ریال

در خاتمه از اهالی محترم تقاضا دارد کارکنان این سازمان را که در تمام اوقات شبانه روز در جهت تامین آب تلاش و کوشش می‌نمایند یاری نموده و در کمک به تقویت این سازمان حیاتی و خدماتی ازهیچگونه همکاری دریغ نورزید.

شرکت سهامی عام آب کرمانشاه

جمهوری اسلامی ارگان حزب جمهوری اسلامی

صفحه۶
روزنامه سیاسی- اجتماعی صبح
صاحب امتیاز- سید علی خامنه‌ای

یکشنبه ۱۹ مهر ماه ۱۳۶۰-۱۲ ذیحجه ۱۴۰۱-۱۱ اکتبر ۱۹۸۱- شماره ۶۸۲- سال سوم
منطقه پستی ۱۱- خیابان سعدی جنوبی- شماره ۵۷۱- صندوق پستی ۲۱۳۰- تلفن ۳۰۲۰۱۸- ۳۰۲۰۱۴- ۳۰۴۷۴۳- ۳۰۲۰۰۴

ساعات شرعی
اذان ظهر- امروز ساعت ۱۱ و ۵۱ دقیقه و ۵ ثانیه
غروب آفتاب- ساعت ۱۷ و ۳۴ دقیقه و ۳۶ ثانیه
اذان مغرب - امشب ساعت ۱۷ و ۵۴ دقیقه و ۳۵ ثانیه
اذان صبح - فردا ساعت ٤ و ۳٦ دقیقه و ٤ ثانیه
طلوع افتاب - فردا ساعت ٦ و ۷ دقیقه و ۵۲ ثانیه

استخراج از «مرکز تقویم دانشگاه تهران»

پاسخ صریح امام به ملک خالد

پیام پادشاه سعودی به امام امت

بگزارش واحد مرکزی خبر از جوی ملک خالد پادشاه عربستان سعودی در رابطه با تظاهرات رائران خانه خدا علیه آمریکا و اسرائیل پیامی به این شرح برای امام خمینی ارسال شد.

بسمالله الرحمن الرحیم

حضرت آیت‌الله امام خمینی، سفارت جمهوری اسلامی ایران در جده اظهار داشته بود که جنابعالی دستوراتی به رائران ایرانی بیت‌الله الحرام صادر فرمودید و آنان را ملزم به بذل کوشش جهت تحقق همبستگی بین مسلمانان و پرهیز از دست زدن به کارهای تفرقه انگیز و همچنین اقتدا به ائمه جمعه و جماعت در حین بجا آوردن نماز در مساجد و پیروی از حکم ثبوت رویت هلال ماه ذی الحجه در عربستان سعودی ولو اینکه رویت هلال در ایران به ثبوت نرسیده است، خوشبختیم که سپاسگزاری و قدردانی خود را از جنابعالی بخاطر این احساسات و این توجهات نیک ابراز داریم، لکن متاسفانه برخی از رائران ایرانی خانه خدا به تحریک از سوی مدیران خود به رهنمودهای شما عمل نموده و دنست به اعمالی بنام شما زدند که علاوه بر اینکه با هدف جنابعالی منافات دارد مغایر با هدفهای حج و قدسیت اماکن متبرکه بوده است این اعمال بعنوان مثال بدین شرح است ۱- برخی از رائران ایرانی پشت حجر اسماعیل تجمع کرده که یکی از بزرگانشان با صدای بلند بین طائفین و کعبه مشرفه شروع بدادن شعار نموده است ۲- گروه زیادی از رائران ایرانی دست به یک راهپیمائی در گرداگرد مطاف زده و در حالیکه همان شعارهای سابق را تکرار می‌کردند دست تکان به حجر الاسود نزدیک میشده و شعار الله اکبر، الخمینی اکبر الله واحد الخمینی واحد سر میدادند این رفتار و غیره باعث نارضایتی وتنفر رائران بیت‌الله الحرام گردیده و بدون شک این عمل به اعتبار و صورت ایران لطمه وارد می‌آورد. حکومت عربستان سعودی با رائران ایرانی با تعقل و ملایمت برخورد نموده است و دلیل حسن نیت حکومت عربستان سعودی و مراعات آن از قدسیت حج آزاد نمودن این عده از بازداشت شدگان رائران ایرانی حتی آن کسانیکه مواد محدر به همراه خود داشتند. در پایان بخاطر اینکه حکومت عربستان سعودی ناچار به اتخاذ اقدامات لازم در مورد آنان نشود بجا یافتیم که آنچه بوقوع پیوست به استحضار جنابعالی برسانیم امیدواریم که جنابعالی دستورات خود را مبنی بر دوری جستن رائران ایرانی از این کارها و تنها اهتمام ورزیدن به ادای مناسک حج که برای آن روانه خانه خدا شده‌اند صادر فرمائید اطمینان داریم که رائران ایرانی از دستورات جنابعالی پیروی و بدان احترام می‌نمایند از خداوند سبحان مسئلت داریم که همگان را در آنچه صلاح اسلام و مسلمین هست موفق بدارد خداوند شما را حفظ فرماید.

خالدبن عبدالعزیز پادشاه عربستان سعودی تاریخ ۱۴۰۱/۱۲/۷ هجری موافق ۱۳۶۰/۷/۱۳

در پاسخ به پیام پادشاه عربستان سعودی امام خمینی رهبر انقلاب و بنیانگذار جمهوری اسلامی ایران پیامی باین شرح فرستادند:

بسما... الرحمن الرحیم

حضرت ملک خالد بن عبدالعزیز پادشاه عربستان سعودی، مرقوم شما واصل گردید آنچه که سفارت جمهوری اسلامی گفته است صحیح است.

● علت گرفتاری و بدبختی‌های مسلمین

اینجانب تمام گرفتاریها و بدبختی‌های مسلمین و دولتهای کشورهای اسلامی را در اختلاف و نفاق بین آنان میدانم. چرا باید دولتهای اسلامی با داشتن قریب یک میلیارد جمعیت و دردست داشتن ذخیره‌های زیرزمینی خصوصاً موجهای نفت که رگ حیات ابرقدرتهاست و برخورداری از تعلیمات حیات بخش قرآن کریم و دستورات عبادی سیاسی پیامبر اسلام (ص) که مسلمانان را به اعتصام به حبل‌الله دعوت و از تفرقه و اختلاف تحذیر می‌فرماید و داشتن ملاذ و ملجائی چون حرمین شریفین که درعهد رسول‌الله (ص) مرکز عبادت و سیاست اسلامی بوده و پس از رحلت آن بزرگوار مدتها نیز چنین بوده است و طرح فتوحات وسیاحات از آن دو مرکز بزرگ سیاسی عبادی ریخته میشده است

● دخالت در امور سیاسی از اهم امور مسلمین است

اکنون بواسطه کج فهمی‌ها وغرض ورزی‌ها و تبلیغات وسیع ابرقدرتها کار را به آنجا بکشانند که دخالت در امور سیاسی واجتماعی که مورد احتیاج مبرم و از اهم امور مسلمین است در حرمین شریفین جرم شناخته شود و پلیس سعودی در داخل مسجد الحرام ودر خانیکه به حکم خدا وبه نص قرآن مجید برای همه کس حتی محرمین محل امن است با چکمه وسلاح به مسلمانان حمله کرده و آنان را مضروب ودستگیر نمایند و به زندان بفرستند. جرم این مسلمانان شعار برضد امریکا و اسرائیل این دشمنان خدا و رسول بوده است. من نمیدانم مسائل وجریاناتی که در کشور شما و حرمین شریفین میگذرد، بطور صحیح بشما گزارش میدهند یا همچون شعارهای ایرانیان که در همه جا شعار آنان مشهور است برای شما تحریف شده و برخلاف واقع گزارش داده‌اند

● قیام به قسط ورفع ستمگریها سیاست کلی انبیاء است

و نمیدانم ائمه جماعت حرمین شریفین از اسلام چه برداشت کرده‌اند و از حج بیت الله الحرام که سرتاسر آن مشحون به سیاست و سرجمل آن قیام انسانها به قسط ورفع ستمگریها و جهانگیرهاست که سیاست کلی انبیاء عظام وخصوص حضرت رسول خاتم (ص) است چه فهمیده‌اند که زائرین حرمین شریفین را به اسم اسلام از دخالت در سیاست و حتی از شعار علیه اسرائیل و امریکا منع و مسلمانان را به دلخواه امریکا و اسرائیل و سایردشمنان اسلام وبرخلاف سیره پیامبر عظیم الشان اسلام (ص) و مسلمانان صدر اسلام از دخالت در سیاست منع میکنند وعمداً یا از روی جهالتوغفلتمقدمات‌سلطه‌خانه‌برابرممالک‌اسلامی‌حتی‌حرمین شریفین محیط وحی و محیط ملائکه ا... فراهم مینمایند. اگر دولت حجاز از این فریضه عبادی سیاسی که هر سال در مواقف کریمه حرمین شریفین با حضور میلیونی مسلمانان تشکیل میشود استفاده سیاسی اسلامی می‌نمود احتیاج به آمریکا و هواپیماهای آواکس آن و سایر ابرقدرتها نداشت و مشکلات مسلمانان حل میشد.

● آواکسها در خدمت آمریکا و اسرائیل است

و میدانیم که امریکا این هواپیماها را از آن جهت در اختیار عربستان قرار داده است تا به نفع خود و اسرائیل از آنها استفاده نماید. چنانچه دیدیم که آواکس‌های آمریکایی برای تفرقه بین ایران و سایر مسلمانان عرب گزارشی سرتاسر دروغ داد، مبنی بر بمباران مراکز نفتی کویت توسط ایران مع الاسف این سهل انگاری در عموم دولتهای کشورهای اسلامی شیوع دارد تا آنجا که مسلمانان و بخصوص دولتمردان آنان را دست خیانتکار و جنایتبار ابرقدرتها از دخالت در سیاست و اهتمام به امر مسلمین بر کنار زده است.

● جرم مسلمانان، دادن شعار علیه دشمنان خونخوار اسلام!

و تاجائیکه در مرکز سیاست اسلام، مسلمین بحکم وعاظ السلاطین با دخالت در سیاست بلکه با شعار علیه دشمنان خونخوار قرآن کریم و اسلام عزیز مجرم شناخته میشوند و به حبس و شکنجه کشیده میگردند. آیا شما از این فجایع که در حرمین شریفین در ماس قبر رسول الله (ص) ببار می‌آید مطلع هستید یا مسائل بصورتی غلط و انحرافی برای شما ترسیم میگردد؟ چنانچه از گزارش شعار ایرانیان معلوم میشود، ما در ایران بپا خاستیم که به امید خداوند قادر متعال مسلمانان جهان را بر زیر پرچم توحید و متعهد به احکام مترقی اسلام جمع و دست ابر قدرتها را از ممالک اسلامی کوتاه و مجد مسلمین صدر اسلام را باز گردانیم و سلطه ظالمانه کفار را از بلاد مسلمانان به هم پیچیده و آزادی و استقلال را به مسلمین باز گردانیم.

● دولتهای اسلامی با ملتها به رحمت و با غارتگران بین‌المللی با قدرت عمل کنند

و امید آنست که دولتهای اسلامی و خصوص دولت عربستان سعودی که در مرکز سیاست اسلامی واقع است با ما همصدا و همفکر شوند و هر یک در کشورهای خود شیرینی حمایت بیدریغ ملتها را به چشند و همچون دولت مردمی ایران از این نعمت بزرگ‌الهی بهرمند شوند و به حکم قرآن مجید با ملتها و دولتهای اسلامی به رحمت و احوت و با کفار و غارتگران بین‌المللی به شدت و قدرت عمل کنند. اخیراً به نکته تاکید میکنم که از مکتوب شما ظاهر میشود که گزارش‌های دروغ و انحرافی بشما داده میشود. چنانچه نوشته‌اید شعارهای رائرین ایرانی موجب نارضایتی و تنفر رائرین بیت‌الله شده است، بهتر بود شما اشخاص امینی را مامور گزارشها نمائید تا معلوم شود شعار ضد اسرائیل و امریکا موجب تنفر و نارضایتی رائرین شده، بلکه برخورد مامورین دولت سعودی و ضرب و هتک و به حبس کشیدن مهمانان خدای متعال بجرم شعار علیه اسرائیل و امریکا موجب تنفر و نارضایتی مسلمانان جهان و خصوص رائران بیت‌الله الحرام و حرم معظم رسول‌الله(ص) شده است. از خداوند متعال خواستارم که مسلمانان را از خواب غفلت بیدار و عظمت اسلام را رور افزون فرماید و مسلمانان و خصوص دولتمردان را به آنچه صلاح اسلام و مسلمین است هدایت فرماید.

والسلام علیکم و علی جمیع‌المسلمین، روح‌الله موسوی الخمینی

۶۰/۷/۱۸

حجت‌الاسلام رفسنجانی، رئیس مجلس شورای اسلامی:

پیش از بیرون رفتن نیروی دشمن از خاکمان به هیچ وجه مذاکره نمی‌کنیم

حجت‌الاسلام والمسلمین هاشمی رفسنجانی رئیس مجلس شورای اسلامی دیروز در گفتگوئی با خبرنگاران پیرامون رد یا قبول مذاکره با عراق اظهار داشت: ما بهیچ وجه حاضر نیستیم پیش از بیرون رفتن نیروهای دشمن از خاکمان مذاکره‌ای بکنیم. وی گفت: صدام هنوز از مذاکره درباره شط‌العرب صحبت میکند و قصد دارد قبل از خروج از سرزمینهای ما اطمینانهائی پیدا کند ولی ما بهیچ وجه حاضر به مذاکره در مورد شط‌العرب نیستیم و قرارداد سال ۱۹۷۵ برای ما معتبر است که باید اجرا بشود.

وی اضافه کرد: صدام برای اینکه از بن‌بستی که خود درست کرده است بیرون بیاید دنبال بهانه است و میخواهد از ما قول مذاکره و چیزی شبیه به آن بگیرد.

رئیس مجلس شورای اسلامی پیرامون پیشنهاد اعلام صلح بدون قید و شرط صدام گفت: در پیشنهادات حبیب شطی از نظر من مطلب تازه‌ای دیده نمی‌شد و تنها مقداری تعبیرها و کیفیت برخورد تغییر کرده بود و تاکنون نیز این پیشنهاد بطور رسمی به ما اعلام شده است، ولی اگر صدام خود با این پیشنهاد موافق باشد باید بیرون برود و ماجلوی آنها را نمی‌گیریم. ما جنگ را ادامه میدهیم ما که جنگ نداریم تنها دفاع میکنیم. رئیس مجلس شورای اسلامی در مورد طرح پیشنهادی حبیب شطی اظهار داشت: قرار شد آقای موسوی وزیر امور خارجه متن کامل مطالب آقای حبیب شطی را بطور رسمی به شورایعالی دفاع گزارش کند تا به آن رسیدگی شود اما در جلسه شب گذشته تنها گزارشهای آقای موسوی که بتازگی از خارج بازگشته‌اند مطرح شد و پیشنهاد حبیب شطی بطور رسمی عنوان نشد، چون در دستور جلسه قرار نگرفته بود و تنها آقای موسوی خلاصه‌ای از پیشنهادات ایشان را مطرح کرد.

رئیس مجلس پیرامون بخشی از طرح حبیب‌شطی درمورد آتش‌بس و خروج نیروهای عراقی بطور همزمان گفت: من شخصا نمی‌توانم در این مورد نظر بدهم این مسئله مربوط به شورایعالی دفاع است و این شورا باید تصمیم بگیرد و نظر امام هم که فرمانده کل‌قوا هستند باید جلب شود و اگر قرار شد قراردادی هم منعقد شودمجلس باید تصویب کند. وی همچنین تاکید کرد ما حرفمان تغییر نکرده است وحرف ما این است بیرون رفتن متجاوز، پیدا کردن متجاوز و محاکمه آن، گرفتن خسارت و همچنین اجرای قرارداد الجزایر.

بگفته آقای هاشمی رفسنجانی درجلسه شب گذشته (شنبه) شورایعالی دفاع که به ریاست آقای خامنه‌ای رئیس جمهوری تشکیل شد و حدود پنج ساعت بطول انجامید رئیس ستاد مشترک و فرمانده نیروی زمینی گزارشی از وضع جبهه‌ها بخصوص وضع تازه‌ای که پس از پیروزی مهم شمال آبادان پیش آمده است را مطرح کردند و در مورد روحیه قوی رزمندگان ما و وضع بهم ریخته جبهه‌های عراق نیز گزارشی ارائه کردند. همچنین برنامه‌ها و طرحهای آینده این شورا نیز مورد بحث و بررسی قرار گرفت و تصمیماتی نیز اتخاذ شد.

دراین جلسه پیرامون وضع وزارت دفاع و نیازهای جنگ بحثهایی صورت گرفت و درباره صدانقلاب وحرکت آن برای تاثیر گذاری روی جنگ مطالبی بیان شد.

در جلسه علنی، مجلس:

۵ ماده دیگر از لایحه سازمان بازرسی کل کشور تصویب شد

توضیح:

باعرض پوزش از خوانندگان ارجمند، بعلت تراکم اخبارموفق به چاپ بموقع مشروح مذاکرات روز پنجشنبه مجلس شورای اسلامی نگردیدیم. اکنون دراین شماره توجه شمارابه مشرح آن جلب می‌نمائیم.

مجلس شورای اسلامی ساعت ۸/٤۰ دقیقه صبح پنجشنبه با تلاوت آیاتی از قرآن کریم و بریاست حجت‌الاسلام والمسلمین هاشمی رفسنجانی تشکیل جلسه علنی داد. در این جلسه جزئیات «لایحه تشکیل سازمان بازرسی کل کشور» مورد بحث و بررسی قرار گرفت و ۵ ماده دیگر آن بتصویب رسید

● سخنان نماینده فیروزآباد

به گزارش خبرنگار پارلمانی ما علی‌اکبر رضوانی نماینده مردم فیروزآباد بعنوان تنها ناطق قبل از دستور با اشاره به مشاهدات خود از جبهه‌های جنگ طی سخنانی گفت: هماهنگی همه جانبه همه نیروهای مسلح در جریان جنگ نمایانگر اسلامی به معنی واقعی کلمه بود، من که مدتی در میان نیروهای مسلح بودم گرچه در مورد هماهنگی زیاد صحبت شده اما اگر یکبار در زمینه هماهنگی همه نیروها در همه ابعاد اندیشه، طرح و عمل دیده شد، در همین جریان فتح خورستان و شکستن محاصره آبادان بود که میتوان الگو و نمونه‌ای در همه جبهه‌ها برای فتح بیشتری باشد. مسئله دوم عنایت خداوند در تمام جبهه‌هاست، خدای تعالی در آیهٔ ۹ سوره احزاب می‌فرماید: «این نعمت را بخاطر داشته باشید که لشکری برشما تهاجم کرد و ما ارتش و بادی را فرستادیم تا دشمن را با شکست روبرو کرد» و آیات دیگری نیز در این رابطه هست که فرصت برای خواندن آن نیست. ولی چیزی که بی‌صدر پلید همیشه مسکر آن بود امدادهای غیبی درجبهه‌های جنگ بود. آنچه رزمندگان ما می‌گفتند این بود که بادی آمد و آتشها راشعله‌ور کرد و ارتش عراق رامختل ساخت و نیروهائی که گوئی آنان در برابر آن نیروها اظهار عجز میکردند و به مجردی که ماحلو می‌رفتیم آنها بالای تانکها میرفتند و دستها رابالا می‌گرفتند می‌گفتند تسلیم، تسلیم و سرانجام هم بسیاری ازتانکها راخودارتشیان عراق آوردند. یکی ازمسائل مهم جبهه و ایس فتح، مسئله کمکهای همه جانبه خداوند بود که این ازچشمگیرترین مسائل این مبارزه بود.

تاثیر کمکهای همه جانبه خداوند در جبهه‌ها برروحیه نظامیها

و موضوع سوم تاثیری که این رویداد درروحیه نظامیها گذاشته بود، ما بایکی ازاین افسران مجروح صحبت کردیم و اومیگفت هرکس میخواهد باورکند یانکند ما این دستیاریهای امام عصر را در همه حرکتها می‌دیدیم و امروز باورکردیم که اسلام و این ملت بانیروهای الهی دستیاری می‌شود.

موضوع دیگر داشتن روحیه قوی و آمادگی همه جانبه برای ایثار و فداکاری است و لازم است از تمام رحمانی که درجبهه‌ها کشیده شده، قدرشناسی کنیم و برای ارواح پاک شهیدانمان ازخداوند درخواست آمرش نمائیم.

گله از صداوسیما

و من پیشنهاد میکنم گورستانی ازمردگان عراقی بعنوان یک خاطره از آن فتح درست شود و ازدستگاه رادیوتلویزیون گله دارم که اگرچنین فتحی نصیب یک کشور دیگر میشد هزاران داستان ازآن می‌ساختند و هزاران سرود میسرودند، وهزاران تئاتر می‌ساختند ولی آن فتح بزرگ را دستگاههای رادیوتلویزیون نمانتوانستند آنطور که باید عرضه کنند و چنین این مسئله رادیوتلویزیون آنقدرنجارشکال است که درمنطقه‌های مسزی و پایگاه هوائی و دریائی بوشهر آنچه بسدرت گرفته میشود تصویرهای تلویزیونی ایران است.

بیماری جانبداری ازمنافقین دردل بعضیها

و اما درارابطه باسائلی که درکشورمان دست بگریبان آن هستیم توجه برادران و همه شنوندگان را به آیاتی از قرآن جلب می‌کنم درآیات ٦۰ و٦۱ سوره احزاب خداوند می‌فرماید زمانی که منافقین دست به دسیسه و آشوب و توطئه می‌زنند که مهمترین آن جرقیام مسلحانه چیردیگری نیست، اگر منافقین به ازقیام مسلحانه که ازتوطئه و اردسیسه، ارتبهکاری و تبلیغات سودمدست نکشیدند و آنها که دردلشان مرض هواداری ازمنافقین است و درقلبهاشان بیماری جانبداری ازخطوط انحرافی است.

گرچه خودمنافقین بیمارترین فردهاهستند ولی آنها که دردلهاشان بیماری جانبداری ازمنافقین است و احساس دلسوزی ازاینها میکند و آنها که به ساحت اقدس اسلام و جمهوری اسلامی تهمت میزنند و به دادگاههای انقلاب که براساس تعبیرقرآن عمل میکنند شایعه میسازند و تهمت میزنند، اگر منافق دست ازکارهایش برنداشت و اگر آنها که دردلشان بیماری جانبداری ازمنافقین است دست ازجانبداری آنها برندارند خدا به پیامبراکرم میگوید ما تو را علیه آنها میشورانیم، جز آن اندک که بشنیند فکر کنید درکدام سوراخ پنهان شوند نخواهند توانست درجوار توبمانند و بعد خدا می‌فرماید اینها ملعون هستند.

طرد حامیان منافقین ازجامعه‌اسلامی

وقتی کسی خدا او راملعون خواند او مطرود جامعه است و اینها که بیماری حمایت ازمنافقین رادارند اینها هم مطرود هستند و باید ازجامعه اسلامی طردشوند و درهر سوراخی که اینها پنهان شده باشند باید دستگیرشوند و بوضع فجیعی به قتل برسند. من نمیدانم اینها که می‌گویند این اقدام دادگاههای انقلاب خشونت آمیز است، این آیات قرآن راباورندارند یا همیشه دم از قرآن میزنند! گرچه به چیزی که ایمان ندارند همین آیات قرآن است. الان دادگاههای انقلاب خیلی ملاطفت‌آمیز عمل میکنند و خیلی رحمت میکنند حال آنکه قرآن میگوید، باید اینها بوضع خیلی فجیعی کشته شوند، کسانی که میخواهند قرآن رامغلد خود کنند نه خودمقلدقرآن، مقلداسلام و مقلدفقیه باشند، میخواهند سرداشتهای خودشان رابرقرآن تحمیل کنند.

مگر راه حق یکی بیشتر است؟

من میخواهم بگویم برادران و خواهران مسلمان بر حسب آن سخنی که ازامام کاظم(ع) درباره رهبر عالیقدر مادرجلددوم(سفینةالبحار» رسیده است می‌فرماید. آن مردی که ازقم قیام میکند و تودههای بشر رابه حق دعوت میکند، مگر راه حق یکی بیشتر است؟

من این مطلب را به همه گروههای انحرافی میگویم، به همه گروههای انحرافی که در ایران هستند و هنور نخواستهاند بپذیرند که خط امام حق است، می‌گویم که بعد ازحق جرگمراهی چه چیزدیگری است؟ بنابراین، این گروههای سیاسی، این کسانی که ادعای گروه بندی دارند اطمینان داشته باشند که باطل هستند

مبادا روزی که ملت خودتصمیم بگیرد

آیا اینهائی که ازپیش ازانقلاب تاحالا یابعد ازانقلاب ازقبیل گروه امت و دیگران پیداشدند و گروههای انحرافی در این مملکت ایجاد کردند و روزی به حساب همه اینها در این کشوربوسیله این ملت رسیده خواهد شد، اگر دست ارتوطئه‌های سیاسی خودبردارید ملت برایشان همان تصمیمی را خواهند گرفت که درقرآن هست، ما حالا می‌گوئیم بگیرند و تحویل دادگاههای انقلاب بدهند، برسد آن زمانی که ملت خودش تصمیم بگیرد.

● تسلیت و تبریک رئیس مجلس به نماینده سنقر

پس از پایان سخنان آقای رضوانی رئیس مجلس اظهار داشت: قبل از ورود در دستور شهادت برادر عزیزمان حجةالاسلام آقای شیخ محمدجعفر رحیمی اخوی محترم جناب آقای حجت‌الاسلام آقای رحیمی نماینده محترم سنقر را که ازطرف حوزه علمیه به جبهه‌های جنگ فرستاده شده بودند برای انجام وظایف در جبهه جعالوند شهید شده‌اند، به همکار عزیزمان آقای رحیمی تسلیت میگوئیم و این افتخار را برای خانواده ایشان و حوزه علمیه قم تبریک.

● تذکرات نمایندگان

رئیس مجلس آنگاه تذکرات نمایندگان رابشرح زیر قرائت کرد:

★ آقای حجتی نماینده میانه در مورد نصب پل ماهان و راه‌اندازی کارخانه آرد سیمانی.

★ آقای رضوانی نماینده فیروزآباد در مورد افزایش سهمیه موتور فیروزآباد وحل مشکل رمپی در مبارک آباد و تشکیل شهرداری در فراشبند و توسعه پوشش تلویزیونی منطقه.

★ آقای احمدی در مورد گاررسانی حمیمی شهر و کمبود سوخت و تامین بیارمندیهای بیمارستان.

★ آقای کاظم نوروزی نماینده آمل در مورد کمبود سرین درجایگاههای مسیر تهران- آمل.

★ آقای باباصفری در مورد لایروبی دریاچه تونل اول کوهرنگ و آبرسانی به مورچه‌خور و مراعات حریم قنات مرزآباد و احداث بیمارستان در برخوار

★ آقای رحالیان در مورد استفاده خصوصی از ماشینهای دولتی.

★ آقای خلخالی در مورد فعالیت مجدد بندر لنگه و راه بندرلنگه و پوشش تلویزیونی در منطقه.

★ آقای امانی نماینده تهران در مورد نارسائیهائی که در امر خرید برنج پیش آمده است.

★ آقای حجازی نماینده ماکو در مورد تشکیل کلاس نظری دخترانه در پلدشت و دبیرستان پسرانه و درمورد پیمانکاران که وظایف محوله را خوب انجام نمیدهند.

★ آقای لطیف صفری نماینده اسلام‌آباد در مورد تأمین علوفه و جا برای احشام عشایر مهاجر، تسریع در تأمین خانه‌های جنگزدگان، مرمت راههای برف‌آباد وشیان

★ آقای قره‌باغی در مورد تأمین آب برای کشاورزی منطقه و سدسازی در رودخانه‌های باران دور و شهر چائی و نارلوچائی.

مذاکرات مجلس

پس از قرائت تذکرات نمایندگان، مجلس باحضور شورای نگهبان قانون اساسی و وزیر بازرگانی وارد دستور شد و قبل از اینکه بحث در مورد مواد «لایحه تشکیل سازمان بازرسی کل کشور» شروع شود رئیس محلس با اشاره به ماده ۵۱ آئین نامه داخلی مجلس شورای اسلامی گفت: طبق این ماده هر نماینده‌ای که موقع رأی‌گیری غایب باشد مستحق یک توبیخ است. آنهایی که در موقع رایگیری درخارج از پارلمان باشند ماموران اسم آنها را یادداشت کرده و از تریبون خوانده می‌شود و علت این عمل هم آن است که چند نفر باعث می‌شوند که حدود ۸۰ نفر بدنام شوند وموقع‌رأی‌گیری بعلت عدم حدصاب نمایندگان، چند دقیقه وقت مجلس تلف می‌شود، چه خوب است که این بدنامی را به خود آنهائی که موجب آن هستند برگردانیم.

آنگاه بحث در مورد جزئیات و مواد «لایحه تشکیل سازمان بازرسی کل کشور» آغاز شد و پیشنهادات اصلاحی نمایندگان در مورد مواد باقی مانده این لایحه مطرح گردید و پس صحبت مخالف و موافق و توضیحات وزیر دادگستری و رایگیری در مورد مواد و پیشنهادات مواد ٤،و ۵ و ٦ و ۷ و ۸ لایحه مذکور بدین شرح مورد تصویب قرار گرفت:

مواد تصویبی از لایحه بازرسی کل کشور

ماده ٤- رئیس سازمان توسط شورایعالی قضائی ازمیان قضات شرع و یا قضائی که دارای رتبه ۱۰ یا ۱۱ قضائی باشند تعیین می‌شود. رئیس سازمان می‌تواند یک نفر قائم مقام برای خود از میان قضات با صلاحیت انتخاب کند که با پیشنهاد او وتصویب شورایعالی قضائی تعیین میگردد و همچنین می‌تواند به تعداد لازم معاون داشته باشد.

ماده ۵- بازرسی توسط بازرس یا هیئتهای بازرسی بعمل می‌آید. روسای هیئتهای بازرسی از بین قضات یا اشخاصی که با رعایت ضوابط استخدام قاضی، گواهی صلاحیت قضائی از طرف شورایعالی قضائی داشته باشند از طرف رئیس سازمان انتخاب خواهند شد.

ماده ٦- در هر مورد که تعقیب جزائی ضرورت پیدا کند مراتب به پیشنهاد بازرس یا رئیس هیات از طریق سازمان به دادستانی محل اعلام و تا حصول نتیجه پی‌گیری خواهد شد در صورتیکه خود دادستان و یا حاکم شرع مورد تعقیب قرار گیرند، مراتب سریعاً به شورایعالی قضائی گزارش تا دستور لازم صادر شود.

ماده ۷- بازرس یا هیئتهای بازرسی گزارش کار خود را مستقیماً به سازمان تسلیم خواهند نمود.

ماده ۸- کلیه مسئولان ذیربط در وزارتخانه‌ها و ادارات و سازمانها و موسسات و واحدهای مشمول این قانون مکلفند اسناد و اطلاعات ومدارک مورد لزوم در تحقیقات را بدون هر گونه فوت وقت در اختیار بازرسان اعزامی قرار داده و همکاری لازم را مبذول دارند.

تبصره ۱- تخلف از تکلیف مندرج در این ماده موجب حبس جنحه‌ای از سه ماه تا شش ماه یا انفصال موقت از خدمت دولت تا یکسال خواهد بود.

تبصره ۲- اسناد سری دولتی از حکم این ماده مستثنی است مگر به دستور صریح شورایعالی قضائی جلسه علنی‌پنجشنبه ساعت ۱۲/۱۰ دقیقه خاتمه یافت جلسه علنی آینده مجلس شورای اسلامی ساعت ۸ صبح روز یکشنبه‌خواهد بود.

ضمناً در این جلسه رئیس مجلس متن استعفای آقای توکلی، نماینده مردم بهشهر از عضویت در هیات رئیسه مجلس شورای اسلامی و عضویت در شورای سرپرستی صدا و سیما بعلت ناراحتی جسمی، قرائت کرد و اظهار داشت که با استعفای ایشان از هیات رئیسه مجلس پذیرفته می‌شود چون بارها شاهد ناراحتی ایشان بودیم و باید عضو دیگری انتخاب کنیم.

خاطرات نماینده شیراز از شهید دیالمه

خاطره‌هائی از مرحوم شهید عبدالحمید دیالمه

در سالهای خفقان و حاکمیت بی اعتمادی و ترس و وحشت آریامهری، حدود سالهای ۱۳۵۲و ۱۳۵۳، آشنائی اینجانب با شهید دیالمه آغاز شد. در یک دانشکده بودیم. بنده علوم غذائی را بهانه کرده بودم و اینشان داروسازی را دانشکده علوم تغذیه و داروسازی مشهد بود.

در آن سالها ارتباط دو آدم ریشو در دانشکده موجب جلب توجه مسئولین امور دانشجوئی و ساواکیها و چپ زده‌ها می‌شد، و تازه مراحمت و تحقیق و تعقیب و دستگیری شروع می‌شد.

تماس را در خارج از دانشکده خودمان آغاز می‌کردیم، در دانشکده علوم، یا دانشکده ادبیات و یا در خانه‌های نیمی..

اولین کار مشترکمان، برنامه ریزی جهت شکستن حصار ترس و خوف حاکم بر شهر بود یکی از برنامه‌ها، راه اندازی اولین تظاهرات خیابانی ربع ساعته در «پائین خیابان» یا خیابان «صفوی» بود حدود ۵۰ نفر که همدیگر را در تشکیلاتی گرد آورده بودیم و همدیگر را نمی شناختند یا حداکثر هر کدام یکی دو نفر می‌شناختند از ابتدای خیابان (فلکه حرم) تا انتهای خیابان بصورت تظاهرات تند با شعارهای حساب شده و پخش اعلامیه و عکسهای امام خمینی... و سپس متفرق شدن در کوچه‌های فراوان آن محله فقیر نشین و مندین، و از کوچه‌های دیگری بیرون آمدن برای شنیدن و دیدن عکس العمل مردم و نیروهای دولتی.

تظاهرات دوم در خیابان «حسروی نو» بود اجتماع در مسجد «بناها» و حرکت بسوی چهار راه نادری.

تظاهرات سوم در «خیابان نادری»، بود محل اجتماع مسجد «کرامت» که آنرور آقای حامنه‌ای را طلب میکرد، و حرکت بسمت حرم مطهر امام رضا (ع).

و این بود که دیگر تظاهرات و اعلان اعتراض عادی شد و مجالس سخنرانی و افشاگریها بیشتر و بیشتر شد.

برنامه دیگری که مرحوم شهید دیالمه نقش فعالی در آن داشت، سازماندهی جهت تکثیر و توزیع نوارها و اعلامیه‌های امام از همان سالها بود که خود شاهد آن فعالیتها بودم.

صباح زنگنه- نماینده مردم شیراز
۱۳٦۰/۷/۱۵

حجت‌الاسلام خامنه‌ای، رئیس جمهور:

دستگاههای اجرائی را در جهتی قرار میدهیم که به نفع مستضعفین باشد

در پی تنفیذ حکم امام، حجت الاسلام سیدعلی حامنه‌ای رئیس جمهور طی یک مصاحبه در مورد برنامه‌های آینده، جنگ تحمیلی وسایر مسائل روز توضیحاتی داد.

بسم الله الرحمن الرحیم- با تبریک عید سعید قربان به همه برادران وخواهران عزیز در سراسر کشور اسلامی کار خودمان را از یکی، دو روز پیش آغاز کردیم. در این مرحله کار ما مطالعه در پیرامون دولت آینده است ومذاکره درباره مسائل کلی دولت با صاحبنظران وکسانیکه از این مسائل اطلاع کافی دارند چه آنهائی که در کابینه بوده‌اند و چه غیر آنها، البته بعد از حکم تنفیذ که امروز رسوی امام بزرگوار صادر شد ریاست جمهوری رسمیت پیدا میکند و کار طبیعتاً سرعت وشتاب بیشتری خواهد گرفت و من امیدوار هستم که بتوانم از امروز کارم را شروع کنم و مقدماتی را که لازم هست انشاء ا.. جنان بگیرد.

وی سپس در طی پیامی برزمندگان گفت: بعنوان یک هم میهن وبرادر مسلمان آنها طبیعی است که پیام مقاومت وپایداری است و نیز پیام امید. ما باتوجه بمسائل جهانی که امروز در سراسر جهان بخصوص در منطقه خاورمیانه مطرح است امیدواری بیشتری به پیروزی انقلاب اسلامی وشکوفائی کوشش تودههای مسلمان در سراسر این منطقه داریم. نشانههای این شکوفائی هم در منطقه مشاهده می‌شود و بخصوص در درگیری با دولت متجاوز وستمگر عراق ودر این جنگ تحمیلی رزمندههای ما خودشان بچشم خود دیدهاند که پیشروی ما وغلبه نیروهای اسلام بر نیروهای باطل یک پیشروی چشمگیری بودومی‌توانیم‌بگوییم‌که‌بی‌سابقه بوده است. سابراین من باید به آنها امید بیشتری بدهم که در پشت جبهه همه ملت و همه دستاندرکاران آنها را کمک خواهند کردو اطمینان بدهم که همه ما در جبهه جنگ قراردارایم، پشت جبهه و خط مقدم جبهه در اینجهت شریکند که هر دو در مقابل نیروهای متجاوز دشمنان اسلام قراردارند.

حجت‌الاسلام خامنه‌ای سپس در مورد برنامه‌های آینده خود گفت: در مورد برنامه‌های من قبلاً هم صحبت کردهام و برنامه ما به دو معنی ممکن است مطرح بشود یکی برنامه‌های عملی است و یکی خطوط کلی، در مورد خطوط کلی ما جهت دولت و دستگاه اجرائی را باید جهتی قراربدهیم که سودمستضعفین باشد. امروز هم امام مثل همیشه تاکید میکردند که بایستی دستاندرکاران اموراجرائی به راهنمائیشان بپیدیشند وبه محرومان بپیدیشند و می‌فرمودند که امروز به هیچ عذر و بهانه‌ای از مسئولان قابل قبول نیست زیرا که دستگاهها و همه در یک جهت و در یک سمت حرکت میکنند. این برنامه اصلی ماست. همچنین در زمینه مسائل اقتصادی و اجتماعی بهره‌گیری از معرفی نیروهای بیرومند و دلهای علاقمند به انقلاب اسلامی اینها از جمله برنامه‌های حتمی ماست. یعنی خطوط اصلی ماست که ما اینرا تعقیب میکنیم واما در مورد برنامه‌های عملی همانطوریکه مکرراً گفتهایم برنامه اول ما در رابطه