امام امت در دیدار بانمایندگان سازمان مجاهدین انقلاب اسلامی:

اگر گروهها در اصول عقاید اسلامی تفاهم داشته باشند آسیب نمی بینند

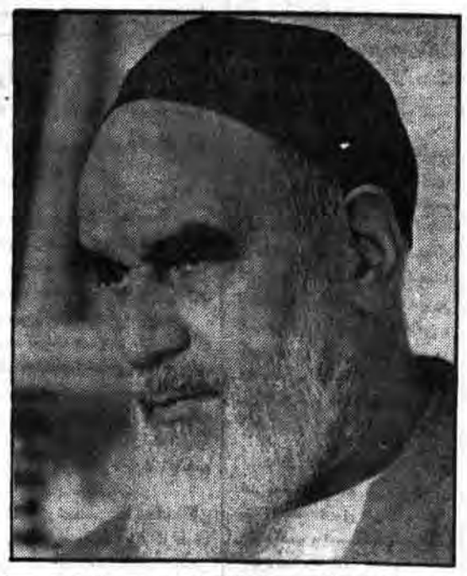

● اگر گروهها مختلف باشند ولی درامور عقیدتی ودراصول عقاید اسلامی تفاهم داشته باشند آسیب نمی‌بینند.

● باید از افرادی صحیح که میدانید ریشهٔ فاسدی ندارند عضوگیری کنید.

درصفحه۱۲

همگی افرادی را انتخاب کنید تا برای تفاهم شورائی تشکیل دهند

۱۲ صفحه

جمهوری اسلامی

ارگان حزب جمهوری اسلامی

دوشنبه ۱۳ مهرماه ۱۳۶۰- ۱۰ ذیحجه ۱۴۰۱- شماره ۶۷۷- سال‌سوم

تکشماره ۲۰ ریال

انجمن اسلامی دانشجویان امریکا و کانادا از مردم ایران تقاضای کمک کرد

درصفحه۳

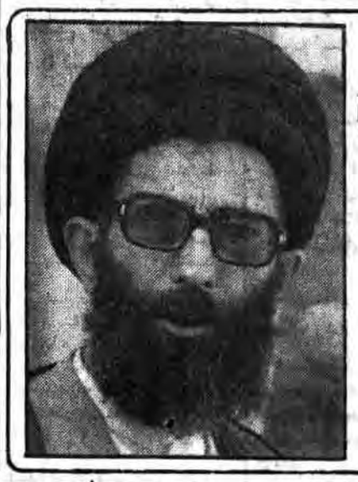

آراء حجت الاسلام خامنه‌ای از مرز ۱۵ میلیون گذشت

مجموع آراء ۲۴ استان و ۱۲۴۹ حوزه تهران ۱۶۰۲۹۲۹۴ رای اعلام شد

درصفحه۴

بتلافی پیروزیهای رزمآوران اسلام در آزادسازی مناطق غرب کشور از ضد انقلابیون:

عراق روستائیان پاوه را به راکت بست

● دراین حمله ناجوانمردانه ۱۴ روستائی شهید و ۲۶ تن مجروح شدند

جنگنده‌های ارتش اسلام مواضع دشمن در خونین‌شهر را بار دیگر بمباران کردند

● پایگاه فرماندهی دشمن در میمک بآتش کشیده شد

درصفحه۲

از سوی اداره وظیفه عمومی:

تاریخ اعزام مشمولان دیپلم و فوق دیپلم ۳۸ تا ۴۲ اعلام شد

درصفحه۲

از سوی جامعه انجمنهای اسلامی بازار تهران:

پیشنهاد آیت‌الله جنتی بااستقبال روبرو شد

● آیت‌ا... جنتی حتی‌الامکان از قربانی کردن گوسفند درروز عید قربان امسال خودداری نموده و مبلغ آن را به حساب ۲۲۲ ستاد مناطق جنگی واریز مینمائیم.

درصفحه۲

گزارش اختصاصی خبرنگار اعزامی جمهوری اسلامی ازمکه معظمه

حجاج سراسر جهان شعار «مرگ بر آمریکا» سر دادند

راهپیمائی چندین صدهزار نفری حجاج درمکه معظمه

● پریشب شعارا... اکبر مکه را لرزاند.

● بعضی از ایرانیان بجرم داشتن چند سکه یک ریالی که عکس قدس عزیز برآن نقش شده بود، خساراتی دیدند

رنجرهای سعودی برای ساکت کردن ایرانیانی که در خانه خدا شعار الله اکبر می‌دادند با چکمه وتجهیزات کامل وارد مسجد الحرام شدند.

درصفحه۱۲

حجت الاسلام معادیخواه

اگر یک حج معقول از سوی مسلمانان صورت گیرد اسرائیلی باقی نخواهد ماند

● مسئولین سعودی تصور نکنند چون کلید بیت الله الحرام دست آنهاست تمام مسلمانان باید مقلد آنها باشند که این انتظار بی‌جایی است

● ما درقبال تبلیغات سوء عربستان ساکت نخواهیم نشست

● مقامات سعودی دستور داده‌اند که از اول سال تحصیلی جاری دختران باید بدون حجاب به مدرسه بیایند

● کعبه به نص صریح قرآن متعلق به همه مسلمانان می‌باشد حتی اگر بدترین روابط بین ما و عربستان حاکم باشد.

درصفحه۱۲

طی بیانیه‌ای از سوی وزیر ارشاد اسلامی درمورد تضییقات مقامات سعودی درباره حجاج ایرانی:

ایران از عربستان توضیح خواست

● وزیر ارشاد اسلامی به تضییقاتی که از سوی مقامات سعودی نسبت به ایرانیان صورت میگیرد اعتراض کرد

درصفحه۱۰

پیکر پاک ۲۳ برادر ژاندارم شهید در میان اندوه فراوان مردم زاهدان تشییع شد

زاهدان- خبرنگار جمهوری اسلامی- دردرگیری که از صبح پنجشنبه گذشته درنواحی ایرانشهر بین برادران ژاندارم ویک اکیپ قاچاقچی مسلح رخ داد ۲۳ تن از برادران ژاندارم شهید وتعداد زیادی از قاچاقچیان دستگیر وبهلاکت رسیدند.

براساس این گزارش دراین درگیری که درمنطقه گوهرکوه دراطراف ایرانشهر رخ داده است تا بحال بیش از ۱۰ دستگاه اتومبیل بار اجناس قاچاق از قاچاقچیان بدست آمده و سرنشینان آنها دستگیر وعده‌ای هم از قاچاقچیان کشته وزخمی شدند.

این گزارش همچنین حاکیست که مزدوران مسلح کاملا تحت محاصره نیروهای انتظامی قراردارند و بموجب آخرین تماس خبرنگار ما با ستاد هماهنگی استان سیستان وبلوچستان این درگیری تا ساعت ۱۹ دیشب ادامه داشت.

همچنین بگزارش دفتر مرکزی خبر- صبح دیروز بمناسبت شهادت ۲۶ تن از بهترین یاران امام و سربازان اسلام برادران ژاندارم که در درگیری با صدانقلابیون اشرار وقاچاقچیان بشهادت رسیده اند مردم مسلمان شهرزاهدان درمراسم تشییع جنازه این شهدای راه اسلام شرکت کردند.

جنازه‌های مطهراین شهیدان بخون خفته اسلام دیروز توسط برادران جانباز و فداکار نیروهای مسلح جمهوری اسلامی زاهدان واقشار مختلف مردم شهر زاهدان از مسجد جامع این شهر بطرف میدان آزادی تشییع شد. وجنازه پاک این شهدا درمیان غم واندوه فراوان مردم زاهدان تشییع وراهپیمایان درحالیکه شعار میدادند شهیدان زنده‌اند

ا...اکبر بخون آغشته‌اند ا...اکبر برای دفن شهدا مهدی بهامهدی بیا- تاخون دررگ ماست خمینی رهبرماست درخیابانهای شهر راهپیمائی کردند.

آنگاه جنازه پاک این شهدا برای دفن به زادگاهشان منتقل گردید.

اسامی برادران شهید بشرح زیرمی‌باشد: سروان علی رزم‌آور ازاردکان یزد، ستوان سوم ایرج فیضی ازکرمانشاه، استواریکم محمد بیجارزهی از ایرانشهر، استواردوم حاجی پذیرش ازایرانشهر، گروهبانیکم دادمحمداستادی ازایرانشهر، گروهبان دوم غلامحسین جهانتیغ ازرابل، گروهبان دوم پرویز خیاط اززاهدان، گروهبان سوم یدا.....بدرآبادی ازبم، گروهبان یکم سهراب بارک زهی ازایرانشهر، ژاندارم یکم خان‌محمد ساربانی ایرانشهر، سرباز وظیفه موسی‌مرادی ایرانشهر، سربازوظیفه غلامرضا سلیمی حجت‌آبادی ازیزد، سرباز وظیفه احمدجمالزهی اززابل، سربازوظیفه حسین محبوبی ازقوچان، سربازوظیفه سیدرضا پورهاشمی ازناین، سربازوظیفه ولی شهباری سرگزی ازبندرعباس، سربازوظیفه غلامرضا محمدی ازکرمان، سربازوظیفه حسن سلیزاده ازکرمان، سربازوظیفه یدا.....سخوی دیزاده ازیزد، سربازوظیفه حبیبا.....حسینی ازمشهد، سربازوظیفه رمضان عباسی ازفردوس، سربازوظیفه صابرنوکری ازایرانشهر، سربازوظیفه محمدعلی رنجبرجمال‌آبادی ازیزد، سربازوظیفه رحیم احمدی ازتهران، جوانمرد دیدمحمدآذرازایرانشهر، سربازوظیفه محمد علی جهانی ازقوچان

جهت کاهش کمبود گوشت

۴ هزار تن گوشت ماهی تولید میشود

درآستانه فرا رسیدن فصل صید دراستان گیلان شرکت‌سهامی کشاورزی و دامپروری سپیدرود رشت گزارش داد قرارداد فروش حدود یک هزار و هفتصد و پنجاه‌تن انواع ماهی پرورشی تولیدی این شرکت را شامل کپور، فیتوفاگ و آزاد پرورشی با شرکت سهامی شیلات ایران منعقد کرد. بر مبنای همین گزارش صید ماهی‌های پرورشی شرکت سهامی کشاورزی و دامپروری سپیدرود رشت از دوم آبان‌ماه آغاز میشود و ماهی‌های صید شده دراین شرکت توسط شیلات شمال بسته‌بندی و با نظر هماهنگی ستاد مواد پروتئینی ستاد بسیج اقتصادی کشور و سایر ارگانهای مسئول با نرخ متعادلانه درسطح کشور توزیع خواهد شد.

این شرکت درگزارش خوداضافه کرده است با برنامه‌ریزی‌های دردست اجراء انشاءالله درآینده نزدیک با تولید و پرورش حدود چهار هزار تن گوشت‌ماهی مقادیر قابل توجهی از کمبود پروتئینی کشور جبران خواهد شد.

ضمنا شرکت سهامی کشاورزی و دامپروری سپیدرود رشت بمنظور تامین گوشت سفید مورد نیاز کشور کار پرورش ماهی را درحدود هشتصد هکتاررا از دریاچه‌های مصنوعی خود انجام میدهد و این شرکت قادر است در هرهکتار از استخرهای پرورشی خود سه و نیم تا چهارتن گوشت ماهی تولید کند.

همچنین درفصل صید سال گذشته حدود یک هزار و ششصد تن انواع ماهی پرورشی ازاستخرها و دریاچه‌های این شرکت صید شده است.

همچنین بمنظور قطع وابستگی ازکشورهای خارجی و رسیدن به حد خودکفائی این شرکت اقدام به تاسیس کارخانه‌ای برای تولید انواع خوراک دام، طیور و ماهی کرده است

فعالیت کمیته امداد امام دراردبیل

اردبیل- طی مردادماه گذشته برای رفع نیازهای ضروری وتامین امرارمعاش ۱۵۰۰ خانواربی‌بضاعت مبلغ یک میلیون و ۹۰۰ هزارریال مستمری بلاعوض توسط کمیته امداد امام خمینی اردبیل به افراد تحت پوشش این کمیته پرداخت شده است. به گزارش واحد مرکزی خبر به نقل ازکمیته امداد امام دراردبیل همچنین دراین مدت مقداربیش از ۱۲ تن حبوبات ۴۰۰ کیلوگرم چای جمعا به ارزش بیش ازیک میلیون و ۱۵۰ هزارریال نیز دراختیار این خانواده‌ها قرارگرفته و ۱۳۱ نفرجهت درمان به درمانگاههای اردبیل و سایرشهرستانها معرفی شده‌اند. برپایه این گزارش دربخشی ازتوابع شهرستان اردبیل نیز کمیته امداد امام خمینی اردبیل ازدوماه گذشته توانسته است ۶۰ خانواده در ۳۰ روستای این بخش رانحت پوشش حمایتی خودقراردهد وبطور متوسط ماهیانه ۲۰۰۰ تا ۶۰۰۰ ریال مستمری به هریک از خانواده‌ها پرداخت کند. همچنین طی یک ماه گذشته مقدار ۵۲۰ کیلوگرم حبوبات بین این خانواده هاتوزیع شده است.

در پاسخ به نامه آیت‌ا... منتظری:

امام صلاحیت نامزدهای عضویت در شورایعالی قضائی را تائید کردند

درپی نامه آیت ا... منتظری به محضر امام خمینی رهبر انقلاب وبنیانگذار جمهوری اسلامی ایران درباره صلاحیت اعضاء شورایعالی قضائی این نامه از سوی امام خمینی خطاب به هیئت نظارت بر انتخابات اعضاء شورایعالی قضائی فرستاده شد:

بسم ا... الرحمن الرحیم - هیئت نظارت برانتخابات اعضاء شورایعالی قضائی، اسامی نامزدهای انتخاباتی عضویت شورایعالی قضائی که تشخیص صلاحیت آنان به جناب حجت الاسلام والمسلمین آقای منتظری دامت افاضاته محول شده بود، طبق تائید ایشان که مورد تائید اینجانب است در نامه ضمیمه به آن هیئت اعلام می‌گردد.

دوازدهم مهر ۱۳۶۰ - پنجم ذی‌الحجه ۱۴۰۱ -

روح ا... الموسوی الخمینی

پیکر پاسدار شهید «شکریان» امروز تشییع میشود

بسمه تعالی

و من عشقته قتلته

پاسدار شهید عبدالرضا شکریان

با اینکه شناسنامه‌اش هیجده ساله بود، پانسه سال اندوخته جهاد، اما خودش میگفت«روز ۲۲ بهمن بدنیا آمده‌ام و سه سال بیشتر هم از عمرم نمیگذارد!»

بعد از انقلاب«جهاد» را از جهاد سازندگی فومن شروع کرد ودراین میان از اعضای فعال انجمن اسلامی دبیرستان خود نیز بود.

در آغاز جنگ همراه باپسیج مردمی به سرپل ذهاب رفت وبعد از شش ماه جهاد با دیدن دورهٔ مخصوص به کسوت مقدس سپاه درآمد.

سپس به آبادان رفت‌و در بازپس گرفتن میدان ولایت فقیه آبادان شرکت دلیرانه جست اوبی صبرانه درانتظار دست مزدجهادش بودوعاقبت درازای فروریختن محاصره آبادان وآزادی بخش بزرگی ازمیهن اسلامیمان مزد جهادش راگرفت و به نزد معشوق فراخوانده شد. پروازش بلند وبلندتر وما امروز صبح پیکر مطهرش راازپزشکی قانونی به کربلای ایران بهشت زهرا تشییع خواهیم کرد.

بنام خدا

آن سرو قدخوب ووفا پیشه فکوری

دراوج فلک محکم ومغرور چو شهباز

بشکست وفرو ریخت بلور دل (ژیلا)

برزد خط بطلان به جوانی وسرآغاز

برای گرامیداشت هموطنی متعهد وسربازی وفادار به اسلام وایران سرتیپ جواد فکوری که همسر عزیز ووفادار مس وپدر ابوشیروان والاله وعلی بود وبرای یادآوری روح سربلندش وخاطرات شیرین مفخر کمان درروز سه شنبه ۶۰/۷/۱۴ ازساعت ۳الی۵بعدازظهر درشبستان شماره ۴ بهشترهرا گردهم میائیم.

ژیلا فکوری

بسم رب الشهداء

دگر بار شاهدی به خیل شهیدان پیوست و ایثار برادر شهیدمان سید محمد مهدی حسینی نژاد چه عاشقانه به لقاء ا... شتافت و چه ایثارگرانه خون خویش را در راه اسلام و شکست حصر آبادان در مصاف با صدایمان به پیشگاه خدا هدیه کرد.

بدین وسیله به اطلاع دوستان وآشنایان این شهید می‌رسانیم که مجلس بزرگداشت وتجدید پیمان با این شهید عزیز روز دوشنبه ۶۰/۷/۱۳ ساعت ۳-۵ بعدازظهر در محل مسجد رضوی واقع در خیابان نظام آباد- ایستگاه گلچین- ده متری برق برگزار می‌شود.

از طرف خانواده‌های وابسته- گروه مقاومت شهید محمدی (مسجد رضوی)- پاسداران کمیته مرکزی تهران

آگهی مزایده

اجناس ذیل بطور نقد بفروش میرسد. طالبین میتوانند ضمن بازدید پیشهاد کتبی خود را بهمراه فیش بانکی ۵۰۰/۰۰۰ ریال به حساب جاری ۳۰۰ بانک تجارت شعبه فرحی حداکثر تا تاریخ ۶۰/۷/۳۰ به آدرس تهران - ولی‌عصر جنب قدس مرکزی کوچه پزشک شماره ۲۳ ارسال نمایند.

تلفن : ۲۹۹۲۴۱

جرثقیل تاورکرین لیبهر ۳ دستگاه

آسانسور بالابر مصالح الیماک و لمیرت ۲ دستگاه

شرکت سهامی خاص سامان ایران

بسمه‌تعالی

اطلاعیه

شرکت سهامی خاص هاماراک (وابسته به وزارت بازرگانی) نماینده انحصاری ماشین آلات راهسازی کوماتسو ژاپن از تمام مراکز استانها در سراسر کشور نماینده فعال میپذیرد.

داوطلبان جهت کسب اطلاعات بیشتر با امور اداری شرکت واقع در خیابان استاد مطهری شماره ۳۱۸ و یا تلفنهای شماره ۶-۸۳۱۶۵۳ تماس حاصل نمایند.

شرکت سهامی خاص هاماراک

بسم‌ربالشهدا و الصدیقین

جهت بزرگداشت شهادت استاد شهید سید عبدالکریم هاشمی نژاد مجلس ختمی از ساعت ۳ الی ۵ بعد از ظهر روز دوشنبه ۶۰/۷/۱۳ در مسجد ارک منعقد میگردد، از تمام بستگان و دوستان دعوت بعمل می‌آید که در این مجلس بزرگداشت شرکت نمایند.

از طرف خانواده شهید هاشمی نژاد سیدعلی هاشمی نژاد

تا انقلاب مهدی (عج) نهضت ادامه دارد...

جمهوری اسلامی
اخبار جنگ
صفحه۲
دوشنبه ۱۳ مهرماه ۱۳۶۰- ۶ ذیحجه ۱۴۰۱- شماره ۶۷۷- سال‌سوم

عراق روستائیان پاوه را به راکت بست

کرمانشاه- خبرنگار جمهوری اسلامی: درپی پیروزیهای خیره‌کننده رزمندگان اسلام در غرب کشور که منجر به آزادشدن کلیه پایگاههای ضدانقلاب هوادار بعث در آذربایجان غربی شد پیش‌ازظهر دیروز ۳ فروند ازمیگهای متجاوز ارتش بعث عراق درمنطقه پاوه ظاهرشده و ازارتفاع بالا ۳ راکت بطرف روستای شمشیر پاوه پرتاب کردند که درنتیجه آن ۱۴ تن ازروستائیان شهیدو۲۶ تن مجروح شدند.

درهمین رابطه روابط عمومی ستاد سپاه پاسداران انقلاب اسلامی غرب کشوراعلام داشت: درساعت ۱۱/۴۵روز ۶۰/۷/۱۲ دیروز دوفروند هواپیمای میگ ارتش صدام کافر دراسمان منطقه پاوه درارتفاعات بالا ظاهرشده و سه راکت پرتاب نمودند که دوراکت آن بکوههای اطراف آتشکده ودره میشه در۵ کیلومتری پاوه و دیگری به روستای شمشیر درنزدیکی پاوه اصابت نمودکه براثر آن۱۴ تن شهیدو۲۶ تن مجروح شدند.

کلیه مواضع گروههای مسلح آمریکائی دربوکان درهم کوبیده شد

درپی تصرف شهر بوکان توسط نیروهای رزمنده انقلاب اسلامی و انهدام پایگاههای ضد انقلابیون امریکائی در این شهر - یک مقام آگاه - ستاد عملیات شمال غرب کشور صبح دیروز اطلاع داد: که در حال حاضر نیروهای انقلاب با هشیاری کامل کنترل شهر بوکان را در اختیار داشته و عملیات وسیعی را جهت پاکسازی دقیق شهر آغاز کرده‌اند وی افزود: کلیه مواضع گروههای مسلح امریکائی درهم کوبیده شده و عاصر مسلح کشته و مجروح- اسیر و یا متواری شده‌اند.

وی در مورد میزان خسارات و تلفات وارده به گروهکهای مسلح غیر قانونی گفت: آمار کشته‌ها و مجروحین ضد انقلابیون رقم قابل توجهی است ولی آمار دقیق آن تاکنون تهیه نشده است.

وی اضافه کرد تعداد کشته شدگان عاصر مسلح زیاد بوده است بطوری که در اوایل شروع عملیات احساد تعدادی از مردوران بعراق تحلیه شده است. همچنین تعدادی از افراد ضد انقلاب به اسارت رزمندگان اسلام درآمده‌اند. این مقام افزود: علاوه بر تلفات وارده به نیروهای سرسپرده - مقادیر بسیاری سلاحهای سنگین و سبک- وسایل نظامی- خودرو و غیره از آنها به غنیمت گرفته شده است که آمار آن بعداً اعلام خواهد شد.

کشفیات برادران پاسدار در دو روستای بوکان

ارومیه به گزارش فرمانده عملیات سپاه پاسداران در منطقه میاندوآب بوکان در پی عملیات گروهان رزمی سپاه پاسداران میاندوآب در دو روستای محاور بوکان یک دستگاه بی سیم صادر و دو دستگاه بی سیم- تعداد زیادی مین- تعداد زیادی بمب آتش زا- ۳ قبضه اسلحه ژ ۳ یک قبضه تفنگ نارنجک انداز ۳ جعبه مهمات ۳ دستگاه اتومبیل لندرور یک دستگاه مینی بوس و مقادیر زیادی لباس و اورکت ارتشی بدست برادران افتاد. در این عملیات هیچگونه آسیبی به نیروهای خودی نرسیده است.

اوضاع جبهه‌های نبرد درآبادان و خونین‌شهر

آبادان- تبادل آتش توپخانه و خمپاره میان قدرتمندان مدافع انقلاب اسلامی وقوای صدام مردوطی شبانه روز گذشته درغرب کارون ادامه یافت و خان برکفان سلحشور ماضمن حفظ برتری کامل آتش خودهرگونه حرکت مذبوحانه دشمن رادرآسوی کارون بشدت سرکوب میکند.

بگزارش خبرنگار خبرگزاری پارس امروز رزمندگان ما ادوات و سنگرهای متجاوزین بعثی رادرهمین جبهه هدف آتش خود قراردادند که آسیبهای کلی به دشمن زبون وارد آمد.

لیکن به سبب شدت درگیری دیدمانهای ماآمار دقیقی ازتلفات دشمن گزارش نکردند.

این گزارش همچنین حاکی است دیروز مواضع و تجهیزات دشمن دربخش اشغالی خونین‌شهر باآتش سلاحهای سبک و سنگین رزمندگان متحد اسلام هدف قرارگرفت که درنتیجه این عملیات یک سنگرخمپاره‌انداز، یک سنگرآربی جی هفت- قسمتی ازدوساختمان محل تجمع و پنج سنگرانفرادی و اجتماعی دشمن منهدم شدوبه دودستگاه خودرو نیز آسیب وارد آمدو۲۵ تن ازقوای کفرکشته و زخمی شدند.

بموجب همین گزارش درهمین روز یک خودرو حامل مهمات- یک سنگر دیدمبانی- و سه سنگراجتماعی دشمن درآنسوی اروندرودرخاک عراق باآتش دشمن سوز دلاوران مامنهدم گردید.

اوضاع جبهه‌های نبرد در اهواز

اهواز- طی شبانه روز گذشته تبادل آتش در جبهه‌های اهواز- سوسنگرد و دارخوین بین نیروهای ظفرمند اسلام از یک‌سو و قوای صدام کافر از سوی دیگر به برتری آتش نیروهای ما ادامه داشت و طی آن با آتش نیروهای اسلام در جبهه‌های کرخه‌نور و دارخوین که از شدت بیشتری نسبت به سایر جبهه برخوردار بود خسارات و تلفاتی به دشمن وارد آمد که از آمار دقیق آن تا ساعت مصاحبه خبر ۱۷/۳۰ اطلاعی دردست نیست.

پایگاه فرماندهی دشمن در میمک منهدم شد

ایلام- طی بیست و چهار ساعت گذشته با اجرای دقیق آتش نیروهای پرتوان اسلام در حوالی آبسرگم در منطقه‌ی میمک- دو سنگر اجتماعی ویک سنگر نفربر پایگاه فرماندهی دشمن منهدم وتعدادی از متجاوزین کشته وزخمی شدند.

برپایه همین گزارش- با آتش ظفرمندان ارتش جمهوری اسلامی ایران بر روی مواضع نیروی پیاده دشمن در پشت پاسگاه وانجیره قدیمه و مواضع خمپاره انداز وتوپخانه سبک تجاوزگران صدامی در منطقه‌ی میمک ومهران علاوه بر خاموشی آتش دشمن خسارات وتلفاتی بآنان وارد گردید.

گزارش واحد مرکزی خبر از ایلام بنقل از روابط عمومی استانداری ایلام حاکی است که طی شبانه روز گذشته با اجرای آتش دقیق رزمندگان اسلام در جبهه‌های عین خوش به دو دستگاه تانک دشمن آسیب کلی وارد آمد و یک انبار مهمات آنان به آتش کشیده شد.

همچنین براثر آتش نیروهای خودی در این جبهه- یک دستگاه خودرو منهدم و یکدستگاه خودرو دیگر از کار افتاد وتعداد بیشماری از فریب خوردگان صدامی بهلاکت رسیدند.

براساس یک گزارش دیگر با آتش شدید رزمندگان اسلام برروی مواضع وراههای تدارکاتی دشمن در شهرک سلمان سراج عراق طی شبانه روز گذشته ضمن وارد آوردن تلفات وضایعاتی به دشمن از تدارک نیروهای بعثی نیز جلوگیری بعمل آمد.

برپایه همین گزارش طی ۲۴ ساعت اخیر تبادل آتش در تمامی جبهه‌های ایلام بطور متناوب ادامه داشت که در مناطق میمک وشورشیرین از شدت بیشتری برخوردار بود.

این گزارش همچنین حاکی است در جریان درگیریهای شبانه روز اخیر در جبهه‌های ایلام یک تن از جانبازان اسلام در امتداد خط سرخ وحسین انقلاب اسلامی در راه حراست از مرزهای میهن اسلامیمان به درجه رفیع شهادت نائل آمد.

۵۱ مزدورصدام درجبهه‌های غرب کشته و زخمی شدند

طی پریروز وبامدادیروز جمعاً پنجاه و یک تن ازصدامیان درمناطق میمک- سومار- گیلانغرب و دشت زهاب کشته و مجروح شدند.

به گزارش خبرگزاری پارس براثر عملیات مذکوراین ضایعات نیز درمناطق غرب کشوربه دشمن وارد آمد.

انهدام یک خودرو، سه سنگرتانک- یک قبضه خمپاره‌انداز و یک سنگر ضدهوایی درمناطق میمک- کنجانچم و مهران - یک بلدوزر- یک خودرو حامل مهمات و ۱۱ سنگر انفرادی و اجتماعی درمناطق پشت ارتفاعات گامیشان- دشت زهاب - محورقصرشیرین- گیلانغرب و سومار- براساس این گزارش نبرد رزم‌آوران اسلام علیه قوای کفرصدام تکریتی درجبهه‌های نوسود- گاری- دالاهو- زهاب- قصرشیرین - بازی دراز- گیلانغرب وسومارهمچنان ادامه دارد که فرماندهان نظامی اوضاع جبهه‌های غرب راتبادل آتش توپخانه و خمپاره و درمنطقه بازی‌دراز و میمک شدیدترازسایرجبهه‌ها اعلام کردند.

٤ روستای دیگر در مناطق غرب کشور پاکسازی شد

تهران.خبرگزاری پارس- در تماس با روابط عمومی ستاد مرکزی سپاه پاسداران انقلاب اسلامی کسب اطلاع کرد - طی عملیاتی که توسط جان برکفان سپاه در مناطق غربی کشور صورت گرفت روستاهای بلبر - زیوار- بندول و سلین از لوث وجود عناصر وابسته به امپریالیزم پاک شد.

براساس همین گزارش در این عملیات به نیروهای اسلام هیچ تلفاتی وارد نشد اما ۵ تن از اعضای گروهک رستگاری بهلاکت رسیدند. همچنین در این عملیات دو نفر از فرماندهان این گروهک دستگیر شدند.

مواضع دشمن در آنسوی مرز تمرچین در هم کوبیده شد

ارومیه‌واحد مرکزی خبر - جان برکفان اسلام مستقر در آذربایجان غربی بعد از ظهر پریروز نیروهای متجاوز عراقی را که مشغول تحکیم مواضع خود در آنسوی مرز بودند بشدت در هم کوبیدند و یک قبضه تفنگ صد و شش و یک تانک را نابود کردند ستاد عملیات شمال غرب کشور با اعلام این خبر متذکر شد که در جریان تبادل این آتشبارها هیچگونه تلفات یا صابماتی به نیروهای خودی وارد نشده. این گزارش حاکیست که به برخی از چادرهای مهمات دشمن نیز در این منطقه خسارتی وارد شده است.

موج حرکتهای اسلامی رژیمهای سودان، تونس و مراکش را شدیداً تهدید میکند

• رژیم مراکش ۷۰۰ مسلمان را در قیام سی‌ام خرداد در کازابلانکا بقتل رسانده است.
• رهبران نهضت اسلامی تونس در دادگاه نظامی محکوم شدند.
• نصیری، رئیس سازمان امنیت سودان رابعنوان معاون خود برگزید.

موج حرکتهای اسلامی و بازگشت به احکام و قوانین اسلام، سران وابسته کشورهای سودان، تونس ومراکش را به وحشت و هراس انداخته است و آمار کشته‌ها و دستگیریها در این کشورها روزبروز افزایش مییابد. نهضت اسلامی که در میان جوانان و توده‌های محروم مردم سودان، تونس ومراکش جای خویش رابه عنوان تنها راه رهائیبخش بازکرده نخستین شکوفه‌های خود راظاهر میکند.

در این رابطه یکی از رهبران جنبش اسلامی جوانان مراکش دیروز در مصاحبه‌ای با نماینده خبرگزاری پارس درالجزیره اعلام کرد در قیام ۲۰ ژوئن (سی‌ام خرداد) در کازابلانکا بین ۶۰۰ تا ۷۰۰ نفر شهید شدند. وی همچنین گفت: در این قیام که توسط شاه حسن پادشاه و وزیر کشور مراکش و سرهنگ بن کران سرکوب شد بیش از ۱۰۰۰۰ نظامی بازداشت شدند.

بگفته وی رژیم مرتجع و وابسته شاه حسن با کمک خبرگزاریهای امپریالیستی و صهیونیستی از افشای آمار دقیق کشته شدهها جلوگیری کردند. و تنها در رسانه‌های گروهی غرب تعداد قربانیان این حادثه را ۶۰ نفر اعلام کردند.

وی خاطرنشان کرد که قیام مردم مراکش یک انفجار طبیعی علیه دیکتاتوری شاه حسن و حکومت ظالمانه وی بر این کشور است. دراین قیام شش تن از اعضای این جنبش بشهادت رسیده‌اند.

وی اضافه کرد از آنجا که حرکت اسلامی جوانان مراکش مستقل و بدون وابستگی به دولتها است از امکانات محدودی برخوردارند وچون اهل سازش باسقامات مرتجع مغرب نیز نمی‌باشند به شدت مورد ضرب و شتم رژیم ارتجاعی شاه حسن قرارداردند و حتی بدلیل وابستگی روحانیون به رژیم شاه حسن از رفتن به مساجد خودداری میکنند و تنها با اجتماع در مجالس خصوصی پیرامون مسائل سیاسی بگفتگو می‌نشینند و بدین ترتیب حرکتی در جامعه مغرب آغازشده که اصالت اسلامی دارد و رژیم شاه حسن را به تکاپو انداخته است.

از که ورود نشریه این جنبش به مراکش شدیداً جلوگیری میشود.

وی در پایان گفت ما انقلاب اسلامی ایران و جنبش اسلامی مراکش را هم جهت دانسته وملت مسلمان ایران را برادرخود میدانیم.

تونس

خبرگزاری رویتر از تونس گزارش داد دادگاه استیناف تونس دیروز احکام صادره در مورد رهبران و مبارزان نهضت حرکت اسلامی این کشور را در برابر اتهامات وارده بر آنها تائید نمود. فقط حکم صادره در مورد یکی از متهمان لغو شد وحکم صادره در مورد راشد غنوچی رهبر نهضت حرکت اسلامی تونس از ۱۱ سال به ۱۰ سال زندان تخفیف یافت. دوستان راشد غنوچی نیز هرکدام به ۱۱ سال زندان محکوم گردیدند و دو تن از متهمین نیز تبرئه شدند.

بموجب حکم دادگاه متهمین اقدام به تشکیل پشک گروه اسلامی غیرقانونی نموده و ضمن توهین به مقام بورقیبه اقدام به تبلیغات برعلیه او نموده‌اند. بیشتر دستگیرشدگان در روز نوزدهم ژوئیه گذشته و بدنبال بروز وقایعی در مساجد واماکن دیگر در تونس که طی آن مسلمانان دست به شورش زده و علیه فساد اخلاق در تونس اقدام کرده بودند بازداشت شده بودند.

سودان

بگزارش خبرگزاری لیبی از خرطوم مراکز تجاری و بازارهای خرطوم پایتخت سودان از چند روز پیش به سبب کمبود موادغذایی بحال تعطیل درآمده است.

استاندار خرطوم طی پیامی که از رادیوی این شهر پخش شد به کسبه هشدار داده است که اگر مغازه‌ها و مراکز تجاری خود را باز نکنند پروانه کسب آنها لغو خواهد شد. براساس گزارشهای رسیده از خرطوم مغازه‌های این شهر از پوشاک و موادغذائی وارداتی خالی شده و بازار سیاه در تمامی شهرهای سودان رونق گرفته است.

از سوی دیگر جعفر نمیری رئیس جمهوری سودان دیروز ژنرال طایب رئیس سازمان امنیت را بعنوان معاون خود برگزید. این مطلب را خبرگزاری مصری خاورمیانه نیز گزارش داد. بگزارش این خبرگزاری ژنرال طایب تاکنون رئیس سازمان امنیت سودان بوده است. سودان دارای سه پست معاونت رئیس جمهوری است که یکی از آنها خالی بوده است.

این خبرگزاری اعلام نکرد که آیا ژنرال طایب جانشین یکی از معاونین قبلی ریاست جمهوری سودان شده است یا خیر.

بدنبال اظهارات شرم‌آور تاجر در کویت:

صالح خلف خواهان جلوگیری از سفر تاجر به کشورهای عربی شد

• صالح خلف گفت شرم آور است اگر کشورهای عرب اجازه دهند، تاجر به خاکشان قدم بگذارد.

خبرگزاری فرانسه از بیروت گزارش داد در سراسر خط تعیین شده که غرب و شرق بیروت را از هم جدا میکند شعله جنگ بالا گرفت. در حالیکه گلوله توپ مناطق مسیحی نشین را زیر آتش خود گرفته بود و گزارشات واصله حاکیست که حداقل یک سرباز فلسطینی در این زد و خورد کشته شده است.

طبق‌گزارشات‌موثق‌باحدود ۲۰ گلوله توپ مناطق مسکونی در قسمت شرق شهر تحت کنترل نظامیان مسیحی به زیر آتش گرفته شد که این مناطق در جنوب تا کنون در جنگهای اخیر از حملات محفوظ مانده بود رادیو لبنان طی گزارشی گفت تبادل آتش سختی بین مناطق مرکزی شهر و منطقه حد فاصل خط مرز شرق و غرب بیروت در جریان بوده است.

بگزارش منابع پلیس، دارو دستهٔ فالانژهای هوادار اسرائیل با نیروهای سوری و نیروهای ترقیخواه لبنان در طول خط تماس دکه منطقهٔ مسلمان نشین و مسیحی نشین بیروت را از یکدیگر جدا میکند به تبادل آتش توپخانه و موشکهای ضد تانک پرداختند.

به اظهار منابع مذکور این درگیری شدید که از اواسط بعد از ظهر یکشنبه آغاز شد تلفاتی به بار نیاورد.

لازم به یادآوری است که بر اساس تصمیمات متخذه توسط کمیتهٔ ویژهٔ اتحادیه عرب از تاریخ ۷ ژوئن ۱۷ خرداد در سراسر لبنان آتش بس اعلام شده بود.

جلوگیری از سفر تاجر به کشورهای عربی

در این میان رویتر از بیروت گزارش داد صالح خلف «ابواياد» عضو عالیرتبه گروه کماندویی الفتح وابسته به سازمان آزادی بخش فلسطین در مصاحبه‌ای با هفته نامه ساندی مورنینگ چاپ بیروت گفت بمب‌گذاریهای اخیر در لبنان کار عمال اسرائیل بوده است یادآوری میشود این بمب گذاریها تاکنون بیش از پانصد نفر کشته یا زخمی داشته است ابواياد گفت در پی آتش بس ژوئیه گذشته، اسرائیل جنگ در جنوب لبنان را متوقف و بجای آن جنگ تازه‌ای را علیه سازمان آزادی بخش فلسطین آغاز کرد جنگ بمب گذاری یا بهتر بگویم جنگ آریل شارون.

ابواياد گفت این جنگ برای اسرائیل بسیار آسانتر و برای فلسطینی‌ها خطرناکتر از جنگ هوائی و زمینی است در این میان پاپ ژان پل دوم رهبر کاتولیکهای جهان انفجار اخیر بمب در بیروت را که موجب قتل بیش از نود تن گشت محکوم کرد در تلگرامی از سوی وزیر خارجه واتیکان به الیاس سرکیس رئیس جمهوری لبنان آمده است که پاپ به بازماندگان قربانیان این حادثه اطمینان میدهد که وی در نیایش هایش وقلبش با آنها نزدیکی دارد. اوی در این پیام بشدت انفجارهای اخیر در لبنان را محکوم کرده است.

ابواياد همچنین شدیداً از سیاست دولت سوسیالیست فرانسه درخاورمیانه انتقاد کرد و خواستار منع ورود مارگارت تاچر نخست‌وزیر انگلستان به جهان عرب شد. وی تاچر را بخاطر اظهاراتش در کویت که از سازمان آزادی‌بخش فلسطین بعنوان یک سازمان تروریستی نامبرده بود مورد حمله قرار داد. ابواياد گفت این تاچر است که در ایرلند علیه مردمی که تنها برای بدست‌آوردن حقوق مشروعشان مبارزه می‌کنند دست به ترور واعمال وحشتزده است. درحالیکه اگر یک زن تروریست وجود داشته باشد تاچر است که ایک مودیانه از تروریسم و سازمان آزادی‌بخش فلسطین سخن میگوید. ابواياد از تاچر بعنوان عامل آمریکا نامبرد و گفت اقدام کویت مبنی بردادن اجازه به تاچر در ارتباط با این سخنان وی را مایوس کرده است. وی افزود پس از این اظهارات شرم‌آور است اگر کشورهای عرب به تاچر اجازه دهند به خاکشان قدم بگذارد.

ابواياد سپس به سیاست فرانسه درخاورمیانه اشاره کرد و روش دولت سوسیالیست میتران در قبال فلسطینی‌ها را مستقاد و ناشی از افکار نامتناوب توصیف کرد. وی گفت مثلاً میتران چگونه میتواند در عین حال که از کمیدیوید حمایت میکند حقوق فلسطینی‌ها را درمورد داشتن یک کشور مورد تاکید قرار دهد.

طی دو هفته اخیر

بیش از ۱۳۰۰ نفر از مخالفان فعالیت نیروگاه اتمی در آمریکا دستگیر شدند

روزنامه کریستین ساینس مانیتور در شماره‌اخیر خود مینویسد: طی دو هفته اخیر بیش از ۱۳۰۰ نفر از مخالفان فعالیت نیروگاههای اتمی در آمریکا دستگیر شده‌اند. این عده طی یک تظاهرات اعتراض خود را نسبت به ایجاد نیروگاه اتمی در کالیفرنیا بخاطر خطرات ناشی از مواد رادیو اکتیو آن ابراز داشتند که توسط پلیس دستگیر شدند براساس این گزارش این تعداد بیشترین رقم بازداشت شدگان تظاهرات امریکا در رابطه با ایستگاههای اتمی در تاریخ این کشور است.

شهادت پرافتخارمهندس مجید حدادعادل برادرگرامی آقای دکترعلاءملی حداد عادل همکاردانشمند ستاد انقلاب فرهنگی راکه درستیز حق علیه باطل به فیض شهادت نائل گردیدبه خانواده محترم آن شهیدتبریک و تسلیت می‌گوئیم.
ستاد انقلاب فرهنگی

بسمه تعالی
وزارت نیرو
ما کارگران شرکت ملی ساختمان- حسرال مکانیک از اقدام انقلابی برادر مهندس عموری فرد وزیر محترم نیرو و برادر مهندس کراچیان مدیر عامل توانیر در جهت راه‌اندازی پروژه نیروگاه برق رامین اهواز قاطعانه پشتیبانی میکنیم.
دعای خیر ۲۰۰۰ کارگر مسلمان و خانواده آنان که از پیکاری نجات می‌یابند، در جهت به ثمر رساندن اهداف عالیه انقلاب اسلامی بدرقه راهتان باد.
شورای اسلامی کارگران شرکتهای ملی ساختمان و جنرال مکانیک

اخبار روز

پیشنهاد آیت ا... جنتی با استقبال روبرو شد

سرویس خبری- جامعه انجمنهای اسلامی بازارواصناف تهران باانتشار اطلاعیه‌ای ازسخنان امام‌جمعه قم مبنی برخودداری ازقربانی کردن گوسفند درروزعید قربان اعلام کرد.

بگزارش خبرنگار مامتن اطلاعیه چنین است:

مهمترین وبزرگترین مسئلهٔ ماجنگ است

امام خمینی

برای خودکفاشدن و کمک به مناطق جنگی و باالهام ازگفتار حضرت آیتا... جنتی عضو محترم شورای نگهبان وامام جمعهٔ قم حتی الامکان ازقربانی کردن گوسفنددرروزعید قربان امسال خودداری نموده و مبلغ آنرا به حساب ۲۲۲ ستاد مناطق جنگی واریز مینمائیم.

دبیرخانه جامعه انجمنهای اسلامی بازارواصناف تهران

استقبال هموطنان جنگ زده ازانتخابات

هموطنان جنگ زده درسراسر کشور درصفوفی فشرده و مصمم درانتخابات ریاست جمهوری شرکت کردند

بنا به گزارشهای رسیده از مراکز بنیاد امور جنگزدگان درسراسر کشور اکثریت قریب به اتفاق هموطنان جنگ زده واحد شرایط رای دادن در کلیه اردوگاهها- شهرکها ومراکز مسکونی وابسته به بنیاد امور جنگزدگان در صفوف فشرده و مصمم درانتخابات ریاست جمهوری شرکت کرده وبه کاندیدای مکتبی وانقلابی مورد نظر خود رای دادند.

همین گزارشها حاکیست که علیرغم توطئه‌های عوامل ضد انقلاب درتمامی حوزه‌های رای‌گیری بویژه هموطنان جنگ زده رای‌گیری باآرامش کامل انجام شد.

موقعیت ایران درسازمان جهانی جهانگردی تثبیت شد

آقای سیفیان نماینده ایران درسازمان جهانی جهانگردی ورئیس کمیسیون جهانگردی جنوب آسیا در یک مصاحبه اختصاصی باخبرنگار واحد مرکزی خبر دررابطه با چگونگی انتخاب وی بعنوان رئیس کمیسیون جهانگردی جنوب آسیا گفت: ایران بوسیله هیات هشت عضوی این کمیسیون یعنی کشورهای افغانستان بنگلادش نپال جزایر مالایو سری‌لانکا پاکستان هندوستان و ایران به مدت دوسال باتفاق آراء به این مقام برگزیده شد وی همچنین گفت دراین اجلاس موقعیت سیاسی ایران کاملاً تثبیت شد چون هیچ یک از اعضاء سازمان انتظار شرکت ایران رادراین جمع نداشتند.

آقای سیفیان در قسمت دیگری از سخنانش گفت قرار بران بود که سال گذشته جلسه کمیسیون جهانگردی جنوب آسیا درایران برگزار شود ولی بعلت وقوع جنگ امکان اجرای این مراسم درایران نبود و با توجه به این مسئله سازمان جهانگردی ایران پیشنهاد کرده که جلسات این کمیسیون که در اوائل بهار باید انجام شود همزمان با جشنهای سومین سالروز ۲۲ بهمن درایران برگزار شود.

محلس بزرگداشت شهدای هفتم مهرماه در خبرگزاری پارس برگزار شد

بمناسبت شهادت شهدای فاجعه هوائی هفتم مهرماه وبخصوص شهادت جانگداز چهارتن از سرداران دلیر ارتش جمهوری اسلامی ایران وسپاه پاسداران انقلاب اسلامی برادران شهید تیمسار سرلشکر فلاحی- تیمسار سرتیپ نامجو- تیمسار سرتیپ فکوری وبرادر کلاهدوز وهمچنین شهادت برادر مجید حداد عادل پیش از ظهر دیروز مجلس بزرگداشتی در تالار اجتماعات خبرگزاری پارس با حضور برادر احمد کاشانی نماینده مردم کاشان در مجلس شورای اسلامی برگزار شد.

در این مراسم که با شرکت جمعی از کارکنان این سازمان برگزار شد ابتدا آیاتی چند از کلام ا... مجید قرائت شد سپس برادر کاشانی طی سخنانی ضمن تحلیل از شهدای سانحه هوائی هفتم مهر در مورد خصوصیات این شهیدان سخنانی ایراد وگفت سرلشکر فلاحی وسرتیپ فکوری وبرادر حداد عادل نمونه‌هائی هستند که تلاش در راه خدا و شهادت برای اسلام را به ما نشان میدهند.

وزیر خارجه کشورمان امروز در سازمان ملل نطق مهمی ایراد میکند

بگزارش خبرنگار اعزامی خبرگزاری پارس به نیویورک مهندس موسوی وزیر امور خارجه کشورمان عصر روز دوشنبه ۱۳ مهر ماه (امروز درسی و ششمین اجلاس مجمع عمومی سازمان ملل متحد نطق مهمی ایراد خواهد کرد. وی در این سخنرانی خود با اشاره به چگونگی تکوین انقلاب اسلامی ایران مواضع ایران در قبال مسائل سیاسی جهان ومنطقه را مطرح خواهد کرد. مهندس موسوی همچنین نقش ابرقدرتها بخصوص امپریالیسم آمریکا را در ایجاد مشکلات جهانی تشریح میکند.

این مطلب را دکتر رجایی یکی از اعضاء عالیرتبه هیئت نمایندگی ایران به خبرنگار اعزامی خبرگزاری پارس گفت ودر ادامه افزود:

آقای موسوی در بخش مهمی از نطق خود تحلیلی از جنگ تحمیلی عراق علیه ایران وآثار شوم آنرا ارائه میدهد و نقش مشترک امپریالیسم وصهیونیزم را در حمایت از عراق برخواهد شمرد.

دکتر رجایی که عضویت کمیته حقوق بشر سازمان ملل متحد را برعهده دارد در ادامه سخنانش گفت بطور کلی سازمان ملل متحد سازمانی نیست که توانایی حل مشکلات جهانی را داشته باشد و اصولا سازمان ملل متحد «متحد» نیست چون حق وتو برای حاکم است وفقط این سازمان زمینه‌ایست که مامیتوانیم مسائل خودمان را مطرح کنیم.

وی همچنین درباره این شایعه که عصمت کتانی گفته است با وزیر خارجه ایران دیدار نمیکند گفت:

آقای کتانی باناشی‌گری خاص خودش خواسته است باصطلاح پیش دستی کند والا بخوبی میداند که آقای موسوی هرگز با وی ملاقات نخواهد کرد.

از سوی اداره وظیفه عمومی:

تاریخ اعزام مشمولان دیپلم و فوق دیپلم ۳۸تا ٤۲ اعلام شد

سرویس خبری- ادارهٔ وظیفهٔ عمومی با انتشار اطلاعیه‌ای اعلام کرد به آگاهی کلیه مشمولان دیپلم و فوق دیپلم فارغ‌التحصیل خردادماه ۶۰ و سالهای قبل، متولدین ۱۳۳۸-۱۳۳۹-۱۳۴۰ و ۱۳۴۱ میرساند چون مفراست مشمولان دیپلمهٔ برحسب تاریخ تولد، روز، ماه و سال طبقه‌بندی و به خدمت زیرپرچم اعزام شوند بنابراین، این قبیل مشمولان بایستی با دردست داشتن دفترچه آماده بخدمت با شش برگ اعزامی و فتوکپی مدرک تحصیلی و اصل شناسنامه عکس‌دار و دوبرگ فتوکپی شناسنامه درساعت ۷ روزهای تعیین شده به محلهائی که ذکر خواهدشد مراجعه کنند تا ترتیب ثبت‌نام آنان داده شود.

۱- درتهران کلیه مشمولان دیپلمه و فوق دیپلم که دفترچهٔ آماده به خدمت یا اوراق اعزامی را از حوزه‌های وظیفه عمومی تهران دریافت داشته‌اند بایستی با دردست داشتن مدارک یادشده درساعت ۷ روزهائی که ذکرخواهدشد به خیابان سپاه، پادگان ولی‌عصر مراجعه کنند تاازآنان ثبت‌نام به عمل آید.

الف- روز۱۳مهرماه ۶۰ کلیه مشمولان دیپلمه متولدماههای فروردین، اردیبهشت، خرداد

ب- روز۱۴مهرماه ۶۰ کلیه مشمولان دیپلمه متولدماههای تیر،مرداد، شهریور

پ- روز۱۵مهرماه، ۶۰ کلیه مشمولان دیپلمه متولد ماههای مهر، آبان، آذر.

ت- روز۱۶مهرماه ۶۰ کلیه مشمولان دیپلمه متولدماههای دی، بهمن، اسفند وهمچنین مشمولان فوق دیپلم و مشمولانی که به علتی در روزهای یادشده موفق به ثبت‌نام نشده‌اند.

۲- درشهرستانها کلیهٔ مشمولان دیپلمه و فوق دیپلم که دفترچه آماده به خدمت یا اوراق اعزامی ارحوزه‌ها و گروهانهای ژاندارمری شهرستانها دریافت داشته‌اند بایستی در روزهای ۱۸-۱۹-۲۰ و ۲۱مهرماه ۱۳۶۰ به مراکز هنگهای ژاندارمری مربوط مراجعه کنند تا ازآنان ثبت‌نام به عمل آید دربایان یادآوری میشود مشمولان دیپلمه و فوق دیپلم متولد ۱۳۴۲ و مشمولان فارغ‌التحصیل شهریور ۱۳۶۰ درسال ۱۳۶۱ به خدمت اعزام میشوند و اشتغال به کارآنان تا تاریخ قیدشده دردفترچه آماده بخدمت مربوط ازنظر اداره وظیفه عمومی بدون مانع است بنابراین تقاضا دارد ازمراجعه به محل ثبت‌نام خودداری کنند.

رنجرهای سعودی برای ساکت کردن ایرانیانی که در خانه خدا شعار اللهاکبر می‌دادند با چکمه وارد مسجد الحرام شدند

سرویس خبری- درپی حوادث اخیر در مکه که بدنبال آن گروهی از رنجرهای سعودی برای ساکت کردن ایرانیانی که دربینا... الحرام شعار ا...اکبر می‌دادند با چکمه وارد خانه خدا شدند، نماینده امام در دیداری با دو تن از معاونین وزیر حج عربستان بشدت به این موضوع اعتراض کرد.

بگزارش خبرنگار اعزامی ما جمعه گذشته هنگامی که زائران ایرانی در اطراف کعبه شعارا... اکبر میدادند، عده‌ای از رنجرهای سعودی با تجهیزات کامل از جمله ماسک و نقاب و پوتین واردخانه خدا شدند و قسمتی را که زوار ایرانی در آن بودند به محاصره خود درآوردند و حدود دو سوم از این مکان مقدس را اشغال کردند که در این هنگام برادران و خواهران ما با فریاد بلند شعار مرگ بر آمریکا و صهیونیست را سردادند.

بنا برهمین گزارش مقامات سعودی در تماسی با نمایندگان امام اظهار داشتند که جلوی هرگونه تظاهرات و شعاری را از طرف ایرانیها بگیرند. همچنین روز جمعه امام جمعه مسجدالحرام ضمن خطبه‌های نماز تاکید کرد که در این محل هیچگونه تظاهرات و شعاری نباید باشد و در این مکان عبادت است نه سیاست و از این پس حتی شعار مرگ براسرائیل نیز نبایستی گفته شود!

همچنین دولت عربستان سعودی برای هرچه بهتر کنترل کردن زوار ایرانی، کلیه افراد پیش‌آهنگ شهرهای ریاض و دمام طائف را جهت انتظامات داخل حرم‌مسجد الحرام بسیج نموده است این اولین بار است که این تعداد از مامورین سرتا پا مسلح عربستان در مسجدالحرام و صحن کعبه می‌باشند. بنابرهمین گزارش پریشب حدود ۵ دقیقه شعارا... اکبر قسمتی از فضای شهر مکه معظمه را پوشانید که در این شعارها برادران عرب هم هم‌صدا با زواران ایرانی فریاد ا...اکبر سردادند.

همچنین بنابه گزارش خبرنگاران ماروز گذشته مأمورین گمرک جده که اکثراً آمریکائی هستند پولهای اسکناس یک هزارتومانی ایرانیان راکه تصویر امام روی آن است ضبط نموده و وقتی که ایرانیان بدین موضوع اعتراض کردند مأمورین آمریکائی عربستان سعودی اظهارداشتند شماقصد اخلال درعربستان رادارید. ازطرف دیگرطی چند روز گذشته حرکتی درجوانهای عربستان پدیدارگشته این جوانان اقدام به نوشتن شعارهائی برروی درودیوارنمودند ازجمله این شعارها ا.....واحد خمینی قائد الموت صهیونیسم الیوم ایران نوشته شده است که مأمورین سعودی درچند مورد روی این شعارهارنگ مالیدند همچنین خبرنگارماگزارش می‌دهد که اراول سال تحصیلی جاری مقامات سعودی دستورداده‌اند که کلیه دانش آموران ازکلاس اول تاششم باید بدون حجاب به مدرسه بیایند وازورود حجاب اسلامی دختران به این مدارس جلوگیری بعمل خواهد آمد

همچنین زیارت خانه خداامسال رنگ و بوی دیگری دارد امسال زواران خانه خداشهدای انقلاب اسلامی ایران هستند.

همچنین طی تماسی که خبرنگارماباوزیرارشاداسلامی ایران حجت‌الاسلام معادیخواه گرفت وی اظهارداشت مادرقبال این تبلیغات سوء ساکت نخواهیم نشست وی همچنین افزود مامعتقدیم که حج رابه آن سمتی که باید برود بکشانیم حج ضمن فلسفه عبادی وخضوع آن حج مکان سیاسی هم هست و مابرنامه‌ریزی‌های عالی خواهیم کردتاکلام حق خود را بگوش مسلمانان برسانیم وی همچنین افزود ما در قبال عربستان و سایر دول کیسه بکس نخواهیم بود و جواب خواهیم داد همچنین بگزارش خبرنگاران ما صبح دیروز گروهی از نمایندگان شهر باچنار یکی از ایالت پاکستان با نمایندگان امام در مکه ملاقات کردند. این گروه در شهر پاچنار هستند و بیش از چهار صدهزار نفر شیعه دارند و این گروه چندین بار در رابطه با ترورهای شخصیتهای ایران شهر را تعطیل وبه پشتیبانی از امام راهپیمائی کرده‌اند وتقاضای نبرد با صدامیان کافر را نیز نموده‌اند و کمکهای فراوانی نیز به رزمندگان اسلام نموده‌اند همچنین پنجشنبه گذشته شخصی از گروه ۲۳۴۱ بنام قنبر سعدان از تبریز با اتومبیل یک افسر سعودی تصادف کرده وکشته شد همچنین صبح دیروز اطلاعیه‌ای از طرف وزارت ارشاد اسلامی ایران در رابطه با حجاج ایر

اخبار گوناگون جهان

اعتصاب غذای زندانیان ایرلندی پایان یافت

خبرگزاری تاس از لندن گزارش داد اعتصاب غذای زندانیان میر در ایرلند پایان یافت. نماینده کمیته ملی اعتراض به شرایط زندان میر در ایرلند شمالی گفت: مبارزه زندانیان جهت وادار ساختن مقامات دولت محافظه کار انگلستان بمنظور اجرای درخواستهایشان همچنان ادامه دارد. وی یادآور شد اگر چه اعتصاب غذای زندانیان در حال حاضر متوقف شده لکن کمیته ملی اعتراض در نظر دارد بمنظور وادار ساختن دولت تاچر جهت تغییر شرایط زندان دست به یک مبارزه گسترده بزند.

وی گفت: این کمیته در مناطق مختلف ایرلند شمالی تظاهرات و اجتماعاتی را به حمایت از تقاضاهای زندانیان میر بر پا خواهد کرد از سوی دیگر یوناید پرس از لندن گزارش داد تاچر نخست وزیر انگلیس روز شنبه گفت وی از پایان یافتن اعتصاب غذای زندانیان زندان میر بسیار خوشحال است.

یک سخنگوی کاخ نخست وزیری انگلیس گفت: خانم تاچر از پایان یافتن اعتصاب غذای زندانیان زندان میر بسیار خوشحال و راضی است. و اضافه کرد که خانم تاچر عمیقا در مورد جان جوانان داخل وخارج زندان میر بسیار نگران بوده است!

یک سخنگوی دولت گفت تاچر همیشه معتقد بوده است که اعتصاب غذا یک اعتراض بوده است که به شکست منجر میشد و دولت تاچر قصد دارد در زمینه این پیروزی بر ارتش جمهوریخواه ایرلند تبلیغات بکند.

صدام ۳۶ تن از اعضای حزب بعث عراق را اعدام کرد

خبرگزاری پارس به نقل از آسوشیتدپرس از دمشق گزارش داد سوریه دیروز مقامات عراقی را متهم کرد ۳۶ تن از اعضای حزب سوسیالیست عرب حاکم بعث را در چهارم مهرماه جاری در بغداد اعدام کرده است.

در بیانیه فرماندهی حزب بعث عرب آمده است رژیم صدام تروریست، فاشیست و در خدمت امپریالیسم و صهیونیسم است بیانیه بعنوان اعاده جنگ سردیدی از یکسال آرامش بین سوریه و عراق است که بدنبال میانجیگری اتحادیه عرب کویت و عربستان سعودی در اواخر ۱۹۸۰ بوقوع پیوست.

شاهزاده عبدالله بن عبدالعزیز فرمانده گارد ملی عربستان سعودی همه گذشته از تمداد ودمشق دیدن کرد و نشانه‌هائی وجود دارد که وی میانجیگری در این درگیری را ادامه میدهد

اتحادیهٔ همبستگی خواستار حاکمیت کارگران در کارخانه‌های لهستان شد

خبرگزاری رویتر از گدانسک لهستان گزارش داد اتحادیه مستقل همبستگی کارگری لهستان دیشب تصمیم گرفت که جهت تعیین سرپرستی امور کارخانه‌ها دست به یک انتخابات کارگری بزند. اولین کنگره اتحادیه مربوط طی صدور قطعنامه‌ای قانون مربوط به اداره کارخانجات را که توسط پارلمان به تصویب رسیده بود، تقبیح کرد.

بر اساس این قوانین بخشی از حاکمیت در کارخانجات به کارگران واگذار شده بود. در کنگره اتحادیه عنوان گردید که تمامی تصمیم‌گیریهای مهم در کارخانجات بایستی به عهده کارگران باشد. لکن در اخلاس دیروز پس از انتخاب محمد لخ والسا به رهبری اتحادیه کارگران لهستان همچنین مطرح شد که تمامی قوانین مصوبه از نظر اتحادیه غیر قابل قبول نخواهد بود.

یک چریک فلسطینی در دادگاه اسرائیل به هفت سال زندان محکوم شد

آسوشیتدپرس از تل آویو گزارش داد به گزارش رادیوی ارتش اسرائیل یک چریک فلسطینی که تلاش کرده بود از مرز لبنان با اسرائیل بوسیله یک گلایدر (هواپیمای بی‌موتور) بگذرد دیروز به هفت سال زندان محکوم شد.

چریک هفده ساله فلسطینی که هویت وی فاش نشده در سوم مارس گذشته سعی کرد از طریق هوا بداخل شمال اسرائیل نفوذ کند لیکن مجبور به فرود اضطراری در جنوب لبنان شد و متحدان فالانژیست اسرائیل وی را به مقامات این کشور تسلیم کردند.

رادیو ارتش اسرائیل گفت چریک مذکور از اعضای جبهه خلق برای آزادی فلسطین بود. دومین چریکی که موفق شد با گلایدر خود که مجهز به موتور کوچکی بود وارد خاک اسرائیل شود یک اسرائیلی را به مدت چند ساعت بعنوان گروگان گرفت لیکن اسیر وی موفق شد بدون وارد آمدن آسیبی فرار کند.

چریک مذکور در یک دهکده عرب نشین توسط نیروهای امنیتی دستگیر شد.

جهت بررسی فروش هواپیماهای اف- ۱۶ سه تن از کنگره آمریکا به پاکستان فرستاده شدند

خبرگزاری پارس از اسلام آباد گزارش داد یدنبال بالا گرفتن بحث در کمیته روابط خارجه مجلس نمایندگان آمریکا بر سر فروش هواپیماهای اف- ۱۶ به پاکستان رئیس این کمیته سه تن از دستیاران خود را جهت بررسی اوضاع به اسلام آباد فرستاد راتولوکی رئیس کمیته امور خارجه قبلاً پیشنهاد کرده بود به تعداد هواپیماهای مورد نظر که قرار است تحویل شود مجموعی از هواپیماهای اف- ۱۶ و اف- ۱۵ در اختیار پاکستان قرار گیرد. از سوی دیگر کارشناسان آمریکائی هواپیماهای اف- ۱۶ هم اکنون بمنظور ارزیابی امکانات پاکستان جهت احداث یک پایگاه شکاری سرگرم دیدار از پاکستان هستند و همچنین قرار است که در اوائل ماه نوامبر متخصصین پاکستانی به آمریکا اعزام شوند.

رئیس جمهور سوسیالیست فرانسه ماه بهمن در آغوش بگین خواهد بود

خبرگزاری فرانسه از بیت‌المقدس گزارش داد رادیوی رژیم اسرائیل قدس شب گذشته بنقل از منابع نزدیک به دفتر نخست وزیری این کشور اعلام کرد فرانسوا میتران رئیس جمهور فرانسه در تاریخ ۸ فوریه ۱۹۸۲ (۱۳ بهمن ماه ۶۰) آماده انجام یک دیدار رسمی از فلسطین اشغالی میباشد. گفته میشود پیشنهاد فرانسوا میتران در این زمینه طی ارسال تلگرامی همتا گذشته به بیت‌المقدس اعلام شده است. بر اساس این گزارش مایرروزن سفیر رژیم اشغالگر قدس در فرانسه در آینده نزدیکی به منظور آماده ساختن مقدمات دیدار میتران که اولین دیدار رسمی یک رئیس جمهور فرانسوی از این کشور محسوب میشود عازم بیت‌المقدس خواهد شد. منابع نزدیک به رژیم صهیونیستی اظهار نظر کردند سفر میتران به اینکشور روابط فرانسه و اسرائیل را بیش از پیش مستحکم خواهد کرد.

مدال طلای صهیونیسم به ویلی‌برانت صدراعظم پیشین آلمان تقدیم شد!

خبرگزاری رویتر از نیویورک گزارش داد ویلی‌برانت صدراعظم پیشین آلمان غربی شب گذشته گفت: آلمانیها برغم تظاهرات اخیر علیه سیاستهای نظامی امریکا، در این کشور روی گردان نخواهند شد!

ویلی برانت طی نطقی در یک سازمان بین‌المللی یهودی گفت: اکثریت خائن اخمینی از همو طنانش خواستار دوستی با امریکا هستند! وهیچ اتفاقی آنرا تغییر نخواهدداد.

وی ترور ناموفق فرمانده نیروهای امریکا در اروپا ودیگر حوادث ضدامریکائی اخیر را بعنوان کار تعدادی معدود رد کرد.

لیکن ویلی برانت که ازسوی سازمان یهودی مذکور موفق به دریافت مدال طلا بخاطر نوع دوستی شده گفت تظاهر کنندگان واز جمله کسانیکه علیه هیگ وزیر امور خارجه امریکا طی دیدار اخیرش از برلن غربی به تظاهرات دست زدند نگرانیهائی مشروع داشتند. آنها نگران آن بودند که مسابقه تسلیحاتی میتواند آنهارا به یک فاجعه بکشاند.

پس از موفقیت در انتخابات ریاست جمهوری

منافقین با حمایت پلیس فرانسه به کانون اسلامی دانشجویان حمله کردند

*** براثر بی تفاوتی و عدم مداخله پلیس فرانسه ۳ دانشجوی مسلمان مجروح شدند.**

درپی شرکت یکپارچه امت مسلمان و انقلابی ایران در داخل و خارج از کشور درانتخابات ریاست جمهوری، بار دیگر منافقین شکست خورده منافقین وابسته و سرسپردگی خود را به امپریالیزم با حمله به کانون اسلامی دانشجویان در پاریس که عصر دیروز صورت گرفت نشان دادند.

روز گذشته هنگامیکه برادران و خواهران مسلمان در پاریس درمحوطه سینه دانشگاه جمع شده بودند منافقین باتوجه به این مساله از فرصت استفاده کرده بمحل کانون اسلامی دانشجویان حمله و با وسائل گوناگون به خرابکاری دراین محل پرداختند و درعین حال باچند تن از برادران که درمحل کانون بودند درگیر و سه تن از آنها را مجروح کردند و بمحل کانون خسارت مالی فراوانی وارد کردند.

پلیس فرانسه با عدم مداخله دراین امر درواقع حمایت ضمنی خود را از منافقین ابراز داشت. براساس همین گزارش دانشجویان مسلمان با مشاهده این عمل منافقین بی تفاوتی پلیس فرانسه نسبت باین امر بعنوان اعتراض اقدام به تحصن دراین کانون کردند.

اطلاعیه دانشجویان مسلمان در فرانسه

پس از حمله اطلاعیه زیر از سوی کانون اسلامی دانشجویان در پاریس دررابطه با حمله منافقین به کانون خطاب به امام امت وملت شهیدپرور ایران منتشر شد:

بسم‌الله الرحمن الرحیم

امام، رهبرا، مردم شهیدپرور ایران، درحالی که فرزندان شما در سرزمین کفر و مابین‌گرگهای خون‌آشامی چون بختیارها- بنی‌صدرها- رجوی‌ها و تحت جو تبلیغاتی دولت مزدور به اصطلاح سوسیالیست فرانسه وزیر ضربات باتوم آنها هستند روز جمعه با پیروزی تمام انتخابات سومین دوره ریاست جمهوری رابرگزار کردند.

دشمن زخم‌خورده که روز قبل از انتخابات برای آمریکا خوش‌رقصی میکرد و دولت موقت تشکیل میداد پس از آگاهی از شرکت با شکوه ملت قهرمان ایران درانتخابات مایوس گشته و یکروز بعد از انتخابات هنگامی که برادران و خواهران مسلمان ما طبق معمول درسینه دانشگاه تجمع کرده بودند و این بار با روحیه تازه دمیده از پیروزی‌های اخیر درجبهه واستقبال از انتخابات حضور خود را باتظاهرات شکوهمند درخیابانهای پاریس نشان داده بودند، دشمن قسم خورده اسلام که از چندین جهت امیدهای پوشالیشان را بر بادرفته می‌بیند باهمکاری وبطارت پلیس به کانون اسلامی دانشجویان حمله کرده و خساراتی وارد کردند.

این از خدا بی‌خبران بامیلعهای آهنی و با چماق آسوده از عدم دخالت پلیس تمام وسائل داخلی راشکسته و محلات و اعلامیه‌ها را پاره کردند.

اگر چه حمایت سوسیال امپریالیست فرانسه از منافقین برای ما تازگی ندارد و ما را از ماهیت مبارزات خارج نخواهد کرد لیکن ما دانشجویان مسلمان ایرانی در فرانسه از مقامات دولتی بخصوص وزارت خارجه خواستار عکس‌العمل شدید نسبت به این تبلیغات وحشیانه دولت فرانسه و حمایتشان از تروریست‌ها و ضدانقلابیون هستیم و به امام و تمامی مردم مسلمان و قهرمان ایران اعلام میداریم که با وجود موضع ضدانقلاب اسلامی دولت فرانسه و تبعیضات این سوسیال صهیونیست‌ها با بسیج تمام قدرت‌های شیطانی برعلیه ما میدان را خالی نکرده و همانطور که مقاومت رااز رهبرمان خمینی کبیر آموخته‌ایم تا پای جان از دست آوردهای انقلاب اسلامی پاسداری خواهیم کرد.

کانون اسلامی دانشجویان مسلمان ایرانی در فرانسه

نماز جمعه در پاریس

دراین میان نماز باشکوه و وحدت بخش جمعه با شرکت گروه عظیم نمازگزاران مسلمان روز جمعه گذشته درمحوطه سینه دانشگاه پاریس برپا شد. براساس گزارش خبرنگار واحد مرکزی خبر در پاریس دراین آئین شکوهمند اسلامی علاوه بر برادران و خواهران دانشجومسلمان ایرانی برادران و خواهران عرب‌زبان نیز شرکت داشتند. مراسم نمازاین هفته با دعای وحدت وسرود الله اکبر بپایان رسید و سپس نمازگزاران دریک راهپیمائی وحدت شرکت کرده وشعارهائی در تائید مقام رهبری و زمامداران اسلام وهمچنین شعارهائی برضد شرق وغرب و وابستگانشان دادند. دراین شعارها مرگ بر امریکا- مرگ بر بنی‌صدر- مرگ برجوی- مرگ بر صدام- مرگ بر بگین دیده می‌شد. براساس این گزارش تظاهرکنندگان سپس پرچم آمریکا را به آتش کشیدند.

برای ادامهٔ مبارزه ومقابله با توطئه‌ها در آمریکا

انجمن اسلامی دانشجویان آمریکا و کانادا از مردم ایران تقاضای کمک کرد

*** دانشجویان مسلمان برای ادامهٔ فعالیتهای اسلامی، وجه‌المصالحه زندانیان مسلمان و درمان مجروحین تظاهرات، از امت اسلامی، درخواست کمک کردند.**

*** حساب بانکی دانشجویان ۷۵۸۵ بانک‌ملی شعبه مرکز در تهران است.**

بگزارش خبرنگار واحد مرکزی خبر در واشنگتن انجمن اسلامی آمریکا و کانادا طی پیامی برای ادامه فعالیت خود در خارج، ملت شریف ایران را به کمک و یاری دعوت کرد. متن پیام بشرح زیر است:

بسم‌الله الرحمن الرحیم

تعاونوا علی‌البر و التقوا

«یکدیگر را در راه نیکوکاری و پرهیزگاری یاری کنید».

ملت شریف ایران اینک بیاری خداوند متعال تحت رهبری‌های پیامبرگونه امام امت و بدست توانای شما ملت شجاع و سلحشور پرده‌های نفاق از چهره پلید منافقین غرب زده و شرق زده پاشیده به غرب از هم دریده شد و میرود تا ریشه پلید این تبهکاران خودفروخته و دیوصفت برای ابد برچیده شود. صدانقلاب زخم خورده پس از فراردلت بار رهبران جنائی و مزدور خود برای ادامه حیات ننگینش فعالیت خود را درخارج از کشور بخصوص اروپا و آمریکا متمرکز ساخته است. منافقین و مشرکین وابسته به گمان اینکه سنگرهای خارج از کشور از مسلمین متعهد و پیرو امام خالی است با ایجاد جبهه متحد با فراریان ساواکی و سلطنت‌طلب و همراهی دیگر گروههای واخورده و مترود بخیال خود سعی در سرکوبی حرکت اسلامی خارج از کشور کرده و تحت حمایت پلیس ضدمردمی آمریکا و دست به دست آنها بوک حمله فعالیتهای خود را متوجه انقلاب اسلامی و دانشجویان مسلمان و متعهد کرده است.

برادران و خواهران مسلمان باعزمی راسخ و درک رسالتی سنگین که در پاسداری و حراست از آرمانهای انقلاب در خارج از کشور در این شرایط بحرانی برعهده دارند با حضور مداوم خود در صحنه و با انجام تظاهرات اعتراضی و افشاگرانه وحشتی کردن توطئه‌های شوم این خودفروختگان منافق و کافر همت گمارده‌اند. بی‌جهت نیست که پلیس فاشیست امپریالیست آمریکا هربار بدون بهانه تظاهرات برادرانمان را در نقاط مختلف آمریکا مورد سرکوب وحشیانه قرارمیدهد و مامورین امنیتی دائماً مشغول شناسائی و تعقیب عناصر فعال و متعهد بمنظور بازداشت و یا احراج آنها از سرزمین کفرشان هستند تا بدینوسیله عرصه را برای ترکتازی نوکرانشان آماده نمایند.

شدت حملات غیرانسانی پلیس در تظاهرات بحدی است که برادران مجروحمان روانه بیمارستانها میشوند و در اغلب موارد آنان را قبل از بهبودی زندانی میکنند. تظاهرات عظیم نهم مرداد ۵۹ در سال گذشته که منجر به سازداشت ۷۷۰ نفر از برادران و خواهرانمان گردید و نیز تظاهرات خونین ۹ مهرماه در سال جاری ۵۲ تن مجروح برجای گذاشت و منتهی به دستگیری چندتن دیگر از جوانان مسلمان شد خود نشانگر این واقعیت روشن است و این همه درحالی است که در شهرهای مختلف آمریکا تعداد زیادی از برادرانمان که در درگیری‌های مستقیم با منافقین مجروح شده‌اند در بیمارستانها بسر میبرند و یا روانه زندانها شده‌اند. از آنجا که ما انجمن اسلامی دانشجویان درآمریکا و کانادا برطبق خط‌مشی خود مبنی بر حفظ استقلال سیاسی و اقتصادی در راهی که برگزیده‌ایم تنها خدا را یاری گرفته‌ایم و تنها تودهای مسلمان و رهبری امام امت خمینی کبیر را پشتوانه مادی و معنوی خودمیدانیم و از آنجا که سرنوشت حرکت اسلامی خارج از کشور قهراً از سرنوشت ملت شهیدپرورمان و کلیت انقلاب اسلامی جدا نیست در این راه نیز ازشماملت متعهد و فداکار یاری می‌طلبیم طبیعی است که انجمن برای ادامه فعالیتهای اسلامی خود بخصوص در این شرایط نیاز مبرمی به کمکهای مادی شما امت مسلمان دارد. مخارج بیمارستانها و وکیل‌های حقوقی و همچنین وجه‌المصالحهائی که برای آزادی برادرانمان اززندانها موردنیاز است به لحاظ محدود بودن ارز تحصیلی وبهر موانع بی‌شمار دریافتی شغل از طرف مقامات آمریکائی برای مسلمین در این کشور بحدی است که انجمن قادر به تأمین این سودجه از اعضاء و هواداران خود نیست، لذا از کلیه مسلمین متعهد خواستاریم تا در صورت امکان کمکهای مادی خود را به حساب بانکی شماره ۷۵۸۵ بانک ملی ایران شعبه مرکز در تهران بنام این انجمن واریز کنند و همچنین از ائمه جمعه و جماعات تقاضاداریم تا این مشکل را با نماز گذاران وملت شهیدپرورمان در میان بگذارد.

امید است که با همیاری شما ملت ایثارگر بتوانیم دراین سوی جهان گامی کوچک در راه به ثمررساندن انقلاب اسلامی برداشته و گوشه‌ای از دیون خود را به امام و امت عزیزمان ادا نمائیم.

والسلام علیکم و رحمت‌الله و برکاته

۱۰ مهرماه ۱۳۶۰ انجمن اسلامی دانشجویان در آمریکا وکانادا

بین‌الملل پارلمانها (۴)

«یادداشت‌های سفر به کوبا»- از دکتر علی‌اکبر ولایتی

روز اول به جابجا شدن گذشت روز دوم شورای بین‌المجالس تشکیل شد.

در این شورا از هر پارلمان دونفر شرکت میکنند که اصل آن در بهار تشکیل میشود و وظیفه‌اش تعیین برنامه برای کنفرانس است. کنفرانس در حقیقت مجمع تصمیم‌گیری و کارش رسیدگی به دستور کاری است که در شورا تعیین شده و در پائیز منعقد و هرسال در یک کشور که امسال در کوبا برپا گردید و این اولین جلسه‌ای بود که، بعد از انقلاب، ایران دراین مجمع جهانی شرکت میکرد.

تعداد نمایندگان صاحب حق رای هر کشور بر حسب جمعیت و تعداد وکلای مجلس تفاوت میکند. حداکثر نمایندگانی که از ایران میتوانستند شرکت کنند ۱۵ نفر بود که ما بجبران مافات از تمام حقمان استفاده کردیم!

در پائیز همانطور که ذکر شد کنفرانس تشکیل میشود منتهی یک روز قبل از آغاز برای جهت دادن و یک روز بعد از پایان برای جمع‌بندی شورا تشکیل میشود.

روز افتتاحیه کنفرانس روز سه‌شنبه بود و با نطق افتتاحیه آقای فیدل کاسترو.

همه گروه از جمله صدا و سیمائی‌ها به محل برگزاری کنفرانس رفتیم. کاخی بود در حومه شهر هاوانا با نام «کوانتیپون» که برای این کار در نظر گرفته بودند و ظاهراً برای مقاصدی از این نوع هم ساخته شده بود خیلی خوب محافظت میشد (قابل توجه خودمانی‌ها)!

کاخ کوانتیپون مجموعه ساختمانی بود با یک آمفی تئاتر بزرگ با گنجایش ۵۰۰ نفر شرکت کننده و قریب ۳۰۰ نفر تماشاچی و خبرنگار در دو طرف و بالا کنار صندلی با پهلوی میز هر نماینده یک گوشی جهت شنیدن ترجمه صحبت ناطقین به ۶ زبان مهم

وزنده دنیا ودو پیچ برای تغییر کانال‌ها وکم وزیاد کردن میزان صدا.

در حالی بصورت مجتمع بعنوان هیئت ایرانی نشستیم. بتدریج سالن پر شد از نژادها، چهره‌ها وملیتهای مختلف دیری نگذشت آقای فیدل کاسترو وارد شد ودر بین اعضاء هیئت رئیسه کنفرانس نشست وسخنرانی‌های اعضاء هیئت رئیسه نظیر دبیر کل بین‌المجالس نماینده والدهایم رئیس کنفرانس یکی پس از دیگری انجام شد وهر یک اسرار خرسندی از تشکیل کنفرانس واحترامات برای آقای کاسترو وتعارفات معموله.

آنگاه آقای فیدل کاسترو سخنان خود را آغاز کرد در ابتدا ایشان قسمی خوش آمد گوئی به همه حضار صدکر شد که ممکن است بعضی از افراد حاضر در جلسه از سخنان من ناراحت شوند ولی من نظری جز بیان واقعیات ندارم و طرف خطاب من بعضی اردوگاهها هستند وما علیها معارض نیستم و سپس مطالب تند وبدون رونوش خود را در دو بخش عمده اوضاع اقتصادی و سیاسی جهان سرزمینهای داشت او گفت «صدها میلیون نفر در کشورهای فقیر ودرحال رشد و عقب افتاده جهان زندگی میکنند که فرنانی فقر، مرض گرسنگی وجهل هستند بر طبق سرآوردهای انجام شده میزان بدهی خارجی کشورهائی که اصطلاحاً جهان سوم خوانده میشوند ۵۰۰ میلیارد دلار است که روز بروز بیشتر میشود بعنوان مثال میزان این بدهی برای کشورهای امریکای لاتین در سال ۱۹۶۵ حدود ۱۰ میلیارد دلار بود که در سال ۱۹۸۰ به ۱۵۰ میلیارد رسیده است میزان سرمایه‌گذاری امریکا در سالهای ۱۹۷۸ - ۱۹۷۰ در کشورهای جهان سوم ۴۲/۲ ودر کشورهای زیر رشد ۸/۷۰۱ میلیارد دلار بود ومغارب با آن میزان سرمایه‌گذاری کشورهای سرمایه‌دار اروپای غربی در آفریقا ۸ میلیارد دلار بود ومغارب با آن میزان سرمایه‌گذاری کشورهای سرمایه‌دار اروپای غربی در آفریقا ۸ میلیارد و کل سرمایه‌گذاری خارجی در آن قاره بیش از ۱۱ میلیارد دلار بوده درحالیکه هم زمان، میزان سودی که از این سرمایه‌گذاریها عاید آنها شده رقم خیره‌کننده ۱۰۰/۲۱۸ میلیارد دلار بوده است وخلاصه کلام بطور متوسط سودی که دراین سالها ایالات متحده امریکا از هر یک دلار سرمایه‌گذاری برده ۴/۵ دلار بوده است! درآمد سرانه ۱۸ کشور ثروتمند جهان در سال ۱۹۷۸، ۸۰۷۰ دلار ودر همانسال درآمد سرانه ۳۸ کشور فقیر جهان ۲۰۰ دلار بوده است یعنی درآمد سرانه ملل مرفه جهان ۴۰ برابر ملل فقیر بوده است.»

بعد از بیان مطالب دیگری ارقام مقایسه‌ای ذیل را بعنوان واقعیتهای تلخ جهان امروز بیان داشت.

«... کشورهای غنی با داشتن ۲۵٪ جمعیت دنیا ۸۳٪ تولید ناخالص جهان، ۷۵٪ کل انرژی، ۷۰٪ غلات، ۹۲٪ صنایع، ۹۵٪ منابع تکنولوژی و ۸۹٪ مغزهای تحصیل کرده را دراختیار دارند... اینها ممکن است عمارتگیر باشد ولی آینده جهان تاریک‌تر است درحال حاضر جمعیت جهان ۴/۴ میلیارد نفر است که ۷۵٪ آن در کشورهای توسعه نیافته زندگی میکنند برطبق پیش‌بینی صاحبنظران تا سال ۲۰۰۰ جمعیت جهان به مرز ۶/۴ میلیارد میرسد و این افزایش ۵۵٪ بیش از افزایش در ۲۵ سال اخیر میباشد و ۹۰٪ این افزایش جمعیت در کشورهای توسعه نیافته رخ میدهد و این بدان معنی است که ۸۰٪ جمعیت دنیا درآمدی در کشورهای زیر رشد رقمی را در حدود ۵/۱۲ میلیارد یعنی ۱/۱ کل جمعیت دنیا را تشکیل میدهند.»

ادامه دارد

اخبار کوتاه جهان

●جهان اسلام

ذکر: جهان اسلام به مجموعه کشورهائی اطلاق میشود که اکثریت سکنه آنها مسلمان باشند و حد اقل بعضی اسلامی بودن رژیم آنگونه کشورها است.

● شرکت هواپیمائی ملی پاکستان «پی آی ا» بیش از دوهزار نفر از کارمندان رسمی وغیررسمی خود رابسر کار وگروهی ازنظامیان بازنشسته راجایگزین آنان کرد.

صبح گذشته رئیس ستاد مشترک ارتش لیبی در دمشق ساحافظ اسد دیدار وپیام معمر قذافی رهبر لیبی را به رئیس جمهوری سوریه تسلیم کرد.

● رهبران جامعه مشترک المنافع دیروز ضمن انتشار بیانیه مشترک خواستار تعهد سیاسی فوری از جانب این جامعه بین‌المللی جهت شکستن بن بست مذاکرات بین کشورهای غنی و فقیر جهان شدند.

صمدخداد رهبر شورشیان نظامی مسیحی جنوب لبنان قبول داده است که ارتشی که بانظارت سازمان ملل در جنوب لبنان سرقرار شود حمایت خواهد کرد.

حافظ اسد رئیس جمهوری این کشور بازنرال مصطفی غاروبی رئیس ستاد کل لیبی که حامل پیامی از جانب سرهنگ معمرقذافی رهبر کشورش برای وی بود ملاقات ومذاکره کرد.

هرون نامه شوری نشرین در چاپ دیروز خود نوشت طی چندروز گذشته مانورهای نظامی گسترده‌ای بااستفاده ازمهمات واقعی درسوریه انجام شده است.

جمعاون صدراعظم ووزیرامور خارجه آلمان غربی طی توقف کوتاهی درقطر بالشیخ خلیفه بن حمدال ثانی دیدارومذاکره کردند.

جمعاون وزیرامور خارجه مصر پیامی دائر بر درخواست ارسال فوری کمکهای نظامی آمریکا به سودان راتسلیم رنگان کرد

ابوجهاد عملیات تروریستی رژیم صهیونیستی درلبنان رامحکوم کرد.

سازمانهای مقاومت افغانستان طرفداران ظاهرشاه راعوامل امپریالیسم خواندند.

نیروهای کشور امنیتی ترکیه دیروز سه یک عده‌ای از تروریستهای چپگرای این حمله کرده و ضمن دستگیری ۱۱۲ تن ازآنان مقداریادی تفنگ واسناد مختلف بدست آوردند به گفته مقامهای ترک این تروریستها در استانبول و انکارا دستگیر شدند.

سازمان کنفرانس اسلامی و برنامه توسعه سازمان ملل متحد اعلام همکاری اعلام کردند.

بلوک غرب

● فرماندار نیویورک که یک ایرلندی الاصل است شب گذشته گفت پایان اعتصاب غذا درزندان میرایرلند شمالی پاسخ نهائی به این مسئله نیست وی اظهار امیدواری کرد که راه حل موثری به نسبت در مورد حقوق زندانیان ورفاه آنها بدست آید بلکه مسائل سیاسی اقتصادی واجتماعی مردم ایرلند شمالی حل شود.

● مجله نامه انگلیسی ایرور درشماره اخیر خود به نقل از منابع وزارت دفاع امریکا نوشت بروز جنگ دراروپا ممکن است طرف پنج روز به یک مسافت هفته‌ای مبدل گردد.

● خط هوایی باربری بین امریکا وامارات عربی متحده از طریق فرانکفورت درآلمان غربی دیروز آغاز بکار کرد.

بلوک شرق

● رهبر سازمان آزادیبخش فلسطین درجریان سفر به غاورودور از چین جمهوری دمکراتیک خلق کره واحتمالا اتحاد جماهیر شوروی دیدن خواهد کرد برنامه وانتخاب یک جانشین احتمالی برای خویش رئیس جمهور کنونی این کشور دیروز آغاز شده رئیس جمهور برنامه بیمدار ۲۰ سال این مقام راتجدید داشته است اسمید می‌دهد

● فیدل کاسترو ضمن ارسال پیامی برای سرهنگ معمرقذافی رهبر انقلاب لیبی تحریکات مشترک مصر، سودان وامریکا را علیه مردم لیبی محکوم کرد.

● حافظ اسد رئیس جمهوری سوریه بمدار ظهر دیروز دردمشق باوزیر فرهنگ چکسلواکی دیدار وگفتگو کرد

● پراودا ارگان مرکزی حزب کمونیست شوروی درشماره اخیر خود بوشت طرح ریگان مبنی بر مدرن کردن نیروهای استراتژیک امریکا ممکن است تشنج بین‌المللی را افزایش دهد.

● ارچند روز پیش دبیر اول سفارت شوروی دراکوادور وهمسرش ناپدید شده‌اند.

گفته میشود ناپدید شدن دبیر اول سفارت شوروی وهمسرش به پانزده روز پیش برمیگردد وپلیس درتحقیقاتش هنوز نتائجی نرسیده است.

● تاس خبرگزاری رسمی شوروی دیروز درتفسیری پیرامون طرح امریکا برای توسعه انتخاب هسته‌ای این کشور کاخ سفید را متهم کرد بشریت را به جنگ جهانی تازه سوق میدهد.

سایر کشورها

● رئیس گروه ضد تروریستی اسپانیا چریکهای باسک راعنوان مسئول بمب گذاری دریک باشگاه این کشور معرفی کرد.

● براثر انفجار بمب درداخل یک پمپ دریکی ازجاده‌های منتهی به لیسبون دونفر ازاعضاء گارد ملی پرتغال به قتل رسیدند بمب بمدبال بازکردن درب اتومبیل بوسیله یکی ازگاردها منفجرشد.

● پنج سنگ افراطی هندی که چهارشنبه گذشته درجریان ربودن یک هواپیمای شرکت هواپیمائی هند درپاکستان دستگیر شده بودند قرارست روز ۱۹ مهرماه جاری دریک دادگاه محلی درلاهور حضور یابند.

غرب در بحران

دیشب بطور همزمان سه بمب در سوئیس منفجر شد

● دو بمب در ساختمان دادگاه ژنو کار گذاشته شده بود که منفجر شد

رویتر از ژنو گزارش داد به گزارش خبرگزاری سوئیس دیشب سه بمب در مرکز شهر ژنو منفجر شد. این خبرگزاری افزود دو بمب در ساختمان دادگاه ژنو و بمب سوم در اداره پست ژنو منفجر شد.

خبرگزاری سوئیس اعلام کرد انفجارها خسارات مالی فراوانی بیار آورده است ولی تلفات جانی در برنداشته است. گفته میشود در این انفجارتها یک نفر زخمی شده است.

همچنین یونایتدپرس از ژنوگزارش داد عصر دیروز بمبی در دادگاه مرکزی ژنو منفجر شد و خسارات زیادی به ساختمان دادگاه وارد آورد. لکن بکسی آسیبی نرسید. در طول سال جاری این دومین باری است که در این محل بمب کار گذاشته میشود.

تاکنون هیچ گروهی مسئولیت این انفجار را بعهده نگرفته است ولی مقامات سوئیسی سعی دارند تامسئولیت این حادثه را به سازمان آزادی بخش ارامنه منسوب کنند.

در جریان تیراندازی در مرز فرانسه وسوئیس یک نفر کشته شد

خبرگزاری فرانسه از سوئیس گزارش داد

براساس گزارش منابع موثق یک تبعه ۳۷ ساله آلمان غربی شب گذشته در جریان تیراندازی از سوی مقامات گمرک فرانسه در مرز بلفورت در نزدیکی سوئیس کشته شده است.

این گزارش حاکیست شخص مذکور بهمراه دو تن دیگر سعی داشتند با اتومبیل بدون توجه به ایست مامورین وارد خاک فرانسه شوند که با مقاومت مامورین فرانسوی روبرو شدند.

گفته میشود در بازرسی از اتومبیل این افراد که از سوئیس وارد فرانسه شده بودند مقادیری سلاح وپول کشف شده است. هویت دو نفر هنوز مشخص نیست.

کویت، آمریکا را بخاطر حمله هوائی به تاسیسات نفتی این کشور سرزنش کرد

رویتر از کویت گزارش داد به گزارش رادیو رسمی کویت این کشور دیروز سفیر خود در ایران را برای مشورت فراخواند و اجرای یک رشته اقدامات دفاعی ویژه را بدنبال ادعاهای منتشر شده مبنی برحمله همه گذشته هواپیماهای ایران بیک مجتمع نفتی کویت تصویب کرد.

عبدالعزیز حسین سخنگوی دولت کویت دیروز پس از اجلاس کابینه به خبرنگاران گفت کویت همچنین تصمیم گرفته است یادداشتهای رسمی در مورد این حمله به سازمان ملل، جنبش غیر متعهدها، سازمان کنفرانس اسلامی، شورای همکاری خلیج واتحادیه عرب تسلیم کند.

کویت ادعا کرده که سه هواپیمای ایرانی روز پنجشنبه گذشته بیک مجتمع نفتی کویت حمله کرده‌اند. به گزارش خبرگزاری فرانسه عبدالعزیز حسین متذکر شد که سفیر کویت شب پنجشنبه به کشور بازگشته در اجلاس شورای وزیران که بمساله دفاع ملی کشور مرتبط میشود شرکت کرد. شورای وزیران کویت در یک جلسه فوق العاده که تحت ریاست شیخ جابر الاحمد الصباح برگزار شد حمله پنجشنبه گذشته به تاسیسات نفتی کویت را که از سوی خبرگزاریهای صهیونیستی به ایران نسبت داده میشود مورد بررسی قرار داد.

در پایان این شورای فوق العاده که امروز به کارهایش ادامه خواهد داد عبدالعزیز حسین وزیر مشاور در امور کابینه کویت در گفتگوئی با نمایندگان مطبوعات اعلام کرد شیخ جابر الاحمد الجابر کشورهای دوست را در جریان جزئیات حمله به تاسیسات نفتی‌ام الهیش قرار داده است. از سوی دیگر معاون وزیر امور خارجه کویت با سفرای پنج کشور عضو شورای امنیت سازمان ملل در کویت، آمریکا، شوروی انگلیس، فرانسه و چین دیدار وپیرامون این اقدام که علیه حاکمیت و تمامیت ارضی کویت بعمل آمده و نتایج تهدید آمیزی که برای امنیت منطقه در برخواهد داشت گفتگو کرد.

تناقض گوئی مقامات کویتی

از سوی دیگر سفارت جمهوری اسلامی ایران در کویت طی گزارشی اعلام داشت که مقامات کویتی با تاکید بسیار اظهار می‌دارند که هواپیماهای ایرانی به مراکز نفتی آنها حمله کرده‌اند واین مساله را روی رادارهای خود دیده وبه ایرانی بودن هواپیماها براساس گزارش رادارها صد درصدایمان دارند و این مساله ربطی به ادعای آمریکا مبنی بر ثبت مسیر هواپیماها بوسیله آواکس‌ها ندارد. سفیر ایران در جواب گفته است رادارها می‌توانند حداکثر نوع هواپیما را تشخیص دهند و فاقدنوع در اختیار چندین کشور در منطقه می‌باشد و در پایگاههای آمریکا در عمان نیز از این نوع هواپیماها وجود دارد. بعلاوه براساس این گزارش روزنامه نیمه رسمی الانباء بنقل از وزیر مشاور و سرپرست وزارت خارجه نوشته است چون هواپیماهای مهاجم در سطح پائین پرواز میکردند رادارهای ما نتوانستند آنها را ببینند و لذا از سلاح ضد هوائی علیه آنها استفاده نشد.

حال معل

آراء حجت‌الاسلام خامنه‌ای از مرز ۱۵ میلیون گذشت

مجموع آراء حجت‌الاسلام خامنه‌ای در استانها بالغ بر ۱۳ میلیون و ۸۰۰ هزار شد

سرویس شهرستان- نتایج انتخابات در استانهای کشورمان یکپارچگی و حضور هرچه بیشتر مردم ما را درصحنه میرساند.

بدنبال اعلام نتایج شمارش آراء اخذ شده در سراسر ایران به غیر از تهران از مجموع ۱۴۴۵۱۱۱۹ رای ۱۳۸۲۵۹۲۸ رای متعلق به حجت‌الاسلام خامنه‌ای می‌باشد.

همچنین درآخرین ساعات شب گذشته با اضافه شدن آراء ۱۲۴۹ صندوق تهران به جمع آراء رای حجت‌الاسلام خامنه‌ای از مرز ۱۵ میلیون گذشت

نام استان	مجموع آراء	حجت الاسلام خامنه‌ای	پرورش	غفوری‌فرد	زواره‌ای	باطله
آذربایجانشرقی	۱۵۲۴۴۶۳	۱۴۵۶۵۷۰	۲۹۶۵۸	۴۸۸۴	۳۷۷۹	۲۹۵۷۲
آذربایجانغربی	۵۲۶۶۷۱	۴۹۸۳۳۲	۱۲۷۸۷	۲۴۵۹	۱۶۸۴	۱۱۴۰۹
اصفهان	۱۲۴۳۰۶۸	۱۱۷۰۹۳۵	۳۰۴۴۴	۴۴۵۴	۴۹۵۵	۳۲۲۸۰
ایلام	۱۶۳۶۵۵	۱۶۰۷۵۳	۱۵۴۸	۲۲۵	۱۵۴	۹۷۵
بوشهر	۱۸۶۷۲۷	۱۷۷۲۱۱	۴۱۵۰	۷۲۴	۴۹۲	۴۱۵۰
استان تهران بدون تهران	۴۶۵۸۱۷	۴۴۰۹۶۸	۸۲۹۷	۲۱۴۴	۲۳۷۴	۱۴۰۳۴
زنجان	۶۳۰۵۳۸	۶۱۱۶۹۹	۷۴۴۹	۱۱۲۷	۱۴۱۶	۸۸۴۷
چهارمحال و بختیاری	۱۸۴۰۹۷	۱۷۸۵۷۳	۲۷۲۵	۳۰۱	۳۱۰	۲۱۸۸
خراسان	۱۶۶۸۱۶۸	۱۵۹۱۶۲۷	۲۶۶۰۰	۱۴۲۳۲	۴۷۶۸	۳۰۹۴۱
خوزستان	۶۹۷۳۵۳	۶۵۷۳۳۰	۱۶۷۵۵	۳۸۶۴	۲۵۹۸	۱۶۸۰۶
سمنان	۱۷۷۷۱۴	۱۶۹۴۱۸	۲۸۸۰	۴۶۲	۵۲۶	۴۴۱۸
سیستان و بلوچستان	۲۱۷۶۸۴	۲۰۸۱۷۶	۵۰۳۱	۹۸۵	۶۹۴	۲۷۹۸
فارس	۱۲۰۷۶۹۳	۱۱۶۳۰۰۴	۲۰۸۰۰	۳۷۷۳	۲۶۵۵	۱۷۴۶۱
کردستان	۲۳۵۹۸۰	۲۱۸۷۵۴	۸۸۶۹	۲۰۸۰	۱۲۸۲	۴۹۹۵
کرمان	۵۹۰۴۱۵	۵۷۲۴۶۱	۹۱۷۷	۱۰۶۶	۷۶۸	۶۹۴۳
کرمانشاهان	۴۱۳۵۸۶	۳۹۵۳۰۰	۸۴۹۹	۱۴۸۶	۱۳۲۳	۶۹۷۸
کهکیلویه و بویر احمد	۱۳۶۵۹۲	۱۳۳۸۸۵	۱۲۷۳	۲۲۱	۱۹۵	۱۰۱۸
گیلان	۶۶۱۱۹۲	۶۲۱۶۴۸	۱۷۲۵۲	۲۸۷۱	۱۶۳۴	۱۷۷۸۷
لرستان	۶۷۰۰۸۵	۶۵۸۸۵۸	۵۴۵۵	۱۰۴۶	۸۳۹	۳۸۸۷
مازندران	۱۱۴۴۲۱۳	۱۰۹۳۱۳۳	۲۳۵۹۶	۳۷۸۳	۲۶۵۰	۲۱۰۵۱
مرکزی	۷۵۵۱۷۴	۷۳۵۸۹۹	۷۸۹۹	۱۲۹۹	۱۵۳۸	۸۵۳۹
هرمزگان	۲۰۵۶۴۴	۱۹۴۶۹۹	۶۷۹۴	۱۳۵۸	۷۲۶	۳۰۶۷
همدان	۵۳۳۶۱۸	۵۱۴۹۰۴	۸۵۳۸	۱۳۵۴	۱۱۹۱	۷۶۳۱
یزد	۲۱۰۹۷۲	۲۰۲۷۹۱	۳۶۶۶	۴۱۶	۵۷۶	۳۵۲۳

سخنرانی سرهنگ صیادشیرازی فرمانده نیروی زمینی

بامدادد پیروز سرهنگ صیادشیرازی فرمانده جدید نیروی زمینی درجمع پرسنل ستاد نیروی زمینی درلویزان حضوریافت ودرمراسم صبحگاهی شرکت کرد. وی طی سخنانی درجمع پرسنل ستادنیروی زمینی گفت مابرمبنای عقیده حرکت میکنیم و عقیده حاکم برماسلام عزیز است. حرکت مارهبری داردکه تقوا وراه مقصدمان راپیشه کرده است ارزش حرکت مادراینست که دراین صف یک قشر همیشه پیشتاز وجود داشته و آن قشر روحانیت مبارز است که درراس آن امام قرارگرفته ومادرجبهه‌های جنگ میبینیم که شهدای ما‌ن چگونه به‌این ارزش آگاهی داشتند به گزارش خبرنگارمافرمانده نیروی زمینی دررمینه حل مسائل جنگ بشارت داد و گفت ما آماده برای زدن ضربه کاری به دشمن هستیم وآخرین پیروزی‌ها نزدیک است ودرباره درگیریهای مناطق غرب کشورراظهارداشت دربرقراری امنیت داخلی مامرحله بسیارخوبی رامیگذرانیم وباپاکسازی منطقه‌ای ازسلماس تاشنویه آنهم درعرض چند روز هرچه رودتر ناامنی در مناطق شمال غرب کشورراخاتمه خواهیم داد. براساس گزارش خبرنگارواحدمرکزی خبرفرمانده نیروی زمینی درقسمتی دیگرازسخنان دیروز خود درتشریح و تفهیم بندی گروهائی که درجامعه هستند گفت سه دسته و سه بافت فکری وجود دارد دسته‌ای که معتقد هستند و تعهدشان به اسلام است و قلبشان برای اسلام میطپد و امروز مسئولانه فکروعمل میکند دسته‌ای که بخواستهاند ازاین برکت استفاده کندوهور ممکن است آثارنوطئه درآنها باشدودسته سوم بی‌تفاوتها هستند که برایشان مسأله بیست چه میگذرد این دسته بارسنگین مسئولیت خودشان رابه دوش دسته اول گذاشته‌اند درحالیکه ازبیت‌المال استفاده میکنند. وی درادامه گفته‌های خودخطاب به پرسنل ستادنیروی زمینی اظهارداشت شماهسته مرکزی وهدایتی نیروی گسترده‌ای هستید واگرماتوانائی داشته باشیم این ستاد راهم جهت هماهنگ و بابرکت کنیم اطمینان داریم که درجبهه‌ها هیچ مشکلی نخواهد بودزیرادرجبهه‌ها آثاری ازسوء تفاهم وریاوتزویرنیست.

رزمندگان اسلام میخواهند هرچه رودترجنگ رافیصله دهند و پیروزی‌های اخیرنیز نماینده این حرکت است.

بنابه گزارش خبرنگارماسرهنگ صیادشیرازی درپایان سخنان خودضمن یادآوری نصایح اخیرامام به فرماندهان ارتش که تفاهم داشته باشد مسئولیت فرماندهان و رؤسای ستادنیروی زمینی رامنذکرشدوازآنهاخواست تابه مسئولیت خودشان بیش ازهمیشه آگاهی و عمل داشته باشد و درسازندگی هرچه بیشتربکوشند.

علیرغم سرکوبی حرکت‌های اسلامی در مصر:

اعتمادغرب به‌رژیم سادات متزلزل شده است

● غرب نسبت به ادامه رژیم سادات ناامید است

بگزارش نصابنده واحد مرکزی خبر از بیروت منطقه لبنانی النهار عربی وبین‌المللی نوشت با وجود اقدامات اخیر سادات وردیابی کردن مخالفان رژیم در مصر اعتماد دنیای غرب به رژیم سادات متزلزل شده است این منطقه میافزاید که محافل دیپلماتیک غرب وضع کنونی رژیم سادات را به وضع رژیم شاه که به انقلاب اسلامی ایران انجامید تشبیه میکند هرچند معتقدند که بین دو کشور تفاوتهائی نیز وجود دارد.

از سوی دیگر بگزارش یونایتدپرس از واشنگتن ژنرال هیگ وزیر خارجه آمریکا وحسنی مبارک معاون رئیس جمهوری مصر شبه مدت دوساعت بمذاکره پرداختند.

هیگ و مبارک طی این ملاقات درباره از سرگیری مذاکرات اخیر خود مختاری بخش غربی رود اردن ونوار غزه تصریح عقب‌نشینی نیروهای اسرائیل از صحرای سینا اقدامات نظامی لیبی در چاد، سودان آفریقای شمالی اوضاع استراتژیک جهانی گفتگو کردند.

مبارک گفت مذاکرات مربوط به سودان متفاوتاً در واشنگتن ویا در قاهره دنبال خواهد شد، سودان که متحد مصر است روز ۲۹ اکتبر گذشته لیبی را متهم به بمباران دهکده‌های سودان نزدیک مرز چاد کرده است.

ژنرال محمد عبدالحلیم ابو غزاله وزیر دفاع مصر قبل از عزیمت به واشنگتن همراه با مبارک در قاهره گفت حسنی مبارک از آمریکا تقاضای تسلیحات اضافی از جمله موشکهای زمین به هوا بخصوص برای سودان خواهد کرد عقیده عمومی بر اینست که مذاکره درباره طرح صلح خاورمیانه تنها دلیل سفر خصوصی مبارک به آمریکا نیست بلکه اوضاع سودان نیز از مسائل عمدهٔ مذاکرات آمریکا و مصر را تشکیل میدهد.

مانور مشترک مصر و آمریکا

از سوی دیگر خبرگزاری فرانسه از قاهره گزارش داد: ژنرال وعبدالحلیم ابوغزاله وزیر دفاع مصر گفت بعید است اسرائیل هیچگونه خطری برای مصر و دیگر کشورهای عرب در بر نخواهدداشت وزیر دفاع مصر بایدپذیرش اینکه اسرائیل پاسرده تا سی بعد هسته‌ای دراختیار دارد تاکید کرد اسرائیل تنها درصورت رویاروئی با حمله و سهیگام یکپارچه شدن تمامی کشورهای عرب درجهت از بین بردنش از بمبهایش استفاده خواهد کرد ناظران گفتند اظهارات وزیردفاع مصر صریحاً بدین معنی است که مصر از جهان عرب جدا شده است و بلحاظ وجود شکاف میان کشورهای مرتجع منطقه و کشورهای عضو جبههٔ پایداری، اسرائیل مسئله متحد شدن اعراب را «ابوغزاله» که با هفته‌نامه‌های مصری «الیاسه» گفتگو میکرد اظهار داشت که از نقطه نظر استراتژیکی بمب هسته‌ای اسرائیل بمنزلهٔ یک «ببر کاغذی» است که درصورت بکار بردن آن علیه یکی از همسایگان، کشور اسرائیل خود نیز ازآن رنج خواهد برد. غزاله توضیح داد اسرائیل رسمهای کافی برای آزمایشهای هسته‌ای خود دراختیار ندارد وسپس دلیل این آزمایشها رادر آفریقای جنوبی انجام میدهد ابوغزاله بااشاره به مانورهای آتی مشترک مصر و آمریکا اعلام کرد این مانورها ازچهاردهم تابیست و یکم نوامبر درمنطقهٔ غرب قاهره انجام خواهد گرفت.

درهمین حال خبرگزاری جماهیری لیبی گزارش داد یک نیروی مصری مخالف با سیاست تسلیم طلبانه سادات دست به تشکیل سازمانی زیرزمینی زده است درپیامهای که از سوی این نیرو و حزب جدید درپاریس از کشورهای اروپایی انتشار یافته آمده است. ازجمله هدفهای حزب نامبرده مبارزه با سیاست خیانتپیشه رژیم حاکم بر مصر و اقدام برای سرنگونی آن است.

دراین بیانیه اضافه شده نیروهای دشمن میکوشند مصررا از جهان عرب جدا سازند و مردم وجامعه اینکشور را ازهرگونه رنگ وبوی انقلابی وترقی خواهانه محروم کنند. تا ملت مصر نتواند جامعه‌ای خودکفا وبی نیاز به خارج را برپایه برقراری عدالت اجتماعی برای خویش بسازد.

۸۳۰۰/۰۰۰ بیکار در آمریکا

خبرگزاری لیبی از واشنگتن گزارش داد وزارت کار آمریکا اعلام کرد میزان بیکاری دراین کشور برای دومین ماه متوالی دراین کشور سریعا افزایش یافته و از میزان ۷ درصد در ماه ژوئیه به ۷/۵ درصد درماه سپتامبر رسیده است.

درطول چندین ماهه اخیر رقم بیکاری فعلی بیسابقه است و این نشانه‌ای از افول اوضاع اقتصادی امریکا دررمان تصدی ریگان می‌باشد.

بموجب آماررسمی در ماه جاری متجاوز از سیصد هزار نفر بر خیل عظیم ۸ میلیون بیکار آمریکائی افزوده شده‌اند اکثر تحلیل‌گران اقتصادی براین عقیده‌اند که درصد بیکاری تا پایان امسال به ۸ درصد افزایش خواهد یافت.

تشکیل اردوی کارآموزی دراردبیل

تبریز - اردوی کارآموزان بهسازی سوادآموزی شهرستانهای اردبیل- مشکین‌شهر - سراب- اسکو- آذرشهر و میانه صبح پریروز طی مراسمی باحضور امام جمعه اردبیل و مسئولین منطقه این شهرستان آغاز بکار کرد

اخبار کوتاه

توزیع دارو دراردوگاههای جنگ‌زده

اصفهان - در شهریورماه گذشته معادل ۲۶۳۱۴۳۲ ریال دارو از طرف شاخه داروئی کمیته بهداشت و درمان جهاد سازندگی استان اصفهان توزیع شد بنا بر گزارش رسیده داروهای مورد نظر به ستاد جهاد سازندگی شهرستانها- اردوگاههای جنگزدگان - مناطق خوب و غرب کشور مناطق محروم روستائی و بیمارستانهای سطح شهر ارسال شده است.

پرداخت هزینه سخنرانی اردوگاههای جنگزدگان و افراد بی بضاعت نیز ازسوی کمیته بهداشت و درمان جهاد سازندگی مبلغ ۴۱۱۴۴۵ ریال گزارش شده است

اختصاص بیش از ۲۶۳ میلیون ریال به هموطنان جنگ‌زده

یزد - سخنگوی بانک تعاونی ولی عصر (ارواحنا فداه) اعلام کرد بدنبال گشایش حساب ۳۳۳ از سوی ایالته صدوقی بمنظور کمک به هموطنان جنگزده تاکنون مبلغ ۲۶۳۸۱۴۸۳ ریال از سوی افراد خیر و موسس به این حساب واریز شده است که مبلغ ۱۶۶۵۹۰۸۲۷ ریال آن برداشت و صرف این امر مهم شده است.

کشته شدن یک منافق

ساری یکی از منافقین که درپرتاب نارنجک به برادران بسیج چمخاله گیلان دست داشت چند روز پیش در بوشهر به هنگام فرار مورد اصابت گلوله برادران پاسدار قرارگرفته و مجروح شد و در بیمارستان بوشهر بستری گردید وی که خود را با نام سعار حسین چاه معرفی کرده بود پریروز به هنگام صرف بهار دربیمارستان بوشهر از یک فرصت مناسب استفاده کرده و ضمن حمله به پاسدار نگهبانش اسلحه کلاشینکف وی را ربوده و بسمت وی آتش گشوده که با هوشیاری برادرپاسدار مخنجر حراجی سوی وارد آمد و منافق سپس با گلوله‌ای که به قلب خود شلیک کرد خود کشی نمود.

برگزاری مجلس یادبود شهدا درقزوین

قزوین- بمنظور بزرگداشت خاطره دوبرادرشهید مسعود محمود مافی که به ترتیب درسانحه سقوط هواپیمای سی ۱۳۰ ونبرد بامردوران بعثی درشکستن محاصره آبادان به شهادت رسیدند پیش از ظهر دیروز از سوی امام جمعه قزوین انجمنهای اسلامی و نهادهای انقلابی این شهرستان مجلس یادبودی با شرکت معاون سیاسی استانداری زنجان امام جمعه قزوین فرماندارونتی چند ازروحانیون مقامات محلی وگروه کثیری ازاقشار مختلف مردم قزوین درمسجد آقا سید علی این شهرستان برگزار شد.

کمک رسانی به جبهه جنگ

اصفهان بدنبال کمکهای بی‌دریغ مردم همیشه درصحنه و مبارزان به جبهه‌های جنگ کارکنان کارخانه حریربافی سعید سلامت ضمن پشتیبانی از رزمندگان و اعلام هرگونه کمک دررابطه با جنگ ضمن ارسال کمکهای غیر نقدی و ٤ ساعت اضافه کار حقوق یکروز خود را که معادل ۱۲۰۰۰۰ ریال بود به حساب ۷٤۰۰ ستاد جنگ واریز کردند.

تشییع پیکر پاک یک شهید درقوچان

مشهد پیکر پاک سرباز شهید برات قربپور که در جبهه نبرد حق علیه باطل به کاروان شهدای آبادان پیوست پیش از ظهر دیروز بررروی دوش گروه کثیری از مردم همیشه در صحنه شهرستان قوچان از میدان امام خمینی تا میدان آزادی این شهر تشییع شد وپیکر پاک این شهید به رادگاهش روستای قبطاقی ارتوابع قوچان انتقال یافت

کشف دوخانه تیمی و دستگیری ۵ تن از منافقین دراهواز

اهواز - درپی کشف دوخانه تیمی منافقین حلق دراهواز- دوتن از کادرهای فعال این سازمان درخوزستان دستگیر شدند.

یک مقام مسئول درکمیته مرکزی انقلاب اسلامی خوزستان بااعلام این خبر گفت درپی تحقیق و پی‌گیری واحد اطلاعات و تحقیقات این کمیته دوخانه تیمی سازمان منافقین حلق دراهواز کشف ودررابطه با آن ۵ تن از اعضاء وهواداران منافقین دستگیر شدند که دوتن از آنان ازکادرهای فعال این سازمان درخوزستان میباشند.

از خانه‌های تیمی کشف شده مقادیر زیادی نارنجک جنگی- سه راهی آماده انفجار- پتانسیم ومواد منفجره- فیتیله انفجاری- کوکتل مولوتف و کتاب- نشریه- اعلامیه ونوار بدست آمد.

کشف ۳۳ کیلوگرم تریاک

مشهد- بوسیله پاسداران کمیته انقلاب‌اسلامی سرخس درهفته گذشته مقدار ۳۳ کیلوگرم تریاک از دو قاچاقچی مواد مخدر سامهای اکبر رودکوهی و محمد قاسمزاده که از اعضای ساند قاچاق مواد مخدرمیباشند کشف ودراین رابطه بامسببان دستگیر و تحویل دادسرای انقلاب‌اسلامی سرخس گردیدند

تشییع جنازه پیکر مطهر یک شهید

سمنان: ساعت ۱۰ صبح دیروز پیکر مطهر شهید گروهباندوم حسین طاهری که در چمالوه بشهادت رسیده بود باحضور امام جمعه برادران سپاه و شهربانی واقشار مختلف مردم گرمسار تشییع و برادگاهش روستای رستم‌آباد حمل و در آنجا بخاک سپرده شد.

اعزام تیم پزشکی و آمبولانس به جبهه

روابط عمومی بنیاد اسلامی خدمات پزشکی امام خمینی اعلام کرد دو دستگاه آمبولانس مجهز به وسائل پزشکی همراه با جراح و متخصص چشم پزشکی و دندانپزشکی و فیزیوتراپی وتکنسین صبح دیروز جهت انجام خدمات پزشکی به جبهه‌های جنگ اعزام شد.

اظهارندامت ۷تن از عناصر گروهک رزگاری

سنندج- ۷تن از افراد گروهک رزگاری دیروز خود را تسلیم سپاه پاسداران انقلاب اسلامی مریوان کردند.

همچنین گزارش حاکیست افرادمذکور ۷قبضه سلاحهای خود ازنوع کلاشینکوف، ژ۳ و برنو را نیز تحویل دادند.

کشف ٦کیلو تریاک درنهاوند

همدان - طی چند روزگذشته ٦کیلو و ٦٨٠گرم تریاک و یک قبضه اسلحه درشهرستان نهاوند کشف شد و دراین رابطه سه نفر به اسامی احمد سلطنی، هوشنگ بکامی، کرم خداسوری دستگیر و به مقامات ذیصلاح تحویل شدند.

نمایش تجهیزات به غنیمت گرفته درشادگان

اهواز - تعدادی از تانکها و تجهیزات به غنیمت گرفته شده از قوای صدام کافر در جریان پیروزیهای اخیر رزمندگان اسلام در جبهه آبادان در روز گذشته در شهر عربنشین شادگان به معرض نمایش گذاشته شد

اعزام به جبهه

تبریز - درپی اعزام گروههای داوطلب به مناطق جنگی پریروز نیز تعداد ۱۳۰تن دیگر از برادران بسیج شهرستان تبریز که آموزشهای لازم و کاربرد سلاحهای سنگین و نیمه سنگین را به پایان رسانده بودند درمیان بدرقه گرم بستگان خود، برادران پاسدار و مقامات محلی استان رهسپار تهران شدند تا ازآنجا به جبهه‌های نبرد حق علیه باطل اعزام شوند.

توبه یکی از اعضای منافقین

ایلام - درپی نمازجمعه و نمازعصر دهم مهرماه جاری یکی از اعضای فعال و کادربالای سازمان منافقین که دردانگاه انقلاب اسلامی کرمانشاه و ایلام از اعمال خودابراز ندامت و عضررفته درراه این سازمان را باطل و درخدمت شیطان بزرگ، امریکای جنایتکاردانسته بود بدامان اسلام بازگشت.

مبارزه با آفات کشاورزی

مشهد گزارش اداره کل کشاورزی و عمران خراسان از سوی واحد حفظ نباتات این اداره کل طی سه ماه گذشته ۱۲هزارو۶۷۹هکتار از اراضی زراعی درسطح استان خراسان زیرپوشش مبارزه با صلح مراکشی و بومی قرارگرفته است.

براساس همین گزارش ازآمارسال جاری تاکنون جمعاً درسطح ۶۲هزارو۸۳۳ هکتار از اراضی شهرستانهای خراسان با این آفات مبارزه شده است.

کشف یک خانه تیمی در زاهدان

زاهدان روز جمعه با کوشش فعالانه برادران پاسدار این حامیان همیشه درصحنه یک خانه تیمی در زاهدان کشف و مقادیر زیادی اسلحه ومهمات و دستگاه چاپ تکثیر بدست آمد و توطئه منافقین ضدخلق که در نظر داشتند انتخابات ریاست جمهوری رامتوقف سازند و آشوب بپا کنند با همکاری سازمان اطلاعاتی ۳۶ میلیونی خنثی شد

تشییع جنازه یک سرباز شهید

سمنان پیکر پاک سرباز شهید اسماعیل محمدی که در رویارویی با بعثیون عراق درجبهه آبادان- ماهشهر بدرجه شهادت نایل گردیده است پریروز باحضور روحانیون- پرسنل شهربانی- ژاندارمری و سپاه پاسداران واقشار مختلف مردم مسلمان شاهرود تشییع شد و به رادگاهش روستای فهیج از توابع شهرستان شاهرود انتقال و در گورستان بخاک سپرده شد.

مراسم ترحیم ۱۳ گلگون پیکر دررشت

رشت- خبرنگار جمهوری اسلامی- در ارتباط با فرا رسیدن اولین سالروز شهادت ۱۳ تن از دلاوران خطه گیلان بهنگام رویارویی با کفار صدامی درپل دهاب، این اطلاعیه از سوی سپاه پاسداران انقلاب اسلامی گیلان مرکز رشت انتشار یافت:

بسم‌ا... الرحمن الرحیم

ما شهادت را یک فوز عظیم میدانیم و ملت ما هم شهادت را بجان و دل قبول میکند و از جنگ نخواهیم فرسید و مرد جنگ هستیم.

«امام خمینی»

برادران و خواهران مسلمان گیلان اکنون در آستانه اولین سالروز شهادت حسین گونه ۱۳ گلگون پیکر کربلای دهاب هستیم. ۱۳ تن از مقدس این شهیدان و همه شهیدان تاریخ اسلام و انقلاب اسلامی گام برداریم.

بمناسبت اولین سالروز شهادت برادران جمشید علی محمدی- سیروس ضمیریان- احمد رمانی- بهمن امیری- مهدی پورشایگان- مصطفی کریمی - مسعود ایرددوست- فتح‌ا... قلیپور - محمد تقی امینی- داریوش مرادی- محمود مفتح- کاظم سیادتی- ساسان‌پورنقاشیان- که در ۱۳ مهر ماه ۵۹ بهنگام رویاروئی با کفار بخون غلتیدند تا جنان و حال خویش در راه خدا جهاد کردند و با دلی مملو از عشق و ایمان به ا... دعوت حق را لبیک گفتند و عزم راسخ خویش را در جهت اثبات دین خدا و نفی شرق و غرب بمرحله ظهور رساندند. آنان از میدان آزمایش الهی سربلند و روسفید بسوی معبود خویش شتافتند و از برکت خون پاکشان امروز رزمندگان دلاور ایران اسلامی در تداوم خط جدایی آنان سنگرهای مردوران‌راسگی پس از دیگری فتح و پوره امرقدرتها را بخاک میمالند. اکنون برماست که با اطاعت کامل از رهبر انقلاب و پیروی از فرامین فرزند پاک رسول- خمینی بنشکن- در لحظه لحظه‌های عمرمان در راه تحقق آرمانهای امریکائی سمت عراق در جبهه پل دهاب بدرجه رفیع شهادت نائل آمدند مراسم برگزاشتی در ساعت ٤ بعد از ظهر روز دوشنبه ٦٠/٧/١٣ در مسجد سوخته تکیه رشت برگزار میشود از مردم شهید پرور رشت دعوت میشود بمپاس گرامیداشت

خاطره جانبازی فرزندان پاک خویش ضمن شرکت در این مراسم ارواح پرفتوح آنان را شاد نمایند.

سپاه پاسداران انقلاب اسلامی گیلان- مرکز رشت.

فرازهائی ازنامه ها ووصیت‌نامه شهید خوانساری

بمنظور بزرگداشت شهادت حاج سیدعلی خوانساری لاله‌ای از گلزار حسینیان که درحماسه حوبین سرپل‌دهاب حدود بیست روز پیش بشهادت رسید فرازهائی را از آخرین نامه‌ها ووصیت‌نامه‌اش را دیلا می‌آوریم.

بسم رب الشهدا وصدیقین

گلبرگ سرخ لاله‌ها، درکوچه‌های شهرما، بوی شهادت میدهد، رفته گلی از خاندان، علی عزیزفلیمان، سرتاسر کاشانه‌مان، بوی شهادت میدهد.

فرازهائی از آخرین نامه های شهید حاج سیدعلی خوانساری از جبهه به خانواده‌اش.

● خدایا ما رابه وظایف خودمان آشنا کن تا بتوانیم هریک به نوبهٔ خوددرراه این‌مسئولیت سنگین واحساس وظیفه هرروز بیدار تر شویم.

● ای حسین جان اگر ما درزمان تو نبودیم تا بشنویم صدای هل من ناصر ینصرنی را وکمک کنیم ترا اکنون این ندایی از گذشت چندین قرن دردل وجان ما طنین انداخته وادامه راه ترا میدهیم.

● درجبهه پدرم را در خواب قرآن بدست می‌بینم که بنابار کردن قرآن آیه واعتصموبحبل‌الله جمیعا ولا تفرقوا را برای من تشریح میکرد.

● به این از خدا بی‌خبران بگوئید جبهه‌ها بخدا قسم دیار عشق است دیار خداست و خدا اینجا جلوه‌گر است و من در اینجا فقط می‌توانم به بهترین وجه به وظیفه خود عمل کنم.

«قسمتهائی از وصیت نامه شهید»

یاران و برادران خدا حافظ من از میان شما رفتم تا به دیدار همیشگی خود برسم خون من و جان من کمتر از آن است که بتوانم با خدای خود معامله کنم در این معامله به یک واسطه خوب احتیاج دارم آن واسطه چه کسی بهتر از روح خدا خمینی بت شکن. اینک یک پیام به شما! بگذارید امام تنها بماند یاروباور او باشید و دین خود را بهتر بشناسید. تنها ناراحتی من دررمان حیات این بود که در ظاهر دم از اسلام می‌زنند ولی در باطن همچون صدام هستند، همسرم برراهی که خود میخواهی انتخاب کن و خوشبختی رااز خداوند متعال خواهانم تو در این مرا یاری کردی و هیچگاه ترا فراموش نخواهم کرد.

خوانساری

امیرجان تو امید آینده منی- بدون دلیل رفتی کمرم را شکستی اگر دیر بیائی پدرت را نخواهی دید همین الان بیا چشم براهم- امید آینده‌ام چشم براهم- خیلی گرفتارم کردی

مثل یخ آب می‌شوم- تعادل کار ندارم

دشمن دانا بلندت می‌کند

بر رمیت می‌زند نادان دوست

تلفن ۵۳۷۰۴۱

با کمال تاسف درگذشت مرحوم مغفور آقای حاج محسن معصومی را باطلاع دوستان و آشنایان میرساند مجلس شب هفت آنمرحوم روز ۳ شنبه ۱٤ مهر ماه از ساعت ۳ تا ۵ بعد از ظهر در مسجد محمدیه واقع در خیابان ری کوچه آبشار منعقد میباشد.

با شرکت خود در این مجلس روح آنمرحوم را شاد و

بازماندگان را خشنود فرمائید

از طرف عموم بازماندگان

بسم ا... الرحمن الرحیم

آنانکه ره عشق گزیدند همه

درکوی حقیقت آرمیدند همه

درمعرکه‌دوکون‌فتح‌ازعشق‌است

هرچند سپاه او شهیدند همه

فریدون عزیز:

اینک که با گذشتن یک سال از شهادت جانگدازت بهال انقلاب اسلامی ایران میرود تا بثمر نهائی بشهید وسیلان خونت محو کاخهای ستم وایستگار جهانی را بدنبال میآورد روز عید قربان سالروز فرمانی شدنت درراه خدا وصو ساختنت باخون پاکت را با آن امید که راهت را ادامه دهندهای صدیق باشیم گرامی میداریم به

این مناسبت روز ٦٠/٧/١٧ را برترتیب پاکش (فم-شیخی) گرد خواهیم آمد

خانواده شهید فریدون پارسی

شهیدی از تبار شهیدان

خصر آبادان باید شکسته شود

«امام خمینی»

شهادت جانگدار شهید مظلوم سیدجلال‌الدین عبدصافی فرزند حجت‌الاسلام حاج سیداحمد عبدصافی‌رادر نبرد سرنوشت ساز وپیروزمندانه شکست محاصره آبادان به پیشگاه امام امت تبریک وتسلیت گفته وباطلاع میرساند مجلس تذکر قلم سه راه موزه مسجد محمدیه سه شنبه ٦٠/٧/١٤ - ٣تا٥بعدازظهر برگزار میشود.

الاحقر حاج سیدعلی اصغر هاشمی علیا وخانواده های

عبدصافی ابادی عبدالهدی صوفیاف- مادفه- امیری- صفوی- فرحبخش- تکلمی- زیباکلام.

انا لله و انا الیه راجعون

مجلس بزرگداشت شهید محمد حداد عادل سرباز ومجاهد همیشه درصحنه امروز دوشنبه۶۰/۷/۱۳ واقع درخیابان پاسداران خیابان دولت مسجد جامع محمدیه ساعت٤ الی٦ بعدازظهرمنعقد میباشد.

هیئت مدیره مسجد جامع محمدیه

جنابان آقایان حاج رضا حداد عادل و دکترغلامعلی حدادعادل

گرچه مرگ فرزند و برادرعزیزتان محید که چون سربازی عاشق شهادت پروانه‌وار جهت انجام خدمت به اسلام و امام وملت گردشمع وطیعه مقدس درراه خداوانقلاب اسلامی کشورپروبال سوخته و جان عاریت خودرابه مصداق (اناالله و اناالیه راجعون) به جان‌آفرین تسلیم داشته بسی جانگدار و تالم آوراست ولی درراه هدف مقدس موجب تسلی خاطر خواهد بود.

لذا این مصیبت عظیم رابه امام وامت وخانواده جلیل آن مرحوم و وابستگان محترم تبریک و تسلیت میگوئیم

احمدومحمودرجائی

بسمه تعالی

برادردکترغلامعلی حدادعادل

شهادت عارف و سربازمجاهد برادرگرامیتان درجبهه جنگ حق علیه باطل رابه امام امت وشماوخانواده محترمتان تبریک و تسلیت میگوئیم.

جامعه اسلامی وزارت کاروامورواجتماعی

بسم ربالشهداء والصدیقین

شهادت برادرسخت کوش و مبارزمان محید حدادعادل رابه ملت شهیدپروروهمکارارجمندمان دکترغلامعلی حدادعادل وخانواده آن شهیدتبریک و تسلیت میگوئیم.

جامعه اسلامی استادان دانشگاه صنعتی شریف

انجمن اسلامی کارکنان دفترمرکزی شرکت مرتب (المدرور)

بدین وسیله درطول توجهات خداوند متعال و ساتالیدات امام زمان (عج) ودرسایه رهبری پیامبرگونه امام خمینی مدظله اعلام موجودیت مینماید.

امیداست که خداوندما را در اجرای دستورات عالیه اسلام و مبارزه برعلیه استکبار جهانی یاری فرماید.

بسمه ربالشهداء

همکار گرامی آقای جواد بلادی فساد شهادت برادرتان را در جنگ با صدامیان کافر بشما و خانواده گرامیتان تبریک و تسلیت میگوئیم.

کارکنان بانک ملت شعبه سپهبدقرنی جنوبی

بسمه تعالی

جهت بزرگداشت شهید اسناد سید عبدالکریم هاشمی‌نژاد مجلس ختمی از ساعت ۳ الی ۵ بعد ازظهر روز ٦٠/٧/١٣ در مسجد ارک منعقد میگردد از تمام بستگان و دوستان دعوت بعمل میآید

از طرف خانواده شهید هاشمی نژاد

بسمه تعالی

انا لله وانااليه راجعون

جهت بزرگداشت شهیداستاد سیدعبدالکریم هاشمی‌نژاد مجلس ختمی درروز دوشنبه۶۰/۷/۱۳ ازساعت۳ الی۵ بعدازظهر درمسجدارک برگزارمیشود.

ازهمه بستگان و دوستان جهت شرکت دراین مجلس دعوت بعمل میآید.

ازطرف خانواده شهیدهاشمی‌نژاد

سیدعلی هاشمی‌نژاد

هوالباقی

با نهایت تاسف و تاثر فوت نابهنگام آقای حاج قاسم شکلی که یکی از بازرگانان نیکو کار و خیر بودند باطلاع میرساند. مجلس ختم آن مرحوم روز دوشنبه ٦٠/٧/١٣ از ساعت ۹ الی ۱۱ صبح در مسجد آذربایجانیها منعقد است امید میرود برادران دینی شرکت خواهند فرمود.

محمد تقی جعفری

با کمال تاثر فوت یکی از همکاران عزیزمان جناب آقای حاج قاسم شکلی را باطلاع میرسانیم. مجلس ختم سعید روز دوشنبه ٦٠/٧/١٣ از ساعت ۹ الی ۱۱ صبح در مسجد آذربایجانیها منعقد خواهد شد.

اتحادیه بنکداران مواد غذائی

کارکنان و کارمندان شرکت بازرگانی شکلی با یکدنیا تاثر و تاسف فوت جناب آقای حاج قاسم شکلی را باطلاع میرساند

فاجعه درحال تکوین

«کستاریکا»

اقتباس از

مجله: «تایم»

ازجهان‌سوم

در غروب روز استقلال، مصادف با ۱۵ سپتامبر، رئیس جمهور کستاریکا مطابق سنن معمول یک مشعل آزادی را در شهر «کارتاگوپا» پایتخت سابق «کستاریکا» روشن می‌کند و روز بعد نطق رسمی خود را در برابر دانش‌آموزان مدارس در شهر «سن‌خوزه»، پایتخت کنونی کشور «کستاریکا»، ایراد می‌نماید. ولی امسال وقایع به گونهٔ دیگری پیش رفتند چرا که در شهر «کارتاگو»، «کارازوادیو»، رئیس جمهور ۵۴ ساله کستاریکا، به سبب فریادهای خشم، جمعیت مجبور به قطع سخنرانی خود شد و حتی یکی از تظاهرکنندگان خشمگین باد لاستیکهای ماشین او را نیز خالی کرد. در شهر «سن‌خوزه» پایتخت کشور «کستاریکا» رئیس جمهور بجای اجرای مراسم سنتی، باعجله به تفسیر بند اول سرود ملی کشور پرداخت که متن آن چنین بود:

«ای کستاریکائیها! بیاد بسپارید که در زیر آبی روشن آسمانهایتان،»

«همیشه کار و آرامش وجود خواهد داشت.»

و بعد از آن با همان سرعت بر جای خود نشست «کازارو» به احتمال قوی نامحبوب‌ترین رئیس جمهور تاریخ دمکراسی نمایشی آمریکای جنوبی است. و دلیل آن نیز بنظر تحلیل‌گران آمریکائی آن است که اقتصاد کشور به شدت به نابودی کشانده شده است. نرخ تورم به ۴۰ درصد رسیده است که ۲۰ درصد بالاتر از سطح تورم در سال ۱۹۸۰ است. سطح بیکاری در جامعه اکنون به ۱۲ درصد رسیده است. اعتصابات آغاز گشته و اجناس مصرفی به سرعت از قفسه‌های فروشگاهها ناپدید می‌شوند. در اواخر ژوئیه، دولت دیگر قادر به پرداخت ۲/۶ میلیارد دلار بدهیهایش به بیش از ۱۳۰ بانک بین‌المللی نبود، هرچه باشد مبلغ سنگین ۱۱۸۰ دلار برای هربدهی دولتی در سرزمینی که فقط ۲/۲ میلیون نفر جمعیت دارد واقعاً سنگین است. یک ماه بعد از آن دولت «کستاریکا» پرداخت ۳۰ میلیون دلار بهرهٔ ماهانه وامها را نیز متوقف کرد چرا که دیگر «کستاریکا» ورشکسته شده بود.

بحران زمانی آغاز شد که صندوق بین‌المللی پول زمان بازپرداخت را در مورد یک وام ۳۳۰ میلیون دلاری، برای سومین بار در ۱۷ ماه، تمدید کرد. بنابر نظر این مؤسسه «کستاریکا» نتوانسته بود که تعهد خود را برای متوقف کردن خرجهای زائد نگاه دارد. «ادوارد لیزانو» دانشمند اقتصادی «کستاریکا» با حالت تأسف‌آمیزی گفت: «فکر می‌کنم ما مقام قهرمانی را در شکستن قراردادهایمان با صندوق بین‌المللی پول بدست آورده باشیم.» وضعیت حالا به جایی رسیده است که هیچ‌کس وام کوتاه مدتی را که «کستاریکا» برای بقیهٔ سال نیاز دارد در اختیارش نمی‌گذارد. در ماه ژوئیه دولت نمایندگانی به کشورهای آمریکا، کانادا، آلمان غربی، فرانسه، مکزیک، ونزوئلا و کلمبیا برای بدست آوردن یک وام سریع ۶۰ میلیون دلاری فرستاد ولی همهٔ نمایندگان دست خالی برگشتند. صاحب نظران آمریکائی سعی دارند مشکلات کنونی کستاریکا را به ویژگیهای زیر مربوط سازند:

(۱) تاریخ آن به عنوان یک کشور به نظر آنها آزاد.

(۲)- توسعهٔ یک طبقهٔ متوسط نیرومند.

پرزیدنت رودریگو کارازو در جشن روز استقلال

(۳)- ایجاد یک نظام دولتی که‌عمداً برای کم کردن خطر کودتاها و حکومتهای خودکامهٔ متداول در آن منطقه تنظیم شده است.

بنابر تحلیل آنها به واسطهٔ این ویژگیها، بیشتر تقسیمات اجتماعی خارج از کنترل بودجه‌ای شاخهٔ اجرائی است ومجلس قانونگذاری ودیوان عالی کشور می‌توانند تصمیمات اقتصادی خود را بدون نیاز به رئیس جمهور بگیرند. این تحلیل زیرکانه که جز توجیه سخن مسخره «دمکراسی در کشورهای جهان سوم فقط باعث ضعف وهرج ومرج خواهد شد» هدف دیگری در آن دیده نمی‌شود. خود به خود گویای نیمهٔ پوشته نشدهٔ مقاله تایم، مجلهٔ سرمایه‌داران

آمریکائی است، یعنی سازمان آلودهٔ (CIA) سازمانی که از یک طرف تا حد امکان در کشورهای جهان سوم خرابکاری می‌کند تا عاقبت آنها را چون لقمه‌ای جویده شده در زیر دانداندهای ماشین جنگی، سیاسی واقتصادی آمریکا بیندازد و بعد از پس مانده‌های آنها خوراک لذیذی برای مطبوعات دست‌آموز خود فراهم می‌کند تا افکار عمومی را کاملاً به سمت خود منحرف سازد. برای ۳ دهه دولت از روی قرضهایش عبور کرد ومطمئن بود که بالابردن قیمت قهوه که بیشتر صادرات آنرا تشکیل میدهد او را از قرضها بیرون خواهد آورد ولی تدریجاً وقتی که دولت تعداد پروژه‌های کار عمومی خود وارد کردن اجناس لوکس بیشتر را آغاز کرد کستاریکا در میان همان بحرانی که بیشتر کشورها را در جهان سوم تحت تاثیر قرار میدهد وبسیاری از اوقات سازمان CIAنیز در آن دخالت می‌کند. گرفتار شد بهای اجناس صادراتی کستاریکا ناگهان رو به کاهش نهاد در حالیکه قیمت اجناس وارداتیش رو به افزایش نهاد. در سال ۱۹۷۷ یک کیسه ۸۵ پوندی قهوه به اندازه کافی ارز تولید میکرد، که ۱۳ بشکه نفت برای کستاریکا خریداری کند ولی امروز فقط قدرت خریدن کمتر از ۳بشکه نفت را به کستاریکا می‌دهد. بیشتر دانشمندان اقتصادی در سن خوزه، پایتخت کستاریکا به توافق رسیده‌اند که «کارازو» بعد از آغاز به کار در ۱۹۷۸، بدون آنکه تعهدی داشته باشد اوضاع اقتصادی را بدتر کرد. به عنوان سیاستمداری که امید می‌رفت محبوبیتی پیدا کند. «کازارو» در بدست آوردن ارزش دوباره برای کولن (واحد پول کستاریکا) و کنترل شدید واردات شکست خورد. او به افزودن قیمت بنزین، غذا و اجناس لوکس وارداتی ادامه داد. وقتی که دیگر نمی‌توانست وام بگیرد او پول اضافی چاپ کرد که حقوق کارکنان دولت را پرداخت کند و از بیکاری جلوگیری کند و وقتی که کازار و در ژانویهٔ قبل برای بار سوم از صندوق بین‌المللی پول تقاضای وام کرد او به سرعت به فروش دلار در بازار آزاد کرد، به این امید که کولن در حال غرق شدن کستاریکا را حفاظت کند و به این طریق نظر هیئت صندوق بین‌المللی پول شهر را ترک کرد کولن شروع به سقوط کرد. در ماه بعد او ۴۱ میلیون دلار از ذخیرهٔ طلای کشور در فورت ناکس را فروخت تا وامهای کوتاه مدت خود را بپردازد و بعداً نشان داد که دولت او همانگونه بود که یک روزنامه‌نگار محلی نوشته بود: «مانند یک معتاد که به گنجهٔ نقره‌های مادربزرگ دستبرد می‌زند تا یک بار دیگر خود را بسازد، و امروز دیگر برای کستاریکا ارز خارجی باقی نمانده است.

صاحبنظران آمریکائی موفقیتهایی (؟) نیز برای دولت «کازارو» برشمرده‌اند و از آن جمله به اصطلاح موفقیت اخیرش در سرکوب یک جنبش خلقی دست چپی بنام «خانواده» بود که برای ۵ ماه موجی از ترور در کشور راه انداخته بود.

ولی مشکلات بزرگی نظیر تورم فزاینده، بیکاری «کمبود مواد غذائی و ورشکستگی بیش از ۲۵۰ شرکت و گرانی دولت او از کشانده شدن موج انقلابات خلقی موجود در کشورهای همسایه «کستاریکا» به آن کشور هنوز باقی هستند، و در یک جمع بندی سریع به قول یک صاحبنظر آمریکائی: «از خوش شانسهایی» کارازو یکی هم آن است که دورهٔ کارش در ماه مه ۱۹۸۲ تمام خواهد شد،، د رانتخابات فوریهٔ آینده، برندهٔ احتمالی «لوئیس آلبرتومونکه آلوارز» است که یک سیاستمدار با استراتژی کار تیمی است و کمتر به دنبال استراتژیهای رهبری فردی می‌رود. حزب «آزادی ملی» او که یک حزب سوسیالیستی است این بار در صورت برد برخلاف همیشه مجبور به پائین آوردن مقدار خرجهای دولتی خواهد بود. بر حسب گزارش «حق کمیسیون دولتی» که توسط اتاق سرمایه‌گذاری نیویورک متعلق به برادران لمان کان لوب تهیه شده است، اعتبار درخواستی از کستاریکا در طی ۵ سال آینده افزوده خواهد شد. در یک جای این گزارش از وام دهندگان تقاضا شده است که تا حد امکان در مورد «کستاریکا» ترحم بیشتری نشان بدهند، آمده است:

«کستاریکا» با یک دورهٔ طولانی بازسازی جدی و سخت روبرو است»

دولت ریگان که از طریق سفارش تلاش کرده است که به کستاریکا در مورد مساله صندوق بین‌المللی پول به اصطلاح کمک کند، امید دارد که از کنگرهٔ آمریکا مبلغی پول برای به اصطلاح کمک به «کستاریکا» دریافت کند. این هفته دولت «کازارو» با بعضی از وام دهندگان بین‌المللی ملاقات خواهد کرد و دوباره سعی خواهد نمود که تاریخ تصفیه حساب را تغییر دهد.

اولین گردهم‌آئی چهار رئیس جمهوری امریکا در مجمع الشیاطین

گردهم‌آئی چهار رئیس جمهور که ماه آینده برگزار خواهد شد شاید برای اولین بار در تاریخ باشد. وقطعاً اولین بار در این قرن است.

USO که نوعی حزب انحصاری ریاست جمهوریهای آمریکا میباشد به مناسبت چهلمین سالگردش جشنی بر پا میکند وباب هوپ کمدین معروف هم در این جشن بعنوان میزبان است، اما مسئله مهم‌تر اینکه چهار تن از رئیس جمهورهای آمریکا قرار است در این مجمع الشیاطین کنفرانس کنند تا شاید راهی برای این بن‌بست موجود سرمایه‌داری پیدا کنند. رونالد ریگان، جرالدفورد وریچاردنیکسون تاکنون به این دعوت پاسخ مثبت داده‌اند وتنها جیمی کارتر بعلت سرگرمی دیدار از چین وژاپن فرصت پیدا نکرده که پاسخ دهد.

بهر حال، این چهارمین باری است که چهار رئیس جمهور هم زمان با هم در قید حیات بوده‌اند، اما در ۳بار قبل چنین گردهمائی سابقه نداشته است. وآن ۳ بار عبارتند از: ۱- سال ۶۹ نیکسون، جانسون، آیزنهاور وترومن، ۲- سالهای ۶۳ و۶۴ جانسون، آیزنهاور، ترومن وهوور، ۳- سالهای ۶۱ تا ۶۳، کندی، آیزنهاور، ترومن وهوور.

اما از هم اکنون شکست این کنفرانس قطعی است، زیرا تمامی کنفرانسهای این چنینی محکوم به شکست‌اند، چون کنفرانسهای کشورهای عربی که شمارش سر به صدها میزند نه تنها سرزمینهای اشغالی اعراب را آزاد نساخت، بلکه برمقدار وتعداد آن افزود...

مهرعلی

نقش فراماسونرها، دربقدرت رسیدن «میتران»

LE MATIN

از لوماتن چاپ پاریس

ترجمهٔ ارومیه‌ای

فراماسونرهای عضو حزب سوسیالیست فرانسه نقش اساسی در انتخابات ریاست جمهوری فرانسه بنفع میتران بازی کردند، و باعث شدند میتران در انتخابات پیروز شود و مقام ریاست جمهوری فرانسه را بدست آورد.

یکی از فراماسونرهای بلندپایهٔ فرانسه که دوستی وی با «دستن» رئیس جمهوری سابق معروف بود در باره نقش اخیر فراماسونرها می‌گوید: «هدف اساسی فراماسونرها که بخاطر رسیدن به آن تلاش می‌کنند پیشرفت و ترقی است، اگر چنانچه هدف اساسی حزب سوسیالیست نیز پیشرفت باشد، بنابراین، هیچ اختلافی بین فراماسونرها و سوسیالیستها وجود ندارد».

فراماسونرها پستهای متعددی در پارلمان و دولت جدید فرانسه بدست گرفته‌اند، در حالیکه در دولت سابق «ریمون بار» آنها فقط توانسته بودند دو پست مهم دولتی را بخود اختصاص دهند. اما در دولت فعلی «موروا» فراماسونرها توانستند ۹ الی ۱۲ پست دولتی بگیرند، ممکن است تعداد فراماسونرها بعلت مخفی بودن رازهایشان از این تعداد بیشتر باشد.

عضویت «شارل هرنو» وزیر دفاع فرانسه و «ایوان رودی» وزیر حقوق زن و «فرانسوا ابادی» وزیر مشاور امور آفریقا در دولت فعلی فرانسه در شبکه‌های فراماسونری نزد همگان معروف است. همچنین فراماسونرها پستهای مهم دیگری در وزارتخانه‌های امور خارجه و دادگستری و پست و غیره بخود اختصاص داده‌اند.

«روحیه فاجاردی» رهبر شبکه فراماسونری «خاور بزرگ» و «میشال روز تفلید» و «غی بین» مشاور فنی امور آفریقا از فراماسونرهای بلندپایه و از دوستان نزدیک «میتران» و «موروا» می‌باشند.

فراماسونرها در پارلمان فرانسه نیز نفوذ دارند، و هنگام پیروزی میتران در انتخابات اخیر تعداد آنها در پارلمان بطور بی‌سابقه‌ای افزایش یافت، بطوریکه ۱۲۰ نماینده پارلمان یعنی دو سوم نمایندگان، فراماسون هستند.

نفوذ زیاد فراماسونرها در دستگاه دولت جدید فرانسه سبب شده که اعضای غیر فراماسونری دولت قادر به مقابله با نفوذ روزافزون آنها نیستند. فراماسونرها، معتقدند که با وجود آنها در دستگاه دولت، فرانسه آزادی و رونق بیشتری را کسب خواهد کرد.

فراماسونرها بعید نمیدانستند سوسیالیستها در انتخابات اخیر پیروزشوند چون آنها از قبل بوقوع پیوستن این حادثه را پیش‌بینی می‌کردند. علت همکاری فراماسونرها با حزب سوسیالیست فرانسه نزدیکی خط مشی الحادی آنهاست. تعداد فراماسونهای عضو حزب سوسیالیست تقریباً پنج هزار تن برآورد میشوند.

کاریکاتورسیاسی روز:

افزایش روز افزون حضورآمریکائیان درکشور های عربی

کاریکاتور از: هونکونگ مسلم هرالد

«دروغ پردازی‌های مطبوعات تونس»

شاکر کسرائی

روزنامه جمهوری اسلامی روز ۶۰/۵/۱۹ مقاله‌ای تحت عنوان «نگرانی رژیم تونس از گسترش جنبش اسلامی در این کشور» منتشر نمود که طی آن به اوضاع مسلمانان در اینکشور، اقدامات سرکوبگرانه رژیم حبیب بورقیبه علیه مردم مسلمان تونس، حرکت جدید اسلامی در این کشور، تظاهرات مسلمانان علیه رژیم حاکم، بازداشت تعداد زیادی از رهبران مسلمانان، نوشته توهین‌آمیز روزنامه اکسیون ارگان رسمی حزب سوسیالیست تونس راجع به گروههای اسلامی در این کشور، کمکهای نظامی امریکا به رژیم تونس و استقبال گرم مردم مسلمان و دانشجویان تونسی از هیئت ایرانی که چندماه پیش از کشور تونس بازدید کرد، اشاره نمود.

شش روز پس از انتشار این مقاله خبرگزاری فرانسه گزارش داد که روزنامه‌های اکسیون و العمل وابسته به دولت تونس قسمتهائی از مقاله روزنامه جمهوری اسلامی را درج کرده و طی تفسیری شدیداً به انقلاب اسلامی ایران حمله نموده، و مقاله مزبور را نشانه‌ای از اتحاد مخفی و رابطه ارگانیک میان دو جنبش اسلامی در تونس و ایران دانسته‌اند.

در مقاله جمهوری اسلامی سعی شده بود واقعیت موجود در تونس به اطلاع مردم مسلمان ایران برسد. اکثر اطلاعات این مقاله از گزارش‌های خبرگزاری‌ها و نوشته‌های روزنامه‌های تونسی گرفته شده بود. ولی همانطور که انتظار میرفت مطبوعات تونس مقاله مزبور را بهانه قرار داده تا به گروههای اسلامی در این کشور بشدت حمله کنند و نسبتهای ناروائی به این گروهها بزنند.

مقاله مزبور مانند سایر مقالههائی که در سایر روزنامه و مجلههای خارجی منتشر میشود بود با این تفاوت که رژیم حاکم در تونس نمیتواند مطالب روزنامه‌ها و مجله‌های خارجی را بهانه‌ای برای کوبیدن انقلابیون مسلمان قرار دهد ولی مطالب مشابه را که در روزنامه جمهوری اسلامی درج میشود بزرگ کرده و دست‌آویزی برای حمله شدید به گروههای اسلامی در تونس قرار داده است.

در این مقاله اشاره‌ای به دیدار هیئت ایرانی از تونس و استقبال گرم مردم مسلمان اینکشور از هیئت مزبور نمودیم و در این باره نوشتیم «خبر ورود هیئت به تونس از طرف رسانه‌های گروهی این کشور پخش نشد، ولی دانشجویان تونسی که از رسیدن این هیئت با خبر شده بودند به سفارت جمهوری اسلامی ایران مراجعه کرده و قبل از شروع کار نمایشگاه گردهم آمده بودند، بطوریکه نگهبانان سفارت گمان کردند که این جوانان قصد حمله به سفارت را دارند.»

در جائی دیگر از مقاله در مورد بیداری مسلمانان تونسی نوشتیم بیداری مسلمانان تونس و دیگر مسلمانان در کشورهای عربی و اسلامی، لرزه براندام رژیمهای طرفدار غرب در منطقه انداخته است و این رژیمها میدانند که اگر در برابر این حرکت اسلامی قرار نگیرند و از گسترش آن جلوگیری ننمایند بطور حتم سقوط خواهند کرد.

اما آنچه که مطبوعات دولتی تونس از جمله روزنامه اکسیون والعمل در باره این مقاله نوشتند نشانگر تحریف حقائق و دروغپردازی و دادن نسبتهای ناروا به روزنامه جمهوری اسلامی و انقلاب اسلامی ایران بود. این روزنامه‌ها مطالب روزنامه جمهوری اسلامی را بکلی تحریف کرده و نتیجه‌گیری کرده‌اند که «یک اتحاد مخفی خالص و ساده میان حزب جمهوری اسلامی ایران و کسانی است که از مذهب برای مقاصد پنهانی در تونس استفاده می‌کنند.»

روزنامه‌های اکسیون والعمل ارگان حزب سوسیالیست تونس به مقاله روزنامه جمهوری اسلامی ایران اشاره کردند و نوشتند این روزنامه اتحاد مخفی و رابطه ارگانیک بلا تردیدی را ثابت میکند که میان دو جنبش اسلامی در ایران و تونس وجود دارد.»

روزنامه اکسیون مقاله روزنامه جمهوری اسلامی را بدین شرح تحریف کرده است: (برای آشنا شدن با این تحریف به جمله‌هائی که قبلاً برای خوانندهها نقل کردیم رجوع شود.): «جنبش اسلامی تونس، انقلاب اسلامی ایران را بعنوان نمونه مدنظر دارد و از خط و رهنمودهای آن پیروی می‌کند. این جنبش در شرف دستیابی به پیروزی است و رژیم تونس سرنگون خواهد شد.»

مفسر روزنامه اکسیون پس از تحریف مقاله روزنامه جمهوری اسلامی به این نتیجه رسیده است: این مسئله یک اتحاد مخفی خالص و ساده میان حزب جمهوری اسلامی ایران و کسانی است که از مذهب برای مقاصد پنهانی در تونس استفاده می‌کنند» نویسنده روزنامه اکسیون می‌افزاید:

«دیگر جای تردید وسئوالی باقی نمانده است کاملاً اتحاد مخفی، رابطه نزدیک وارتباط ارکانیک میان کسانی وجود دارد که در تونس زیر پوشش اسلامی برای قرار دادن کشور دریک مدار جهنمی خشونت به منظور سرنگون کردن رژیم فعالیت می‌کنند وکسانی که در ایران در این زمینه لقب استادی گرفته‌اند».

روزنامه العمل نیز مقاله روزنامه جمهوری اسلامی را تحریف کرده واظهار عقیده کرده است که «این دلیل مسلمی است برروابط میان طرفداران خشونت مذهبی در تونس ورهبران آنچه که انقلاب اسلامی ایران نامیده میشود.

روزنامه‌های اکسیون والعمل قبل از هرچیز مقاله روزنامه جمهوری اسلامی ایران را تحریف کرده وآنچه را که این دو روزنامه خواسته‌اند نوشته‌اند. خوانندگان عزیز میتوانید به مقاله جمهوری اسلامی مورخ ۶۰/۵/۱۹ رجوع کنند وبدقت آنرا مطالعه نمایند. سپس بانقل قول‌های روزنامه‌های اکسیون والعمل مقایسه کنند وببینند که این دو روزنامه عمداً مطالب مقاله را طبق سلیقه وخواست خود تحریف کرده‌اند اگر از مسئله تحریف مقاله بگذریم میتوانیم به نتیجه‌گیری بچگانه واحمقانه این دو روزنامه دولتی تونسی پی ببریم وبرای ما مسلم میشود که تا چه اندازه این دو روزنامه ناشی‌گیری کرده‌اند ونتوانسته‌اند کینه ودشمنی خود را نسبت به انقلاب اسلامی ایران پنهان نگهدارند.

اگر فرض کنیم که روزنامه‌های اکسیون والعمل مطالب روزنامه جمهوری اسلامی راتحریف نکرده‌اند و نقل قول این دو روزنامه را نقل کنیم سپس با نتیجه‌گیری این دو روزنامه از نقل قول خود مقایسه کنیم به این نتیجه میرسیم که این روزنامه ناشیانه و بچه‌گانه نتیجه گیری کرده‌اند.

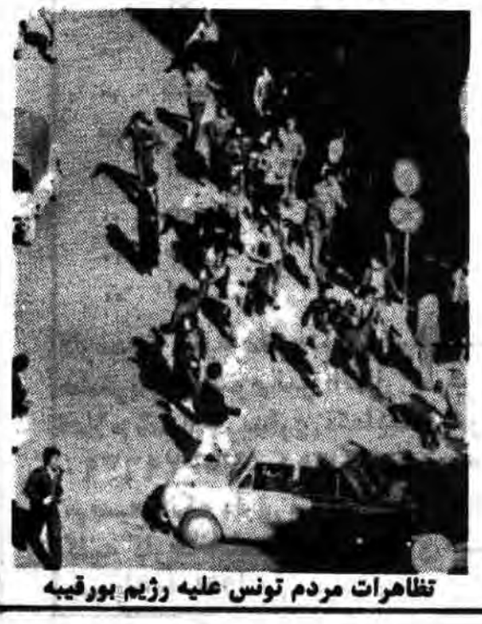

تظاهرات مردم تونس علیه رژیم بورقیبه

روزنامه اکسیون چگونه میتواند از این قول که «جنبش اسلامی تونس، انقلاب اسلامی ایران را بعنوان نمونه مدنظر دارد و از خط و رهنمودهای آن پیروی می‌کند. این جنبش در شرف دستیابی به پیروزی است و رژیم تونس سرنگون خواهد شد» چنین نتیجه‌گیری بچگانه کند که این مسئله «یک اتحاد مخفی خالص و ساده میان حزب جمهوری اسلامی ایران و کسانی که از مذهب برای مقاصد پنهانی در تونس استفاده می کنند.»

یا اینکه روزنامه العمل از این نوشته تحریف شده جمهوری اسلامی این نتیجه را بگیرد که «این دلیل مسلمی است بر روابط

حبیب بورقیبه

میان طرفداران خشونت مذهبی در تونس و رهبران آنچه که انقلاب اسلامی ایران نامیده میشود.

این چیزی جز یک نتیجه‌گیری بچگانه و احمقانه نیست که روزنامه‌های دولتی تونس میخواهند بخورد مردم مسلمان تونس بدهند، مگر الگو قرار دادان انقلاب اسلامی ایران توسط مردم مسلمان تونس اتحاد مخفی و رابطه ارگانیک بلاتردیدی را نشان میدهد که روزنامه اکسیون مدعی آنست؟

مطبوعات تونس باتحریف مقاله روزنامه جمهوری اسلامی و نتیجه‌گیری غلط و احمقانشان نمیتوانند مردم مسلمان تونس را فریب دهند، زیرا که اقدامات سرکوبگرانه رژیم تونس علیه مردم مسلمان این کشور نتیجه معکوسی خواهد داشت.

نتیجه گیری روزنامه‌های دولتی تونس از مقاله جمهوری اسلامی ایران نشان میدهد تا چه اندازه رژیم تونس از انقلاب اسلامی ایران بهراس افتاده، و تهمتهای ناروائی به این انقلاب نسبت میدهد.

رژیم تونس باید بداند که مردم مسلمان جهان بخوبی انقلاب اسلامی ایران را شناخته و فحش‌هائی که از طرف سادات‌ها، صدام‌ها، شاه‌حسین‌ها و.... به انقلاب اسلامی ایران داده میشود. نمیتواند از محبت مسلمانان آزاده جهان نسبت به این انقلاب بکاهد بلکه این فحش‌ها و ناسزاها نتیجه معکوسی خواهد داد. سادات از اوائل پیروزی انقلاب اسلامی ایران دشمنی خود را نسبت به این انقلاب نشان داد و در هرمناسبت علیه این انقلاب سخن گفت ولی او بجای اینکه از این فحش‌ها نتیجه مثبت بدست آورد، با خشم ملت مسلمان مصر روبرو شد و اکنون او دست به هر کاری میزند بلکه بتواند آتش خشم ملت مصر را خاموش کند.

رژیم تونس باید بجای تهمتزدن و فحش‌دادن و ناسزا گفتن به انقلاب اسلامی ایران حقیقت اوضاع تونس را در نظر بگیرد و علت قیام مردم مسلمان این کشور را درک کند و طبق آن راه حل‌های عملی ارائه دهد و بداند که حمله و توهین به انقلاب اسلامی ایران کمال این انقلاب را ثابت و نقص و کوته‌بینی آن رژیم را منعکس مینماید. شاعر عرب خوب گفته است.

و اذاتتک مذمتی من ناقص

فهی الشهاده لی بانی کامل

خاطرات تکاندهندهٔ یک عامل پیشین «سیا»

نویسنده: فلیپ آگی

مترجم: م. فتاحی

با «ویرجینا پیگلریم» مشورت کردم، و اکنون ناگزیرم منتظر بمانم.

«ویرجینا» گفت که به علت مسألهٔ سربازی من، دوستانش در ادارهٔ پرسنلی، حتی‌المقدور با سرعت به درخواستم رسیدگی خواهند کرد. اما به نظر می‌رسد که ممکن است برایم خیلی دیر شده باشد. «ویرجینا» پیگلریم گفت که رفع موانع امنیتی، حدود شش ماه به طول می‌انجامد. بنابراین، احتمالاً موضوع سربازی بر این موضوع (استخدام در سیا) غلبه خواهد کرد.

«گوس» گفت برنامهٔ کارآموزان جوان افسری» اکیداً برای کسانی است که می‌خواهند کار «سیا» را حرفهٔ خود قرار بدهند و من دربارهٔ این موضوع سرگردان بودم. نمی‌دانم چه بکنم تا اینکه بیشتر آگاه بشوم که کار در «سیا» چه وضعی دارد. اما من واقعاً به سیاستها و روابط بین‌المللی علاقه دارم. و هرچه بیشتر در این‌جا زندگی می‌کنم، هیجان کمتری برای این موضوع پیدا می‌کنم که عمری را در تجارت خانوادگی بگذرانم.

ما خواهیم دید که «سیا» چه نوع راه چاره‌ی را می‌تواند پیدا کند. اگر آنها مرا بپذیرند این پذیرش به معنی سه سال خدمت نظامی به جای دو سال خدمت خواهدبود، اما در عوض من یک افسر خواهم بود، حقوق بیشتر، کار بهتر (خاصه در «سیا») و همچنین زمان برای تصمیم گرفتن خواهم داشت.

واشنگتن آوریل ۱۹۵۷

برای مصاحبه با ادارهٔ «کارآموزان جوان افسری» در «مقر چشم» نزدیک رودخانهٔ «پوتوماک» به واشنگتن احضار شدم. در این دفتر، در یک اتاق پذیرایی منتظر ماندم تا آن که یک منشی نزد من آمد یک «فورم» پذیرش بازدید کننده را که در آن نام، نشانی و هدف بازدید ذکر شده بود پر کرده او ساعت را هم اضافه کرد و «فورم» را با حروف درشت «باید همراهی شود»، سهر کرد. سپس یک نشان که باگیره به بدن نصب می‌شد به من داد که ناگزیر بودم در همهٔ اوقات به خود نصب کنم. منشی به عنوان مسئول من، مرا تا ادارهٔ «کارآموزان جوان افسری» همراهی کرد. مردی که با من مصاحبه کرد، «جیم فرگوسون» نام داشت. ما حدود نیم ساعت را به مباحثه در بارهٔ «نوتردام»، تجارت خانوادگی و علاقهام به داشتن شغل مربوط به امور خارجی گذراندیم. من گفت گو با «گوس» را به خاطر آوردم و تأکید کردم که در حالی که من به شغلی در «سیا» علاقه دارم، مطالبی چنان ناچیز را در بارهٔ این سازمان می‌دانم که دلایلم، الزاماً به علاقهام به امور خارجی محدود می‌شود. او گفت که آنها یک سلسله از آزمایش‌ها و مصاحبه‌ها را با افسران مسئول برنامه «کارآموزان جوان افسری» و از جمله دکتر «اکلس» مدیر برنامه ترتیب می‌دهند. اگر آزمایش‌ها و مصاحبه‌ها به خوبی پیش برود، تحقیقات کامل امنیتی درباره سابقه ام انجام خواهد شد که این کار می‌تواند حدود شش ماه وقت بگیرد. اما در مورد من که مسأله خدمت وظیفه وجود دارد، آنها می‌توانند «اقدام اولویتی» را درخواست کنند و امیدوارند بهترین نتیجه را به دست بیاورند. منشی یک قطعه کاغذ ساده سفید با اسامی ساختمان‌ها، ادارات و رمان‌هایی که باید برای آزمایش مراجعه کنم به من داد مراجعه به ساختمان‌ها روی هم رفته سه روز وقت می‌گرفت. او توضیح داد که در هر ساختمان، من ناگزیر خواهم بود به پذیرایی کننده مراجعه کنم و پذیرایی کننده، به نوبه خود، اداره‌یی را خواهد خواست تا کسی که با او قرار ملاقات دارم بیاید و مرا به داخل اداره ببرد. او همچنین به خاطرم آورد که «نشان بازدید کننده» را در همه اوقاتی که در ساختمان‌ها هم بر بدن خود داشته باشم و موقع ترک‌کردن ساختمان‌ها آن را بازگردانم.

من از یک اتوبوس اختصاصی برای رفتن به اطراف ساختمان‌های مختلف استفاده خواهم کرد.

در جریان آن نخستین دیدار از ادارهٔ «کارآموزان جوان افسری»، بی‌درنگ آشنایی برادرانه‌یی را که در میان افراد «سیا» وجود داشت احساس کردم. تصور می‌کنم که این موضوع تا اندازه‌یی برای آن بود که آنها از زبان «درونی» خاصی استفاده می‌کردند. هیچ‌کس با نام «سیا»، «سازمان اطلاعات مرکزی»، یا حتی «سازمان» دربارهٔ «سیا» سخن نمی‌گفت. در هراشاره‌یی که به این سازمان می‌شد، از کلمهٔ «شرکت» استفاده می‌گردید.

نخستین وعدهٔ ملاقات من در «ساختمان شمالی» با کارکنان پزشکی بود و پس از آن، من میان این اشخاص و اداره‌یی به نام «ارزیابی و سنجش» در «ساختمان استراحت و خدمات» در «اوهایودرایو» مبادله شدم. هرچند ظاهراً کارکنان پزشکی به دنبال سلامت جسمی و روحی اشخاص بودند، و هرچند ظاهراً ادارهٔ «ارزیابی و سنجش» در پی صفات ویژه‌یی که برای یک عمل اطلاعاتی لازم است بود، اما به نظر می‌رسید که فرق کمی میان آنها وجود دارد. این وضع، خسته کننده بود: ساعتهای طولانی برای پرکردن اوراق پاسخ تا آزمایش‌های حرفه‌یی، استعداد و شخصیت سپری می‌شد. من مطالبی دربارهٔ رویه‌های ظریف آزمایش که «ادارهٔ خدمات استراتژیک» (سلف سیا) در طول جنگ جهانی دوم تکامل بخشید، خوانده‌ام و اکنون می‌بینم که این رویه هنوز ادامه دارد. بارهایی از آزمایش‌ها تجویز می‌شود و آزمایش‌های دیگر فقط مکتوب است. بدترین آزمایش، مصاحبه با روانکاو در پرسنل پزشکی بود- او واقعاً مرا استراق سمع کرد.

من سرانجام دربعد ازظهر سومین روز، کارم راتمام کردم و دوساعت وقت داشتم تابار دیگر ناگزیر به ادارهٔ «کارآموزان جوان افسری» مراجعه کنم. بنابراین، تصمیم گرفتم به دیدن مناظر بپردازم. یک ساندویچ رادر «دکهٔ نابینایان» گرفتم وسپس راهسار ساختمان «ادارهٔ اجرایی» شدم «دکه‌های نابینایان» یعنی «بار» های مخصوصی ساندویچ که نابینایان آنها رااداره می‌کنند عملا درهرساختمان وجود دارد. تصور می‌کنم که برای نابینایان، این کار خوبی برای انجام دادن باشد و شرکت (سیا) می‌تواند آنها رابه ساختمان‌ها راه بدهد، زیرا آنان نمی‌توانند اوراق سری رابخوانند.

سپس به سوی «بنای یادبود واشنگتن» بیرون رفتم. با نگاه کردن از تارک

ادامه دارد

نیازمندیهای عمومی روزنامه جمهوری اسلامی

از ۸ صبح الی ۴ بعدازظهر تلفنی آگهی می‌پذیرد تلفن‌های ۳۱۲۹۲۹ و ۳۱۲۹۹۹

شستشوی فرش

قالیشوئی ماژیک نو
۷۹۰۲۱۲-۵۹۳۷۱۸

قالیشوئی آبشار
۷۰۷۶۰۶
۷۰۲۹۸۷

قالیشوئی ماژیک تهران
۵۹۵۳۳۶

قالیشوئی ابر
قالی شما را شستشو و کی میدهد ۵۵۴۳۱۵
۵۵۰۸۴۳
۶۵۷۷۴۸

قالیشوئی ماژیک
رفوگری‌ورنگبرداری
۵۵۱۵۰۶

قالیشوئی مرمر
رفوگری، کیس‌گیری
۳۵۶۶۰۰

قالیشوئی داودی
۵۵۹۲۸۶
تحویل ۴۸ ساعته با اصول مذهبی

قالیشوئی طاهر
بادستگاه خاک‌گیری
۵۵۱۶۵۹
فوری ۵۵۱۲۱۰

قالیشوئی راد
۷۹۸۳۰۶
۲۳۱۲۲۷

کارخانه قالیشوئی نور
متخصص در شستن فرشهای ابریشم- اصفهان- نائین و غیره با ۱۱ سال سابقه
۵۵۹۶۹۷

قالیشوئی ماژیک قدیم
۶۴۷۵۱۳
۵۹۰۰۵۴

قالیشوئی ماژیک ری
۵۵۹۶۵۶

قالیشوئی بیوک
به سرپرستی داریوش
۵۵۱۳۶۰-
۹۷۷۱۱۸
رنگبرداری- رفوگری پذیرفته میشود

قالیشوئی ایران ماژیک
۵۹۵۵۶۹

قالیشوئی ماژیک اصل
۵۹۴۴۷۵
۵۹۵۲۳۱

قالیشوئی
و رفوگری
توحید
شستشو با اصول مذهبی تحویل در ۴۸ ساعت
۵۵۷۸۶۹

تزئینات

نقد و اقساط
موکت کفپوش
انواع کاغذ دیواری
لور درایه و نقاشی ساختمان
۷۶۹۰۷۴
شعبه اقدسیه
۲۴۸۶۳۶

نقاشی ارزان فوری
کاغذ دیواری- موکت- پرده- کفپوش ۷۶۸۷۲۱

تزئینات اتحاد
موکت، کفپوش
پرده کرکره، لوردرایه
کاغذ دیواری
نقاشی ساختمان
و غیره
۶۴۹۵۵۸
۳۰۰۰۰۴
۳۰۳۶۶۹
۳۵۴۷۳۸

ارزان‌تر سریعتر و مطمئن‌تر
حتی روزهای تعطیل
نقاشی ساختمان- کاغذ دیواری- موکت- پرده
۶۴۹۴۶۷

قسطی شد
موکت- کفپوش- کاغذ دیواری و نقاشی ساختمان
۷۵۶۴۱۶

شستشوی مبل و موکت
کلین سرویس حومه
خشکشوئی مبل موکت
فرش و تعمیرات
پرده کرکره، نظافت کلی و نقاشی
۷۰۶۹۸۰

خرید فرش
فرش وطنخواه
۶۵۸۵۱۷

تعمیرات لوازم خانگی
حتی روزهای تعطیل
شستشوی مبلمان و فرش موکت
۶۴۹۴۶۷

تعمیر انواع - یخچال و فریزر و سایدبای ساید فوری
۷۹۳۹۷۸ -۵ ۸۹۴۲

تعمیر لباسشوئی آ ا گ و غیره فوری ۶۶۷۰۵۸

آسفالت و ایزولاسیون
آسفالت
شبانه‌روزی
۸۳۴۸۳۲

آسفالت
قیرگونی بام و محوطه با تضمین ۷۸۲۰۰۴

نخواهید داشت
ایزولاسیون پشتبام سقوف کندن عایق قبلی و قیرگونی با تضمین.
شرکت ایزومر
تلفن ۷۶۴۸۴۳- ۷۵۰۶۳۴

آسفالت
محوطه و بام باتضمین ۱۰۰٪
۶۴۹۴۶۷

اسفالتکاری
قیروگونی مشمع
۸۵۳۲۶۰

حمل و نقل اثاثیه
هاشمی‌بار
۹۵۹۴۵۵

تعمیر تلویزیون
شرکت تی وی چکاپ
تلویزیونهای رنگی در منازل سیاه‌وسفید
بلر - فیلیپس - بلوموند - فروندیگ - هیتاچی - آرنی‌های - سرویس سیار - شارپ - پرینس
درتمام نقاط تهران
۹۲۵۷۷۱

شرکت مهندسی همیاری
تعمیرات انواع ویدئو و تلویزیون رنگی توسط مهندسین الکترونیک با ضمانت نامه‌کتبی
۶۲۰۰۹۳

تعمیر تلویزیون رنگی
پارس، گروندیک لوه
۲۳۹۳۸۶
جهت سپاه رایگان

تعمیر فوری در منزل
گروندیگ - پارس - شارپ - آرنی آی
بلموندسونی‌لوه
فیلیپس - بلر
تبدیل و تعمیر ویدئو نصب بال سکام
۹۲۰۹۲۲
۹۲۹۵۹۰
۹۲۵۱۷۵
۹۲۸۸۰۷

معاملات تلفن
خریدوفروش تلفن درکلیه نقاط شهر ۶۲۶۲۶۶
۶۲۰۰۹۳

خرید و فروش تلفنهای ۳و۶
۶۷۸۳۷۸

خرید و فروش تلفن درحا ۹- ۶۲۴۶۱۸

مرکز خرید و فروش تلفن ۷۳۵۹۸۱

خرید وفروش تلفن در جا ۳۰۳۲۳۶

املاک ومستغلات
کلیه
سریعترین مرکز اجاره ورهن پیچ و رولپلاک و شستشوی ساختمان
۸۴۲۳۸۰

مکالمه
مکالمات روزمره
انگلیسی‌فرانسه‌آلمانی‌ایتالیائی اسپانیائی‌سوئدی‌عربی - ژاپنی و روسی را با کمک کتاب و نوار اختصاصی بدون‌معلم و با معلم خصوصی سریعا بیاموزید
تلفن ۶۲۲۳۵۰

برای ساختمان شما
مقاطعه‌کاری ساختمان، نوسازی تعمیرات کلی وجزی با نقشه‌مجانی باتمام مصالح باناز‌لترین قیمت
۹۷۵۷۴۲
۹۷۸۸۲۳

اگر جواز دارید
ساختمان شما را درکوتاهترین مدت و باناز‌لترین قیمت می‌سازیم
۳۵۳۸۷۵

داربست فلزی رولپلاک و کفراژ
شرکت سیماساز
۸۴۴۱۳۸

پیچورولپلاک
شستشوی نمای ساختمان داربست فوری
۸۳۴۹۱۲

لوله کشی گاز
لوله‌کشی گاز
تائیدشده از نظر شرکت ملی گاز شرکت ولدین ۸۴۴۸۴۶

اتومبیل فروشی
جیپ تویوتا مدل ۷۸ بسیار تمیز فروشی ۶۵۱۲۳۶-۵بعدازظهر

تخلیه‌چاه‌ولوله‌بازکنی
سازمان خدماتی مرینکو
تشخیص
ترکیدگی
لوله آب وگاز ارزان
ترمیم و بنائی ارزان
لوله‌بازکنی
تخلیه‌چاه
ارزانتر از همه‌جا
فوری شبانه‌روزی
۶۴۸۹۷۹
۶۴۸۴۳۹
۷۶۶۷۱۳
۷۵۱۸۳۶

تخلیه‌چاه
تشخیص ترکیدگی لوله با کامپیوتر
لوله‌بازکنی
لایروبی فوری ارزان
شبانه روزی
۵۶۴۴۴۸
۷۰۸۳۷۲

شرکت‌مهندسی افشان
تخلیه چاه
تشخیص
ترکیدگی‌لوله
با دستگاه کامپیوتر
لوله‌بازکنی
ترمیم بنائی بامصالح
۸۳۴۸۳۲

شرکت‌مهندسی‌رفاه
شبانه‌روزی باسرویس
مجانی
تخلیه‌چاه
لجن‌کشی
تشخیص‌ترکیدگی
لوله با کامپیوتر
ترمیم‌بابنائی‌ومصالح
لوله‌بازکنی
۸۲۲۲۸۶
۲۲۴۴۸۴
۸۳۱۷۷۳

تخلیه‌چاه
لوله‌بازکنی فوری
تشخیص
ترکیدگی لوله
ترمیم‌بابنائی‌ومصالح
ارزانتر ازهمه جا
۸۵۱۶۲۹
۸۵۱۶۳۰

شرکت پیمان
شبانه‌روزی باسرویس
مجانی
حورده کاری و بنائی
تخلیه‌چاه
لجن‌کشی
تشخیص‌ترکیدگی
لوله با کامپیوتر
ترمیم‌بابنائی‌ومصالح
لوله‌بازکنی
۸۲۶۸۹۱

فوری ارزان
تخلیه‌چاه
چهارصدتومان
لایروبی وتراش چاه با برق اختصاصی
لوله‌بازکنی
تشخیص
ترکیدگی‌لوله
۳۳۰۷۷۷
۷۵۰۸۰۰

تخلیه‌چاه
لوله‌بازکنی
تشخیص ترکیدگی
لوله بابنائی
۹۷۵۷۴۲
۹۷۸۸۲۳

ارزان بدون تعطیل
یکساعته
تخلیه‌چاه
تشخیص
لوله‌بازکنی
۷۶۱۶۸۱

خدمات شبانه روزی افشین
تخلیه‌چاه
تشخیص
ترکیدگی
باکامپیوتر
لوله‌بازکنی
بدون کنده کاری در اسرع وقت
۶۶۸۹۵۰
۳۴۵۸۰۰
۳۴۵۷۰۰
۳۴۵۸۰۰

سازمان فنی الهام
شبانه روزی
تخلیه‌چاه
تشخیص
ترکیدگی
باکامپیوتر
و ترمیم لوله بنائی با مصالح
لوله‌بازکنی
۸۳۴۸۸۱
۷۶۶۸۰۰
۷۶۶۷۹۹
شعبه کرج
۲۵۶۰

تخلیه‌چاه
و
لوله‌بازکنی
۷۰۸۷۴۹

موسسه نادر تکنیک
تخلیه‌چاه
تشخیص
ترکیدگی
باکامپیوتر
و ترمیم لوله بنائی بامصالح
لوله‌بازکنی
بدون کنده کاری در اسرع وقت
۲۶۹۳۸۷
۲۶۶۴۴۶

تخلیه‌چاه
لوله‌بازکنی فوری
تشخیص‌ترکیدگی
شوفاژ
شبانه‌روزی
۸۵۰۷۲۷
استادمحمود

تخلیه‌چاه ولایروبی
شبانه روزی
تشخیص باکامپیوتر
لوله بازکنی فوری بنائی بامصالح
۶۶۱۹۶۶
۶۶۴۳۱۰
۶۴۱۵۶۴
۹۳۰۴۷۲ | ۶۶۷۱۴۹
۹۳۸۴۹۷ | ۵۶۲۹۰۴
۸۵۲۷۸۸ | ۵۳۴۴۲۲
۷۹۰۴۰۶ | ۵۳۸۳۲۷

اگهی‌های گوناگون

کارتن خاور
تولیدکننده انواع
کارتنهای سه لاوپنج‌لا، چسب سیلیکات مایع و انواع نوار چسبها
تلفنی سفارش می‌پذیرد
تلفن ۲۵۶۶۹۳

گمشده
دفترچه مالکیت پیکان دولوکس ۵۲ بشماره شهربانی ۷۶۵۳۸ تهران س و بشماره موتور ۵۳۹۶۷۸۳۲ مفقود گردیده اعتبارندارد.

کارت موتور بشماره شهربانی ۴۵۶۷ تهران ۵۸ مربوط به قدرت نصیر مفقود گردیده اعتبارندارد.

شرکت متامکانیک
سرویس و تعمیرات دیگهای بخار و آب گرم
فروش:
مواد رسوب گیری- رزین- خاکنسوز دیگ حذف‌کننده اکسیژن- معلق کننده.
آدرس: خیابان انقلاب روبروی دبیرخانه دانشگاه تهران ساختمان کتابهای جیبی طبقه چهارم و پنجم ۶۶۱۵۳۴-۶۴۰۲۶۵

سقفهای سالن سایبان اتومبیل نرده و حفاظ پشت درب و پنجره با نصب فوری
۷۳۹۹۳۶-۲۶۰۵۱۹

بسمه تعالی

کارخانجات ایران یاساتایرورابر (ملی شده)
جهت حذف واسطه‌ها درنظر دارد تولیدات تایروتیوپ دوچرخه و موتورسیکلت خود را توسط تعاونیهای مساجد و محلی و تعاونیهای کارخانجات و سازمانهای دولتی و فروشندگان جزء بدست مصرف کنندگان برساند.

ازکلیه نهادهای فوق و فروشندگان جزء تقاضامیشود با دردست داشتن فتوکپی جوازکسب واساسنامه درمورد تعاونیها بکارخانه ایران یاساواقع در جاده قدیم کرج- جاده علیشاه عوض- جنب کارخانجات بابک اداره فروش مراجعه نمایند.

سقفهای سالن سایبان اتومبیل حیاط خلوت نرده‌های حفاظ و اتاقهای پیش ساخته
۸۴۷۶۳۶

فرش امید
خرید فرشهای کهنه و نو جهت صادرات حتی جمعه‌ها
۷۵۸۱۴۸

(دروپنجره آلومینیم)
(رنگی وساده)
پارتیشن اطاقک جلوی بالکن سفارشات درهر مقیاس با قیمت مناسب و تحویل فوری
تلفن ۸۳۴۲۶۴

جشن عروسی درتالار آینه امیر
عصرانه کامل ۲۲۰ ریال
عصرانه وشام ۴۰۰ ریال
آدرس: خیابان انقلاب روبروی سینما رویال
تالار آینه امیر
تلفن ۳۰۲۸۴۸

شرکت خدماتی کارگر
با ۲۰ سال تجربه و با همکاری مهندسین و متخصصین
شوفاژ جنرال سرویس وتعمیر ونصب و نگهداری
سردخانه نصب، تعمیر و نگهداری
دیگهای بخار- بویلر
تعمیر انواع یخچال- لباسشوئی- ظرفشوئی لوله‌کشی سرد و گرم نصب موتورخانه
تشخیص ترکیدگی
لوله با دستگاه الکترونیک و لوله بازکنی با ترمیم
۸۵۹۰۰۱

به تعداد استادکار چاه‌کن و کوزه زن جهت انجام کار در تهران احتیاج می‌باشد
تلفن ۶۶۹۲۸۴

دفتر خدمات بازرگانی هیلدا
کلیه کارهای ساختمانی
احداث بنا تعمیرات جزئی و کلی - تزئینات- مبلمان منزل شما را در اسرع وقت با سهل ترین شرایط ممکن زیر نظر متخصصین فن انجام میدهد.
۶۵۰۸۸۱

ایزولاسیون
با عالی‌ترین مواد بدون کندن عایق قبلی ارزان فوری با تضمین
قیر وگونی وآسفالت
۸۵۵۷۴۴

آگهی ابلاغ وقت دادرسی و دادخواست و ضمائم به آقای محسن حکمت و پرویز سلانی

در تاریخ ۵۹/۹/۱۰ آقای حسین دبیر رحمانی وکیل بانک ملت دادخواستی بطرفیت شما بخواسته مطالبه مبلغ هفتصدهزار ریال با کلیه خسارات بابت سه فقره سفته واخواست شده تسلیم دادگاههای عمومی تهران نموده که بکلاسه ۶۸۶/۵۹/۵ ثبت و وقت رسیدگی برای ساعت ۱۰ صبح روز شنبه ۶۰/۱۱/۱۰ تعیین و بعلت مجهول‌المکان بوده شما بدرخواست خواهان و باستناد ماده ۱۰۰ قانون آئین دادرسی مدنی مراتب به سه نوبت متوالی در یکی از جراید کثیرالانتشار پایتخت و روزنامه رسمی کشور آگهی از شما دعوت میشود که در جلسه بالا در شعبه ۵ دادگاه عمومی تهران جهت رسیدگی حاضر شوید و میتوانید بدفتر دادگاه مراجعه و نسخه دوم دادخواست و ضمائم را دریافت دارید ضمناً چنانچه بعداً احتیاج به نشر آگهی باشد فقط یکنوبت درج و مدت آن ده روز است.

۱۰۷۰۱ م- الف

مدیر دفتر شعبه ۵ دادگاه عمومی تهران- محمدی

آگهی ابلاغ نسخه ثانی دادخواست و ضمائم و وقت دادرسی آقای حسین فولادی دادخواستی بخواسته پانصد هزار ریال بطرفیت بانک بیمه ایران بدادگاههای عمومی تهران تقدیم داشته که پس از ارجاع باین دادگاه و ثبت بکلاسه ۱۸۱۴/۵۸ و انجام تشریفات قانونی و تعیین وقت رسیدگی برور ۶۰/۱۱/۱۲ ساعت ۸/۰ صبح و دعوت اصحاب دعوی چون طبق گزارش مأمور ابلاغ در نشانی مندرج در دادخواست شناخته نشده است لذا بدرخواست خواهان و به تجویز ماده ۱۰۰ قانون آئین دادرسی مدنی مراتب سه نوبت متوالی در روزنامه رسمی کشور و یکی از روزنامه‌های کثیرالانتشار محلی درج میشود که با استفاده از حق قانونی خود از تاریخ نشر آخرین آگهی ظرف سه ماه با مراجعه به دفتر شعبه ۱۷ دادگاه عمومی ضمن تعیین آدرس خود نسخه ثانی دادخواست و ضمائم را دریافت و در موعد مقرر جهت رسیدگی حضور بهمرساند والا دادگاه تصمیم قانونی اتخاذ خواهد نمود چنانچه بعداً نیازی به نشر آگهی باشد یکنوبت و مدت آن ده روز خواهد بود. ۱۰۵۵۸ م‌الف

مدیر دفتر شعبه ۱۷ دادگاه عمومی تهران داوطلب

آگهی ابلاغ نسخه ثانی دادخواست و ضمائم و وقت دادرسی به آقای غلامحسین دلگشا فر بانک بیمه ایران دادخواستی بخواسته ۲۵۰۰۰۰ ریال بطرفیت شما بدادگاههای عمومی تهران تقدیم داشته که پس از ارجاع باین دادگاه و ثبت بکلاسه ۱۸۱۲/۵۸ و انجام تشریفات قانونی و تعیین وقت رسدگی بروز ۶۰/۱۲/۴ ساعت ۹/۱ صبح و دعوت اصحاب دعوی چون طبق گزارش مامور ابلاغ درنشانی مندرج در دادخواست‌شناخته‌نشده است لذا بدرخواست خواهان و به تجویز ماده ۱۰۰ قانون آئین دادرسی مدنی مراتب سه نوبت متوالی در روزنامه رسمی کشور و یکی از روزنامه‌های کثیرالانتشار محلی درج میشود که با استفاده حق قانونی خود از تاریخ نشر آخرین آگهی ظرف سه ماه با مراجعه بدفتر شعبه ۱۷ دادگاه عمومی ضمن تعیین آدرس خود نسخه ثانی دادخواست و ضمائم را دریافت و در موعد مقرر جهت رسیدگی حضور بهمرساند والا دادگاه تصمیم قانونی اتخاذ خواهد نمود چنانچه بعداً نیازی به نشر آگهی باشد یکنوبت و مدت آن ده روز خواهد بود.

۱۰۵۵۳ م- الف

مدیر دفتر شعبه ۱۷ دادگاه عمومی تهران داوطلب

تلفن‌های نیازمندی‌های جمهوری اسلامی
۳۱۲۹۲۹ و ۳۱۲۹۹۹

طبق تصویب ستاد بسیج اقتصادی کشور از تاریخ ۶۰/۷/۱ نرخ جدید محصولات شرکت کنسرو سازی کدبانو بشرح زیر اعلام میگردد.

محصولات دلپذیر

نوع جنس	وزن هرعدد	قیمت مغازه‌دار	قیمت مصرف کننده
کمپوت گیلاس	۵۰۰ گرمی	۱۳۶ ریال	۱۶۰ ریال
،، آلبالو	،، ،،	،، ۱۰۱	،، ۱۱۵
،، آلوزرد	،، ،،	،، ۷۰	،، ۸۰
،، زردآلو	،، ،،	،، ۷۵	،، ۸۵
،، هلو	،، ،،	،، ۹۳	،، ۱۰۵
،، سیب	،، ،،	،، ۷۰	،، ۸۰
،، گلابی	،، ،،	،، ۹۳	،، ۱۰۵
،، انجیر	،، ،،	،، ۷۸	،، ۹۰
،، شلیل	،، ،،	،، ۶۹/۵	،، ۸۰
مربا گیلاس	۴۲۰ گرمی	،، ۱۳۵	،، ۱۵۵
،، آلبالو	،، ،،	،، ۱۲۳	،، ۱۴۰
،، هویج	،، ،،	،، ۷۸/۹۴	،، ۹۰
،، به	،، ،،	،، ۹۶	،، ۱۱۰
،، انجیر	،، ،،	،، ۶۹/۵	،، ۸۰

لازمست کلیه مغازه‌داران نرخهای جدید را رعایت نموده و از مشتریان محترم نیز انتظار دارد که محصولات فوق را بیش از نرخ اعلام شده خریداری ننمایند و در صورت تخلف مراتب را به تلفن ۲۹۶۷۹۰ اطلاع دهند تا سهمیه مغازه‌داران متخلف قطع گردد.
توضیح آنکه طبق شرایط مقرره در صورت مشاهده تخلف فروشنده کلیه کارخانجات کنسروسازی سهمیه مغازه‌دار متخلف را قطع خواهند نمود.

سورهٔ جمعه آیهٔ ۹:

ای کسانیکه ایمان آورده اید هنگامیکه در روز جمعه برای نماز نداداده می شود پس بشتابید بسوی ذکر خدا و واگذارید خرید و فروش را

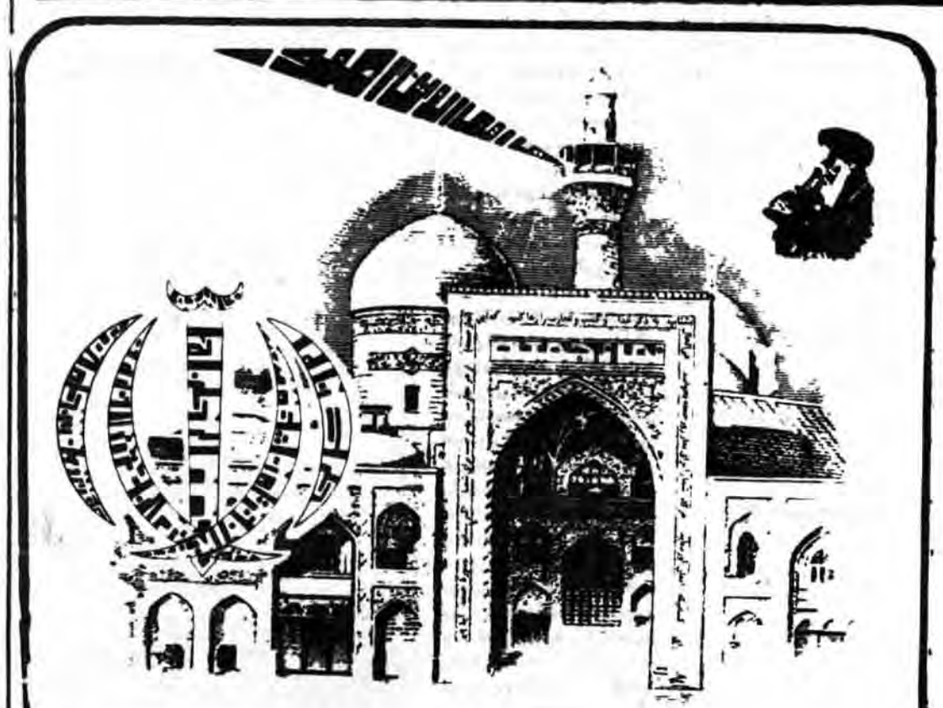

جمعه ۱۰ مهر ماه ۱۳۶۰ - ۳ ذیحجه ۱۴۰۱

حجت الاسلام جمی امام جمعهٔ آبادان:

● سقوط خونین شهر و محاصرهٔ آبادان معلول خیانتهای بی‌شمار بنی‌صدر و جریان منحرف لیبرال‌ها ومنافقین در داخل کشور بود

● رزمندگان سلحشور اسلام با یورش حزب الهی و مردانه وبا شعار الله اکبر به خصم بعثی چنان شکست سختی را تحمیل کردند که دنیا حیرت زده شد.

● جنگ ما با کفر هنوز تمام نشده و تا امریکا وغرب جهانخوار با انقلاب ما دشمن است ما مرد جنگیم و از اسلام دفاع میکنیم.

● روزی که رزمندگان ما پوزهٔ صدام را به خاک مالیدند و کاخ سفید را به لرزه در آوردند منافقین در تهران آشوب بپا کردند تا شاید بتوانند از شکست صدام جلوگیری کنند اما توطئه‌های آنها همچون گذشته با هوشیاری مردم همیشه در صحنه خنثی شد.

● شما (افراد ارتش عراق) که بیش از ۱۵۰۰ کشته و ۲۰۰۰ اسیر دارید هرچه زودتر به حرکت درآیید وخود را از بندر رژیم بعث عراق آسوده کنید

● ● امام جمعهٔ آبادان در پایان خطبهٔ نماز جمعه از کلیهٔ نیروهای مسلح که محاصرهٔ آبادان را شکسته و بردشمن زبون فاتح شدند قدردانی کرد.

● ● اولین نماز وحدت آفرین وپر صلابت جمعه این هفته پس از پیروزی افتخار آفرین رزمندگان دلاور اسلام در آبادان با شکوه تر از همیشه با امت حجت الاسلام جمی وبا شرکت جمع کثیری از رزم آوران پرتوان اسلام و گروهی از مردم مقاوم آبادان اقامه شد.

آیت ا... صدوقی امام جمعهٔ یزد:

● فعالیت رزمندگان در جبهه‌ها خوب بوده و امیدواریم آن قسمت از میهنمان که باز پس گرفته نشده هرچه زودتر بتصرف نیروی اسلام در آید

● محصلین باراریان و روحانیون، شما هم باید به جبهه‌ها بروید

● این پیروزیهای (شکست محاصرهٔ آبادان و کشته شدن حدود ۱۵۰۰ نفر ازقوای بعث عراق وباسارت درآمدن حدود ۲۰۰۰ تن از آنان و به غنیمت گرفتن بیش از ۹۰ تانک دشمن ونابودی دهها تانک وادوات دیگر جنگی دشمن) می‌بایست ۱۰ ماه قبل بدست میآمد ولی بنی‌صدر نخواست.

● ● آیت الله صدوقی در خطبه اول با بیان احادیثی از اسلام از دست آوردهای انقلاب اسلامی یاد کرد و در این رابطه از روحیه‌ای که ملت ایران پیش از انقلاب داشت و توانست با استفاده از مکتب انسان ساز اسلام وبرهبری امام امت بررژیم سابق پیروز شود بعنوان نمونه‌ای از این دستاوردها توضیحاتی داد.

● ● امام جمعهٔ یزد از مردم استان تقاضا کرد چنانچه خود آگاهند بنا به سفارش امام امت که تاکید کردند این یک وظیفه شرعی الهی است چنانچه موفق به دادن رای نشده‌اند حتما پس از نماز در انتخابات شرکت کنند و با شرکت در انتخابات وانتخاب رئیس جمهوری مکتبی وآگاه دست دشمنان انقلاب را در ضربه زدن به جمهوری اسلامی کوتاه کنند.

● ● آیتا... صدوقی در خطبه دوم نماز به بیان مصیبتها ونیز پیروزیهای رزمندگان وکمک بآنها و همچنین در این رابطه از شهادت حجت الاسلام هاشمی نژاد و نیز چهارتن از سران ارتش جمهوری اسلامی ایران بهمراه تعداد دیگری از برادران در حادثه سقوط هواپیمای ارتشی پرداخت.

● ● آیت الله صدوقی امام جمعه یزد در پایان خطبهٔ نماز جمعه از استقبال مردم برای رفع نیاز جبهه‌ها که در نماز جمعهٔ هفته قبل بآنها اشاره شده بود تشکر کرد و نیز توجه آنان را به نیازهائی که از طریق رسانه‌های همگانی باطلاع عموم میرسد جلب نمود.

● ● قبل از پایان خطبه‌های نماز برای پیروزی کامل رزمندگان دعا شد و آیت الله صدوقی همچنین هوشیاری و مواظبت مردم را در حفظ منازل ومحلهای زندگی بآنان گوشزد نمود.

● ● محل انجام این فریضه عبادی سیاسی نماز جمعه در یزد مسجد ملا اسماعیل بود و انبوه شرکت کنندگان بامامت آیت الله صدوقی امام جمعه یزد این هفته نیز باقامه نماز پرداختند.

آیتا... اشرفی اصفهانی امام جمعهٔ کرمانشاه:

● دراین روزحماس و سرنوشتساز مایکی از وظایف شرعی خود را انجام میدهیم.

● امروز روزامتحان و جهاداست

● من خود امروز درحوزه‌های اخذ رای درشهر کرمانشاه و پادگان صالح‌آباد ازنزدیک شاهد شرکت موثر مردم وررمندگان اسلام بودم

● امام جمعه کرمانشاه ازشهدای هفته گذشته حجت‌الاسلام هاشمی‌نژاد، سرداران رشیداسلام و برادرمجیدحداد عادل سرپرست سابق استانداری کرمانشاهان تجلیل کرد و درخطبه نمازجمعه درباره سالروز شهادت امام محمد باقر در روزعیدسعید قربان سخن گفت و ازمسلمانان خواست که بهای قربانی کردن گوسفندی‌های خود را به خواهران و برادران جنگزده و رزمندگان اسلام اختصاص دهند و درحسابهائی که بهمین منظور گشوده شده واریز کنند.

● پیش از خطبه‌های نمازجمعه کرمانشاه حجت‌الاسلام معزی از مبلغین اعزامی ازتهران درباره انتخابات ریاست جمهوری ووظایف مردم مسلمان و مبارز ایران درارتباط با این انتخابات به پیروی از رهبری ولایت فقیه سخن گفت.

ملامحمد امین حسنی امام جمعهٔ سنندج:

● باوجودایکه شکست صدام درجبهه‌های جنوب فاحش است و همه ازآن باخبرشده‌اند ولی هنوز صدای مزدور عراق و دیگر رادیوهای دروغ پراکن از قهرمانی‌های صدام سخن میگویند.

● امام جمعه سنندج درخطبه‌های نماز جمعه به انتخابات اشاره کرد و ضمن تائید بروجوب شرعی این امراهالی مسلمان را به پیروی از قوانین تعالی بخش اسلام دعوت کرد.

آیتا... نجفی خوانساری امام جمعهٔ اراک:

● .. این منافقین باید چقدرنفهم و احمق باشند که درهنگامیکه رزمندگان دلیراسلام باتوکل به خداوند همراه با ارتش ۲۰میلیونی و حضور ولی‌عصر(عج) درجبهه‌ها بامزدوران می‌جنگند اینان نیزهمانند قوای کفر صدامی اشخاصی همچون سیدبزرگوارهاشمی‌نژاد را به شهادت برسانند.

● ..اگرمنافقین زمانی شعارانحلال ارتش را میدادند بخاطرآن بود که شیران و دلیرانی را درارتش ما می‌دیدند

● اگرحضرت امیرالمومنین درارتش خودیک مالک اشتر داشت اکنون رهبرانقلاب هزاران مالک‌اشتر درجبهه‌های نبرد حق علیه باطل دارد.

● لازم بیادآوری است که دربین دونمازیکی از مجروحین اخیر جبهه‌های جنگ که همراه دیگر برادران مجروح خود دراین شهر درنمازشرکت کرده بود پیرامون دلاوریها وایمان و تقوای رزمندگان درجبهه‌های جنگ برای نمازگزاران سخن گفت.

● قبل از ایرادخطبه‌های نمازجمعه اراک حجت‌الاسلام دوست محمدی یکی از وعاظ حوزه علمیه قم ضمن تاکید به مردم برای شرکت درانتخابات درمورد رزمندگان سلحشور گفت.. اگرنیروهای نظامی و انتظامی ما دربرابر ازدست دادن فرماندهان به خودستی راه نمیدهند به خاطرآنست که درقلب ملت جای دارند. پس ازآن آیت‌الله نجفی‌خوانساری به ایراد خطبه‌های نمازپرداخت.

نمازجمعهٔ اراک درمحل پارکشهر برگزارشد.

حجت‌الاسلام غلامرضا حسنی امام جمعه ارومیه:

●استقبال مردم ازسومین دورانتخابات ریاست جمهوری نشان دادکه مردم یکپارچه ومتحد درصحنه هستند ودرهرموقعیت مشت محکمی بردهان یاوه گویان و دشمنان اسلام و انقلاب خواهند زدوپشت سرهبرعظیم‌الشأن خودروز بروز انقلاب خودراشکوفاترخواهند کرد.

●نماز جمعه اورمیه درمسجد جامع این شهربرگزارشد.

ایتا... قاضی امام جمعهٔ دزفول:

● شهادت این سرداران مانند شهدای بدر و تبوک دارای فوائد و ثمرات بسیاری بوده است و جوامع اسلامی در طول تاریخ مدیون خون شهدا بوده‌اند.

● نقشه‌های شوم شما (منافقین) کوچکترین اثری در تصمیم و اراده امت قهرمان و شهیدپرور ایران نخواهد داشت

● سخنران قبل از خطبه‌های نماز جمعه امروز حجت‌الاسلام احمدی از حوزه علمیه قم بود که در رابطه با شهادت سرداران شهید اسلام با مردم سخن گفت.

●● نماز جمعه دزفول درمسجد جامع این شهر برگزارشد.

●● نماز پرصلابت و دشمن‌شکن جمعه این هفته دزفول در شهر قهرمان‌پرور دزفول درحالیکه این شهر زیرآتش گلوله‌های توپ دوربرد صدامیان کافر قرارداشت دراین شهر برگزارشد.

حجت الاسلام عبدا... محمدی امام جمعهٔ ایلام:

●امروز روزی است که ملت ایران باید رئیس جمهوری که در خط اسلام و امام و دلسوز برای مردم است انتخاب کند.

●مردم ایران با رأی دادن خود به ابرقدرتها نشان میدهند تا زمانی که دشمنان اسلام این جمهوری را نابود نکنند همچنان در صحنه باقی خواهند ماند.

●این گروهکهای مزدور با این گونه اعمال خود بطور مستقیم با رژیم صدام همکاری میکنند و میخواهند صدام را در جنگ با ایران به پیروزی برسانند ولی کور خوانده‌اند و با دست خود گور خود را حفر می‌کنند.

●●امام جمعه ایلام شهادت سرداران اسلام را در سانحه هوائی و همچنین شهید راه اسلام هاشمی نژاد را که بدست منافقین امریکائی به شهادت رسیده است به حضور امام زمان و نایب برحقش امام خمینی و امت قهرمان پرور ایران تبریک و تسلیت گفت.

ملاقادر قادری امام جمعهٔ پاوه:

● مادوراه داریم یا تسلیم طاغوت که بظاهر سالم باشیم یا تسلیم خداو نه گفتن بتمام خطوط انحرافی که این هم بدون ایثار خون و از دست دادن افراد خدمتگزار امکان پذیر نیست.

● اگر رحلت حضرت محمد صلی اله علیه واله و سلم اسلام تعطیل میشد امروز ما هم وحشت داشتیم ولی می‌بینیم هنوز پیامبر خدا مدفون نشده بود مسلمین به راه ایشان ادامه دادند و ابرقدرتهای زمان را به زانو در آوردند ما هم پیرو آنها هستیم

● از فقدان هر فرمانده فرمانده دیگر ودر فقدان هر مجاهد و کاتب افراد دیگر قلم و علم را بدست میگیرند

● اسلام دین صلح است اما هیچگاه با متعدی ومتجاوز وظالم وتوطئه‌گر سردوستی ندارد.

● امروز روز امتحان مسلمانان ایران است، تمام منافقان و ورشکسته‌گان وطرفداران برنامه‌های شیطانی مشغول تبلیغ سوء وتوطئه علیه انقلاب هستند و مردم را از شرکت در انتخابات بازمیدارند باید مسلمین غیرت وشرف داشته باشند و توطئه منافقین را خنثی کنند.

● ● نماز جمعه در پاوه در مسجد جامع این شهر برگزار شد.

امام جمعهٔ دماوند حمله متهورانهٔ تیز پروازان نیروی هوائی را بر مواضع دشمن ستود

نماز وحدت بخش و دشمن شکن جمعه دماوند بامامت حجت‌الاسلام سید علی شاهچراغی درمسجد جامع این شهر برگزار شد. سخنران قبل از خطبه‌ها مهندس الویری نماینده مردم شهرستان دماوند و فیروزکوه درمجلس شورای اسلامی بود که پیرامون شهادت سرداران رشید اسلام و عالم مجاهد حجت‌الاسلام هاشمی‌نژاد و اثرات خون آنان در تداوم انقلاب سخنانی ایراد کرد.

آنگاه حجت‌الاسلام شاهچراغی به بیان خطبه‌های نماز پرداخت امام جمعه دماوند درخطبه اول مردم را به تقوی دعوت نمود سپس در ادامه بحث هفته قبل پیرامون ولایت فقیه سخنانی ایراد کرد. درخطبه دوم نماز امام جمعه دماوند به پیروزی دلاوران اسلام درجبهه جنوب اشاره کرد و حمله متهورانه تیزپروازان نیروی هوائی و پیروزی آنها را درروز ۶۰/۷/۱۰ ستود.

وی دربخش دیگری از سخنانش پیرامون شهادت عالم ربانی حجت‌الاسلام هاشمی‌نژاد و سرداران اسلام سخن گفت.

آیتا... شیخ ابوالحسن شیرازی امام جمعهٔ مشهد:

● امروز میلیونها تن از مردم انقلابی بپای صندوقهای رأی رفتند و یکبار دیگر به جهان ثابت‌کردند که ملت ایران هرگز از صحنه سیاست و از حرکت در خط رهبری و انقلاب کنار ننشسته بلکه هر روز نسبت به انقلاب مصمم تر و قاطع میشود و این ملت به پیش میرود تا عدل اسلام را درجهان حاکم کند و تمام مستضعفان جهان را از زیر سلطه ابرقدرتهای شرق و غرب نجات دهد.

حجت‌الاسلام حاج آقا محمدعلی طالب امام جمعهٔ میناب جنوب:

● پروردگار، انسانها را دعوت میکند که خودشان را برای کسب و تجارتی پردرآمد آماده نمایند و خریدار آن خداوند و فروشنده‌اش هم مؤمنین هستند که جان ومال خود را در راه خداوند فدامی‌کنند و خداوند بهشت در عوضش به آنها می‌دهد و آنها را به بهشت میبرد و جانی را که خدا خودش داده است خودش هم خریداران است

● در این هفته شاهد پیروزیهای چشمگیر لشکریان اسلام بر صدامیان کافر بودیم که هم شهرها را پس گرفتند و هم سربازان کافر بعثی را به هلاکت رساندند و اسیر هم گرفتیم وبا تلفاتی خیلی کم پیروزشدیم.

● انشاءا... با رهبریهای روحا... و تلاش سربازان اسلام و یاری مردم مسلمان ایران، بزودی شاهد پیروزیهای بیشتر و کاملتر خواهیم بود و با این وجود باید همه مردم آموزش نظامی ببینند زیرا جنایتکاران و ابرقدرتها از سرما دست برنخواهند داشت.

منافقین خلق بدستور اربابانشان شاهد بودیم که چگونه در هفته گذشته در تهران مردم بیگناه و عابرین را به شهادت رساندند و اتوبوسهای شرکت واحد را که متعلق به بیت‌المال است به آتش کشیدند و از همه مهمتر در مشهد استاد هاشمی‌نژاد را که مردی فاضل و توانا بود و به وجودش احتیاج داشتیم و از شاگردان امام بود او را به شهادت رساندند.

● جمعی از فرماندهان ارتش و سپاهی که پس از کسب پیروزیهای چشمگیر در جبهه‌های خوزستان به تهران میآمدند خبر پیروزی را به امام امت بدهند بعلت سقوط هواپیما به درجه شهادت رسیدند روحشان شاد و روانش پررهروباد.

●● در بین دو نماز حجت‌الاسلام شیخ عباس عباسی نمایندهٔ مردم میناب در مجلس شورای اسلامی درباره مسائل مختلف مملکت سخن گفت همچنین دو نفر از اعضای گروهکهای منافقین خلق در حضور مردم از اعمال گذشته خود ابراز ندامت نموده و به آغوش اسلام بازگشتند واعمال خلاف گروهکهای منحرف ومنافقین خلق را محکوم نمودند.

●● نماز جمعه میناب در مسجد جامع پاکوی این شهر برگزارشد.

حجت‌الاسلام حاج شیخ رضامحمدی مرندی امام جمعهٔ مرند:

● شما مسئولین (دادگاههای انقلاب) از ملامت‌کنندگان نترسید و بیشتر از این قاطعیت نشان دهید و شمشیر و تفنگ شما برعلیه کسی باید قیام کند که برمردم ظلم می‌کند و بر روی زمین فساد ایجادمی‌کند.

●● نماز جمعهٔ مرند دراستادیوم تختی این شهر برگزارشد.

حجت‌الاسلام سیدیحیی جعفری امام جمعه کرمان:

● یکی از امتیازات بزرگ مکتب ما آیات، مقررات و دستورات آن میباشد که بسیار جامع وگسترده میباشد و برای همه زمانها نازل شده است.

● ملت ما آنچنان آماده وهشیار است که از این توطئه‌ها نمیترسد و پیش میرود و حضورش را در صحنه همیشه نشان خواهد داد.

● عامل پیروزی ما تنها داشتن اسلحه مدرن نیست بلکه بزرگترین عامل پیروزی ما در جبهه‌ها قدرت مکتب نیروی اسلام و ایمان رزمندگان است.

● شعار مرگ بر آمریکا وقتی تحقق میپابد که تولید بیشتر داشته باشیم و با مصرف کم اقتصاد مملکت را بالا ببریم و تنها شعار دادن کاری را از پیش نمی‌برد

●● قبل از ایراد خطبه‌های نماز جمعه کرمان حجت‌الاسلام انصاری نماینده زرند در مجلس شورای اسلامی به تفصیل درباره پیروزیهای اخیر ایران در جبهه‌های نبرد حق و باطل و اهمیت برگزاری انتخابات ریاست جمهوری سخن گفت.

قبل از خطبه‌های نماز جمعهٔ کاشان یکی از افراد نیروی هوائی سخنرانی کرد

کاشان : نماز جمعه در شهر کاشان در دبیرستان امام خمینی به امامت حجت الاسلام یثربی برگزار شد تعداد زیادی از پرسنل نیروی هوایی در مهرآباد در نماز جمعه این هفته کاشان شرکت کردند و قبل از نماز یکی از افراد نیروی هوایی سخنرانی کرد.

سپس امام جمعه در خطبه اول پیرامون تقوی و پرهیزکاری و اجتناب از محرمات و در خطبه دوم هفته جنگ و عکس العمل درروحیه‌های مسلمین و هم چنین لزوم شرکت در انتخابات ریاست جمهوری صحبت کرد و گفت من به حجت الاسلام خامنه‌ای رای خواهم داد.

پیام فرزند استاد شهید سیدعبدالکریم هاشمی نژاد

این گزارش حاکیست که درپایان مراسم نماز دشمن شکن جمعه مشهد فرزند استاد شهید هاشمی نژاد ضمن تشکر و تقدیر از قدرشناسی مردم ایران نسبت به خدمات پدر سرگزارش به اسلام و مسلمین خطاب به ملت متعهد و مسلمان کشورمان پیامی فرستاد متن این پیام چنین است:

بسم‌الله الرحمن الرحیم

سلام بر امام رهبر بزرگ جهان اسلام، سلام بر حزب‌الله که حزب شیطان را به زانو درآورده، درود بر شما سدگان صالح خدا و مقلدان مؤمن امام امت من در این جایگاه مقدس نماز جمعه و در پیشگاه خدای تعالی تشکر بی‌شائبه خود را به عنوان یک پاسدار و بعنوان فرزند یک شهید بزرگ اسلام از شما امت بزرگ اعلام میدارم، تشکر بخاطر اطاعت از اوامر ولایت فقیه تشکر بخاطر حضور در صفهای بلند رأی دادن به بقای جمهوری اسلامی و رأی دادن به رئیس جمهور مکتبی و مقلد امام. من از شما قدردانی میکنم من بعنوان نمایندهٔ نسل انقلاب که بنا داریم بیاری خدا این انقلاب را تا ظهور حضرت مهدی عج‌الله تعالی فرجه‌الشریف تداوم بخشیم و امروز از این سنگر جهاد و عبادت اعلام میکنم که خداوند اراده فرموده که شما امت انقلابی را پیروز و سربلند فرماید خداوند بعنوان پاداش این همه ایثار و ازخود گذشتگی شما حکومت پیروزمند اسلامی را گسترش داده و پیشوائی امتها و مستضعفان جهان را بشما عنایت خواهد فرمود شما امت بزرگ انقلابی صفحات زرین تاریخ اسلام را می‌نویسید و یکبار دیگر خاطره انقلاب نخستین را درصدر اسلام بخاطرها می‌آورید اینک خاطره پرشکوه جنگهای بدر و حنین، احد و خندق تکرار میشود و صدام این پهلوان دروغین عرب که در نقش عمربن عبدود ظاهر شده وهمچنان که علی علیه‌السلام، آن پهلوان نادان را کشت و رسول خدا فرمود ضربه شمشیر علی در این جنگ از عبادت جن‌وانس برتر بود شیعیان علی نیز امروز با از پای درآوردن صدام دوباره ضربه‌ای سنگین بر پیکر استکبار جهانی وارد میآورند و پهلوان وحشی مستکبران عرب یعنی پیروان ابوسفیان و ابولهب و ابوجهل را به درک میفرستند مردم لنقلابی و مقلد امام! این شمائید که در صحنه اید واز خون دادن برای شادابی و سیرابی درخت برومند انقلاب دریغ ندارید و این شمائید که خلاء وجود بزرگانی چون پدر شهیدم را پرخواهید کرد و حضور پرشکوه شما در این میدان مبارزه با شیطان و استکبار خود دلیل پیروزی شمامیباشد بنابراین ما پاسداران انقلاب اسلامی احساس غرور میکنیم و در این مبارزه بزرگ علیه استکبار جهانی بیاری شما رزمندگان میلیونی پیروز میشویم و پرچم سبز توحید را برفراز بام مستضعفان و محرومان جهان بر می‌افرازیم و نسل دشمنان خدا را از روی زمین بر می‌اندازیم و انتقام خون سرداران شهید اسلام را می‌گیریم و این لبخند زودگذر که بر لبان شیطان بزرگ نشسته را به عزای امپریالیستها تبدیل میکنیم و تا کاروان پرشکوه انقلاب در مسیر تاریخ به پیش رود و روح پرفتوح شهیدان بزرگ اسلام بهشتی، رجائی، باهنر، هاشمی نژاد و فلاحی و نامجو و فکوری و کلاهدوز از ماخرسند شود.

● ● نماز وحدت آفرین و دشمن شکن جمعه مشهد در این هفته با حضور هزارا ن تن از مردم انقلابی این شهر و با شرکت گروهی از زندانیان عمومی دادسرای تهران که همکاری صمیمانه‌ای با جهاد سازندگی داشته و برای زیارت مرقد مطهر ثامن‌الائمه علیه‌السلام به مشهد آمده‌اند به امامت آیت‌اله شیخ ابوالحسن شیرازی امام جمعه در صحن امام خمینی و مسجد گوهرشاد برگزار شد

● ● سخنران پیش از خطبه‌های نماز جمعه مشهد برادر میرفندرسکی دادستان مصمم انقلاب اسلامی مشهد بود که طی سخنان مشروحی با اشاره به توطئه‌های امریکا و دیگر ابرقدرتها برعلیه ایران که ناشی از شکست آنان از انقلاب اسلامی است گفت سیاستمداران و روانشناسان و جامعه‌شناسان امریکائی ایران را ویتنام بعدی برای امریکا معرفی کردند و امریکا از ابتدای پیروزی انقلاب سعی میکرد انقلاب اسلامی را بنابودی بکشاند ولی بلطف خداوند تاکنون از انقلاب اسلامی ما شکست خورده است.

وی در بخش دیگری از سخنانش افزود حضور فعال همیشه شما مردم در صحنه مبارزه باعث میشود که مسئولین با قدرت و شهامت تمامی توطئه‌های داخلی وخارجی را خنثی سازند برادر میرفندرسکی در پایان سخنانش با اشاره به عملکرد دو هفته اخیر دادگاه انقلاب اسلامی مشهد گفت طی ده روز گذشته بیش از هفتاد تن منافق ومفسد د ر مشهد اعدام شده‌اند و در این رابطه مبارزه با کفر و نفاق همچنان تا قطع ریشه‌های فاسد ادامه خواهد یافت.

براساس این گزارش آنگاه امام جمعه مشهد به ایراد خطبه‌های نماز پرداخت و با تحلیل عملکرد جنایتکارانه گروهکهای امریکائی ضمن تجلیل ازاستاد شهید هاشمی‌نژاد و فرماندهان شهید لشکر اسلام این شهادتهای افتخارآمیزرا به پیشگاه امام زمان و نایب برحقش امام خمینی وملت سلحشور و همیشه در صحنه کشورمان تبریک و تسلیت گفت.

حجت الاسلام خیر خواه امام جمعهٔ زنجان:

●... برادران و خواهران ما باید از حوادث چه توسط دشمنان انقلاب بوجود آید و چه طبیعی باشد درس بگیریم و د ر کنار قرآن بوده و استقامت و پایداری از خود نشان دهیم.

●●نماز جمعهٔ زنجان در دبیرستان دکتر علی شریعتی اقامه شد.

حجت الاسلام احسان بخش امام جمعه رشت:

● ما بعد از انقلاب دوپدیده ارزشمند داشتیم یکی روحانیت و دیگری سپاه پاسداران و نیروهای مردم- عوامل خود فروخته گروهکها برای این دوپدیده طرحها ریخته بودند و توسط ترور و بلندگوهای تبلیغاتی خود قصد مشوش کردن افکار مردم مسلمان نسبت به آنان را داشتند، آنان باید بدانند این شهادت ها امت حزب الله را از حفظ دست آوردهای انقلاب منصرف نخواهد کرد.

● شما (کشاورزان) نور چشم ملت ، عزیزان انقلاب اسلامی و امام هستید بکوشید تا دست رنجتان در خود کفایی کشور سهمی داشته باشد.

●●قبل از خطبه‌های نماز جمعهٔ رشت برادر شادنوش استاندار گیلان طی سخنانی ضمن اشاره به انتخابات ریاست جمهوری گفت: رأی دادن به انتخابات سرنوشت ساز ریاست جمهوری ادامه راه شهیدان و معلولین انقلاب است وی در ادامه سخنانش در مورد ترورهای وحشیانه تروریستهای گروهکها اظهار داشت آیا شرف انسانیت واصالت شما این ترورها می‌باشد که در هنگام خواب یا زمان اقامه نماز دست به ترور می‌زنید و عزیزان امت و خانواده ها را شهید می‌کنید کودکان انقلابی مسلمان امروز فردا چه اندیشه و فکری در باره شما ها خواهند داشت وی در پایان سخنان خود گفت: این ملت از شهادت و معلول شدن نمی‌ترسد و در هر زمان و مکان به صحنه خواهد آمد و به پاسداری از آنچه را که درراهش ایثار و فدا کاری کرده خواهند پرداخت

●●نماز جمعهٔ رشت در مسجد مهدیهٔ این شهر برگزار شد.

اقامهٔ نماز جمعه در جوانرود

جوانرود: نماز عبادی سیاسی دشمن شکن جمعه در جوانرود با صفوف فشرده نماز گزاران با مامت ملا احمد ملا خاص اقامه شد.

سخنران قبل از نماز ملا سید جواد فرجی پور که پیرامون عید سعید قربان و قربانی کردن در این روز و شرکت همه جانبهٔ مردم در انتخابات سخن گفت سخنران بعدی برادر خدادادی مسئول بسیج عشایر و کاندیدای دور دوم انتخابات مجلس شورای اسلامی منطقه اورامانات بود که در سخنان خود پس از درود به شهدا مسئله انتخابات ریاست جمهوری و شرکت موثر مردم را مورد بحث قرار داد و در پایان سخنانش به نارسائیهای منطقه خصوصاً آبرسانی جوانرود پرداخت و توجه مسئولان امر را به رفع این کمبود جلب کرد.

نماز جمعه در قزوین با شرکت رزمندگان اسلام برگزار شد

قزوین :نماز جمعه‌ی این هفته در قزوین همچون دیگر جمعه‌ها بامامت حجت الاسلام باریک بین و با شرکت روحانیون- مقامات محلی- گروهی از پرسنل لشگر ۱۶زرهی- پاسداران نیروهای انتظامی و نیر گروه کثیری از اقشار مختلف مردم قزوین و اهالی روستاهای اطراف در ومسجد النبی» این شهرستان برگزار شد.

●● قبل از شروع خطبه‌های نماز - فرمانده جدید سپاه پاسداران قزوین درباره‌ی خصوصیات ویژگیهای نظامی جنگ و پیروزیهای اخیر سخنان مفصلی ایراد کرد.

حجت‌الاسلام حیدر زاده امام جمعهٔ موقت بندر عباس:

● ملتی که الله را بعنوان رب و هدایت گر خود/ بپذیرد و منطقش انا لله و انا الیه راجعون باشد و در راه پیاده کردن نظام الهی مقاومت کند این شهادتها نه تنها آن ملت را نمی‌لرزاند و نا امید نمی‌کند/ بلکه او را در برابر دشمن مصمم‌تر و سرسخت‌تر خواهد کرد.

● از زمانی که خون شهید مظلوم دکتر بهشتی و دیگر شهدای ارزنده به زمین ریخت صدور انقلاب سرعت بیشتری بخود گرفت چرا که همین خونهای ارزشمند بود که در پیکر جوامع بی‌رمق مسلمان و محروم تزریق شد که گاهی در زندان مصر از زبان زندانیان به صورت من سرباز توام خمینی/ ظهور می‌کند و گاهی در آمریکا بصورت تظاهرات نیم میلیونی در می‌آید.

● همانگونه که در دوران سال یک شب را به عنوان شب قدر و سرنوشت ساز داریم امروز هم برای مایوم القدرو یوم الله است. روزی است که محرومین جهان از یک طرف و طاغوت و طاغوتچه‌ااز سوی دیگر ما را نظاره می‌کنند بنابراین هر رای مثبتی که به صندوقها ریخته شود به جمهوری ما ثباتی بیشتر و اعتباری زیادتر می‌بخشد و در اهمیتش همین بس که امامان در این امر نه تنها فتوا بلکه حکم کردند و آن را واجب و شرعی دانستند.

●● سخنران پیش از خطبه‌های نماز جمعه بندر عباس ناخدا حقیقت /فرمانده/ سه ناوچه ضربتی موشک انداز که روز گذشته وارد بندر عباس شدند و عملاً به ناوگان نیروی دریائی جمهوری اسلامی پیوستند بودند که پیرامون وضعیت سفر ناوچه‌ها سخنانی ایراد نمود و از جانبازی و فداکاری سرداران رشید اسلام تجلیل بعمل آورد نظیر این مراسم پر شکوه در شهرستان میناب /بندر لنگه قشم و دیگر شهرها و بخشهای استان هرمزگان برگزار شد.

حجت‌الاسلام موسوی جزایری امام جمعهٔ اهواز:

● استعمار کهنه با استفاده از زور مداری و تهدید و ارعاب ملتهای ضعیف را به بند میکشید ولی از جنگ جهانی دوم به بعد این شیوه تا اندازه‌ای منزوی شد و شعارهای انسان دوستانه و حقوق بشری جای آنرا گرفت و شیوه دوم یعنی تزویر تبلیغات و دروغپردازی به جای حمله نظامی نشست و استعمار کهنه به استعمار نو تبدیل شد. ولی هدف یکی است و آن به بند کشیدن ملتهای ضعیف بلعیدن ذخائر آنها و انحصار بازارهای جهانی است.

● در صدر اسلام کفار قریش هم در زمان رسول اکرم نخست متوسل به زور میشدند و اگر کارگر نمی‌افتاد به تزویر، دروغ و تحریف متوسل میشدند و قرآن کریم میگوید شما در برابر این دو روش یک ضد حمله دارید و آن ایمان واقعی به خداوند بزرگ است.

● صدام بدنبال شکست مفتضحانه‌اش در اطراف آبادان متوسل به دروغ شده است و با آنکه هواپیماهای خودش تأسیسات کویت را بمباران کرده است این عمل را به جمهوری اسلامی نسبت میدهد.

● ● امام جمعه اهواز مطالب خطبه اول را به زبان عربی نیز قرائت کرد و در خطبه دوم نماز به زبان فارسی با اشاره به شهادت سرداران اسلام در سانحه هوائی از آنها قدردانی کرد و در پایان از دهقانان خواست تا با جدیت بیشتری به کشاورزی ادامه دهند و نیز از مردم خواست تا در این امر همکاری کنند زیرا کشاورزی بالاترین عبادت است.

● ● قبل ازخطبه‌های نماز جمعهٔ اهواز حجت‌الاسلام حکیم از جامعه روحانیت مبارز عراق سخنرانی کرد وی در بخشی از سخنانش در رابطه با انقلاب اسلامی عراق گفت از لحاظ خط فکری انقلاب اسلامی عراق با انقلاب اسلامی ایران کاملاً هماهنگ است ولی از لحاظ شکل حرکت و درگیری با حکومت اختلاف دارد و آن این است که رژیم شاه خود اعتراف داشت که با امپریالیستها ارتباط دارد اما صدام علیرغم شکنجه مردم در زندانها و سرکوبی روحانیون و اینکه ۵۰۰۰ نفر مومن را در زندانها زیر شکنجه شهید کرده است باز هم ادعای مترقی بودن دارد و شعارهایش سوسیالیستی است وی ادامه داد تنها راه باقی مانده برای مجاهدین عراق جنگ مسلحانه است حجت‌الاسلام حکیم در بخش دیگری از سخنانش گفت فکر نکنید که این جنگ بین عرب و عجم است بلکه بین اسلام و کفر است بین محرومین و مستکبرین است.

حجت‌الاسلام رحیمی امام جمعهٔ تفرش:

همانطوریکه درخت به آب محتاج است، اسلام نیزبعضی مواقع به خون احتیاج دارد

تفرش- نمازوحدت‌آفرین جمعه این هفته تفرش درحالی که مردم مسلمان این شهر فوج فوج از پای صندوق‌های رای بازمیگشتند به امامت حجت‌الاسلام رحیمی درهنرستان صنعتی این شهر برگزارشد قبل ازایراد خطبه‌های نماز، حسینی فرماندارتفرش راجع به جریانات اخیر کشور و برخوردامت اسلامی با این جریانات و همچنین تشویق مردم به صبرو استقامت سخن گفت سپس بعد ازخواندن توحه‌ای درسوک شهادت چهارتن ازسربازان اسلام و همچنین شهادت حجت‌الاسلام هاشمی‌نژاد حجت‌الاسلام غلامحسین رحیمی امام جمعه تفرش بایرادخطبه‌های نمازپرداخت و دراولین خطبه مردم را تشویق به حمایت ومجاهدت درراه اسلام و انقلاب کرد امام جمعه تفرش دربخش دیگری ازسخنان خودگفت همانطوریکه درخت به آب محتاج است، اسلام نیز بعضی مواقع به خون احتیاج دارد.

حجت‌الاسلام رحیمی درخطبه دوم ضمن تأکید همه جانبه مردم به شرکت درانتخابات درمورد پیروزی‌های شگفت‌انگیز سلحشوران اسلام و همچنین شهادت حجت‌الاسلام هاشمی‌نژاد و چندتن ازسربازان رشیداسلام سخنانی برای نمازگزاران ایرادکرد.

آیتا... نوری همدانی امام جمعهٔ همدان:

● اقتصاددانان مادی زیربنای یک ملت و یک جامعه راصنایع طبیعی و ثروت آن جامعه میدانند ولی این ازنظراسلام اشتباه است اسلام اقتصاد را دریک جامعه زیربنانمیداند بلکه اسلام روحیات عالی را شجاعت و مقاومت و ملکات برجسته رادریک جامعه زیربنامیداند و اگر جامعه‌ای دارای منابع اقتصادی باشدولی دارای این خصایص برجستهٔ انسانی نباشد غارتگران منابع اقتصادی را غارت خواهندکرد.

● بی‌جهت نیست که ملت و رزمندگان ما باشنیدن خبرشهادت سرداران اسلام و دیگرشهیدان سست نمیشود و شما ای مردم که با شرق و غرب به ستیزبرخاسته‌اید سست نشوید زیرا پشتیبان شما خداست شما هرقدمی که برای خداباردارید خداوند پاداش آنرا به شماخواهد داد.

● روحیهٔ رزمندگان اسلام آنقدربالا است که شهادت عده‌ای از سرداران اسلام هیچ تأثیری در روحیه آنان ندارد و ما کشورمان را گورصدامیان مزدورخواهیم کردو این کوردلانی که فکرمیکنند با شهادت این سرداران اسلام، ملت ما عقب‌نشینی میکند. دراشتباهند و برای ماکشته شدن درراه مکتب عین سعادت است.

● شهیدهاشمی‌نژاد یک عمرباصحبت وقلم هدف اسلام را دنبال کرد و آخرین کلام خود را باخون نوشت و براستی که

دریافتی از مناجات متوسلین خمس عشره

یارب! این دست نیاز و...

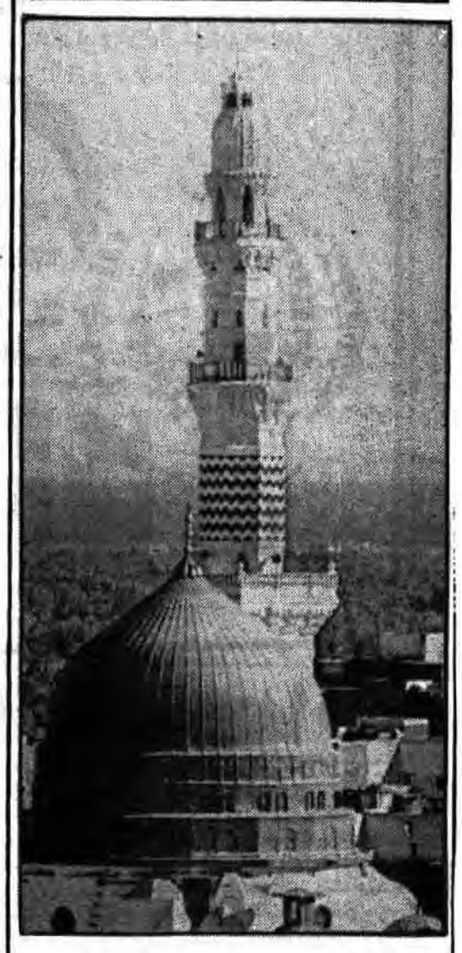

بسم.... الرحمن الرحیم

الهی لیس لی وسیله الیک الاعواطف راه فتک ولالی ذریعه الیک الاعوارف رحمتک و شفاعه نبیک نبی الرحمه و منقذ الامه من الغمه.

خدایا! مرا بسوی تو وسیله‌ای جز رشته‌های رافت تو نیست و سببی جز عرفان رحمت تو نه. خدایا مرا بسوی تو کدامین راه است جز کوچه باغهای مهر تو؟

مرا در گرداب سهمگین گناهانم کدامین ناجیست جز زورق شفاعت نبی تو؟ پیامبر مهرآجین لطافت گستر، آن کشتی نجات‌بخش امت از ورطه هولناک غمهای شکننده.

خدایا بی ماهتاب شفاعت رسول تو و جز در جاده پرپیچ و تاب لطف تو چگونه گام بسوی تو میتوان زد.

فاجعلهما لی سبباً الی نیل غفرانک و صیرهما لی وصله الی الفوز برضوانک و قدحل رجائی. بحرم کرمک و حط طمعی بفناء جودک. فحقق فیک املی واختم بالخیر عملی.

خدایا پایم فرسوده گناه و پشتم خسته بار معصیت است و ابر ظلمانی انانیت ماهتاب مهر تو را حجاب گشته است. و شفاعت محمد (ص) را صعب. خدایا جاده منتهی بتو در غبار و مه گناهانم گم گشته است.

خدایا توفیق طاعت و بعد معصیت آنچنان عطا کن که تا قله شفاعت محمد صعود توانم کرد و تا گذرگاه نسیم غفران تو توانم رسید.

خدایا من مغروق در گرداب گناه به مأمن رضایتت جز باتوان دستهای بخشش تو نتوانم رسید. خدایا زائران امید من برگرد حرم تو طواف میکنند و رائدان اشتیاق من در جستجوی بستان لطف تو هستند.

خدایا پرندگان طمع من برگرد آستان جودتو میگردند.

خدایا گلدان آرزوهای مرا بخشکی منشان و نردبان امید را از زیر پای دلم مکشان.

و تا پایان این راه بی‌پایان مرا بخود مگذار و دست بگیر.

واجعلنی من صفوتک الذین احللتهم بحبوحه جنتک و بواتهم دار کرامتک و اقررت اعینهم بالنظر الیک یوم لقائک واورثتهم منازل الصدق فی جوارک.

و مرا از خاصان ابرار و نیکان اخیار و برگزیدگان ابدالت قرارده که جز جنت عدن برایشان نپسندیدی و جز در بلندای «عندملیک مقتدر» شان ننشاندنی و صاعقه نگاهت را برجانشان زدی و در زیر نم نم باران «الی ربها ناظره» طراوتشان بخشیدی و از میوه‌های «رضی‌الله» شان چشاندی و در زیر پایشان جویها «رضو عنه» روان کردی و بر پشتی منزل صدق در نهانخانه کنارت اتکایشان دادی. یا من لا یفد الوافدون علی اکرم منه ولایجد القاصدون ارحم منه یا خیر من خلابه وحید و یا اعطف من اوی الیه طرید الی سعة عفوک مددت یدی و بذیل کرمک اعلقت کفی فلاتولنی الحرمان ولا تبلنی بالخیبه والخسران یا سمیع الدعا.

ای کریم‌ترین، برای حاجتمندان وای مهربان‌ترین برای قاصدان ای مونس‌ترین بیکسان و تنهایان وای مأمن‌ترین برای آوارگان وای گرمترین آغوش برای واماندگان وای پرقدرت و مهرترین دست برای مستمندان!

من دست نیاز و واماندگی و حیرانی به دامان صمد و جبروت و سبحانی تو آویخته‌ام دستم را به تازیانه حرمان میازار و به خنجر یأس کوتاه مکن.

ای تمامت وجود تو گوش شنیدن وای تمامت آغوش تو گرمای اجابت کردن.

گمشده ما...!

مهدی

ای آسمان، ای زمین، ای خورشید، ای ماه، ای نور، تو چه زیبایی! و چه رازهایی از دل من درنهان داری. ای شبی که درتومن هزار خاطره رازنده میکنم و نام هزارهایی را برزبان میآورم که گوشه‌گوشه قلبم را گرفته‌اند. و ای روز درتومن چه خود را حقیر می‌پندارم و قلبم درروشنی توجه سیاه می‌نمایاند. قلب من پراز هزار بندو آرزوست و من گویا که چیزی را گم کرده‌ام، چیز بزرگی که هرگاه تصورش میکنم قلبم تند میزند، میدانم که نمیتوانم او را تحمل کنم اما چه‌کنم که اینهمه کوچک نیز قلب کوچک مرا اشباع نکرده‌اند و من بدنبال اوی بزرگی هستم که تمام قلبم را پرکند و خلائی نماند، چه اینهمه، امیدهای کوچکی هستند که ناپایدارند و من هرچند صباح دستبندی و دلبندی و پایبندی برخویش بسته‌ام اما هنوز او را نیافته‌ام و جام امیدم هنوز خالی است و اوی بزرگ هرگاه که تصور میکنم میدانم که دراین قلب بسته به بندها جا نمی‌شود و باید که از اینهمه برید و خود را رها کرد اما چگونه که سالهاست با آنها خو گرفته‌ام؟

و از آن وچگونه آن بزرگ درهیچ نگنجیدنی را درقلب کوچک خود جادهم؟

و هرگاه چاره میکنم که گمنام به گوشه‌ای بروم و بندها را ازقلب خود باز کنم تا قلبم آماده او شود اما چه سخت است از اینهمه دل کندن که هرکدام از اینها چندروزی نشانه‌ای برایم بوده‌اند. نشانه‌ای از آن بزرگ برتر تا بتوانم با او حرف بزنم. و بازهمه اینها حرف است حرفهایی که هرشب با خودم میزنم.

حرفهایی که شب میداند و چندان گفته‌ام که از برشده است و حرفهایی است که بارها گفته‌ام و هنوز بدنبال هزار کوچک دیگری هستم تا سرخویش را با آنها مشغول کنم و بازخیال این میکنم که بدنبال او بروم بهرجا که فقط اوست و هیچ‌پابند دیگری مرا از رفتن باز نمیدارد و هیچ دستبندی که دست بسویش دراز کنم و هیچ دلبندی که دل خویش را مهبط او سازم ولی.....

درخیالم که سفرکنم به سرزمین شب، آنجا که میتوان از همه‌چیز دل برید و درهوای دیگری و درخیال حلول او درروح خویشتن چنان نشئه و اشباع شد که خود نیز او شوم و درقنوتی چنان بمعراج روم که با چشم دل ببینمش و با تمامی وجود نور شوم و بسوزم و او شوم و یا به جبهه‌های سفرکنم و آنجا عشق‌ها و ایثارها را ببینم و درس آمادگی بیاموزم، آمادگی برای پذیرش او.

و ببینیم از دل بریده‌ها و از دنیا فرار کرده‌ها را که هم دراندیشه اویندو هم دراندیشه مردم که هم رزم با نفس میکنند و هم رزم با خصم.

و اینک ای او، میدانم که گمشده‌ام توی اما ترا نمی‌فهمم و احساسات نمی‌کنم و باز گیجم و گنگ مانده‌ام. ای همه نیازمن، ای دلبندم من تو را گم کرده‌ام. من تو را بین هزار امید ناماندنی، من ترا بین این خاک ای همه نیازمن، ای دلبندم، من تو را گم کرده‌ام. من تو را بین هزار امیدناماندنی، من ترا بین این خاک من ترا درپشت غبارهای بزرگ، من ترا درورای پرده‌های آهنی نفس خویش. من ترا درزنجیر هوسها، دلبندها، من ترا درقلب خویش، من ترا درخودم گم کرده‌ام. یاریم ده.

ای دردآشنای وجودم، ای امیدبخش قلبم وای معنای احساس گنگم، ای کسیکه میدانم کیستی اما نمی‌فهمم چیستی، هرگاه که میخواهم تصورت کنم و درقلب خویش بگنجانم و احساسات کنم چنان خود را کوچک می‌بینم که گویی قطره‌ای را خواهش آن است که دریا را در دل خود نهان کند و دانه گیاهی را وهم آن است که سبزی را معنا کند و بگستراند و هر آنگاه نیز جای بازی در قلبم نمی‌بینم که جایت دهم.

ای شب که راز دارد و ساکتی و اشکهای قلبم را دیده‌ای و دیده‌ای که تا پاسی از شب هر شب در خود می‌پیچم و در تصور او هستم. تو بگو که در دل تنهایی تو، در دل تنهایم چهها میگذرد تو بگو آنچه را که من داد میزنم اما کسی نمیشنود. بگو که من چیزی وسیعتر از آسمان و بزرگتر از زمین و پابرجاتر از کوه و زلالتر از آب و روشنتر از نور را گم کرده‌ام و خیال گنجانیدن آن در قلب خویش دارم. آیا آن روز میآید که یا او کوچک شده و قلب مرا افتخار هبوط بخشد و یا قلب من چنان بزرگ شود که همه او را در خویش جا دهد که از این خیال نشئه‌ام و میشود آیا که من جز او نباشم و بشوم هر آنچه که اوست؟

و اکنون، آیا قلب بیداری و نفس مطمئنه‌ای و طبیب قلوبی و حبیبی و دردمندی و بیگانه با خویشی و آشنای با اویی هست که درد مرا بفهمد و اینهمه مرا در دریای گیجی خویشم نگاه ندارد و آیا هست آن که گفته باشد آنچه را که من اکنون میگویم و آیا هست کسی که درد مرا کشیده باشد و این تلخی جانکاه فراق را چشیده باشد و آیا نفس مطمئنه‌ای هست که مرا از این یأس و هراس برهاند و اطمینانم دهد و آیا طبیعی هست که درمانم کند و آیا آشنای غم‌گساری هست که که غم او خورده باشد و آیا محو شده‌ای هست که در لقای او نور شده باشد و آیا بمعراج رفته‌ای هست که مرا از حلاوت عروج کامروایم کند و بگویدم که آن بالاها در اعلی علیین چه خبرهاست و کسی هست که با او دیدار کرده باشد و آیا کسی هست که بداند من چه باید بکنم؟ تا از اینهمه درد و غم و هراس و یأس و هوس رها بشوم.

درد احساس نکردن او، غم ماندن در دریای کوچک‌ها، هراس از گیجی و گنگی نفهمیدن او یأس از خویشتن و هوسهای نفسانی.

اینهمه تاب مرا گرفته‌اند و هردم خیال فرار دارم از همه چیز تا بروم سراغ او هرجا که هست و گم گشته‌ام را بیابم اما کجا بروم که او همه جاست و همینجاست اما دیده و قلبم ناپاک است وگرنه تابحال میدیدمش هر لحظه گمان میکنم که باید بسراغش رفت و از میانه گریخت اما باز...

من او را میخواهم هرکجا که باشد و هرچه که هست و هرگونه که بخواهد همو میشوم.

ای تویی که قلبم برای تو می‌طپد چه سیاهی غمباری قلبم را احاطه کرده است و چه غبار وحشتناکی راه از دل بریدن را بر من بسته است و چه کرده‌اند این هوسها بر من که هیچ ترا نمی‌بینم واحساست نمیکنم کمکم کن که تنها امیدم تویی و بکن بر من هرآنچه که صلاحم هست و هدایتم کن و این پرده‌ها از دیده‌ام بردار و رهایم کن، رهایم کن که جان از قفس تنگ جسمم رها شود که دیگر نفسم بند آمده و روحم میخواهد که پرواز کند.

ای او، ای تو، مرا دریاب که جانم خسته است و روحم آزرده و تمامی وجودم در سراغ توست، خودرا بنمایان و نشانم ده و مهیا کن با نماز، یا نیاز، با شهادت باهرچه که میشود پاکم کن و خالصم نما تا از رنج بودن سبکبار شوم و سوی تو پرکشم و در دیدارت محو تو شوم.

ای اوای تو که نام نامی‌ات «خدا»ست مرا عاشق و عارف خویشت کن تا من خود نباشم و یاریم ده تا که روزی از ذکر انا الحق خویش مخمور لقای تو گردم ای حبیب

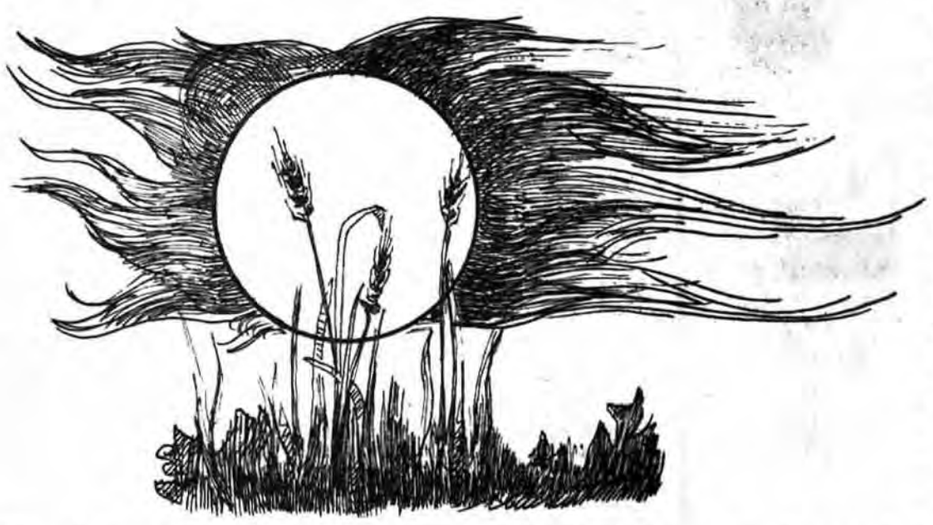

یاد آر ز شمع مرده، یاد آر!

علی‌اکبر دهخدا

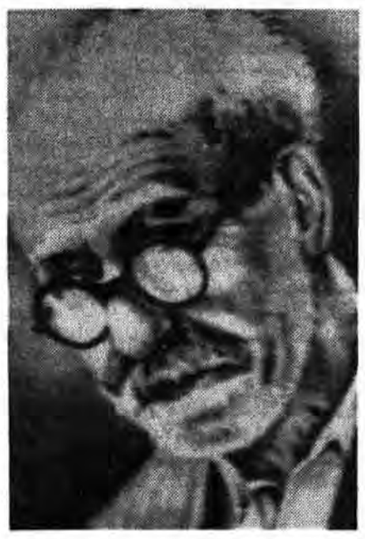

ای مرغ سحر، چو این شب تار
بگذاشت زسر سیاهکاری،
وزنفخهٔ روحبخش اسحار،
رفت از سر خفتگان خماری،
بگشود گره ز زلف زر تار،
محبوبهٔ نیلگون عماری،
یزفان به کمال شد پدیدار،
و اهریمن زشتخو حصاری،
یادآر ز شمع مرده، یاد آر!
ای مونس یوسف اندرین بند!
تعبیر، عیان چو شد ترا خواب،
دل پر ز شعف، لب از شکر خند،
محسود عدو، به کام اصحاب،
رفتی بر یار و خویش و پیوند
آزادتر از نسیم و مهتاب،
زان کو همه شام با تو یکچند
در آرزوی وصال احباب،
اختر به سحر شمرده، یادآر!
چون باغ شود دوباره خرم،
ای بلبل مستمند مسکین‌اوزسنبل و
سوری و سپر غم،
آفاق نگارخانهٔ چین،
گل سرخ و به رخ عرق زشبنم،
تو داده زکف، زمام تمکین،
زان نوگل پیشرس که در غم،
ناداده به نار شوق تسکین،
از سردی دی فسرده، یادآر!
ای همره تیره‌پور عمران،
بخذشت چو این سنین معدود،
وان شاهد نغز یزم عرفان،
بنمود چو وعد خویش مشهود،
وز مذبح زر چو شد به کیوان
هر صبح شمیم عنبر و عود،
زان کو به گناه قوم نادان
در حسرت روی ارض موعود،
بر بادیه جان سپرده، یادآر!
چون گشت زنو زمانه آباد،
ای کودک دورهٔ طلایی!
وزطاعت بندگان خود شاد،
بگرفت ز سر خدا، خدایی،
نه رسم ارم، نه اسم شداد
گل بست زبان ژاژخایی،
زان کس که زنوک تیغ جلاد
ماخوذ به جرم حق‌ستایی،
تسنیم وصال خورده، یاد آر!

فروغ خور یکی باشد بود کثرت زروزنها

حاج ملاهادی سبزواری

الا یا ایها الورقی ثری تثوی الطلعن عنها
که اندرعالم قدسی ترا باشد نشیمنها
قداستوکرت فی مهوی العواسق عن وری صفحا
خوشا وقتی که بودت باهم آواز آن پریدنها
برون آی از حجاب تن بپر برساحت گلشن
کنی تا چند از روزن نظر برطرف گلشنها
تو سیمرغ همایونی که عالم زیرپرداری
چسان با این شکوه و فرگزیدی کنج گلخنها
در آن باغ و در آن هامون برت حاصل زحدافزون
زبهردانه‌ای ای دون نمودی ترک خرمنها
تو طاوس شهی اما به چرمی دوخته از جرم
چو بینی خویش از آنروزن کز آن برگیری ارزنها
بود هر دم چو بوقلمون ترا اطوار گوناگون
گهی انسی و گاهی جان گهی بت گه برهمنها
صبا بلغ الی سلمی من الماسور تسلیما
بگو تا چند با تنها نشیند تن زند تنها
همه جانها بقالبها نقوشی از پرعنقا
فروغ خور یکی باشد بود کثرت زروزنها
نهایت نیست ای اسرار، اسرار دل ما را
همان بهتر که لب بندیم از گفت و شنیدنها

گردوفروش

عکس از: صادق

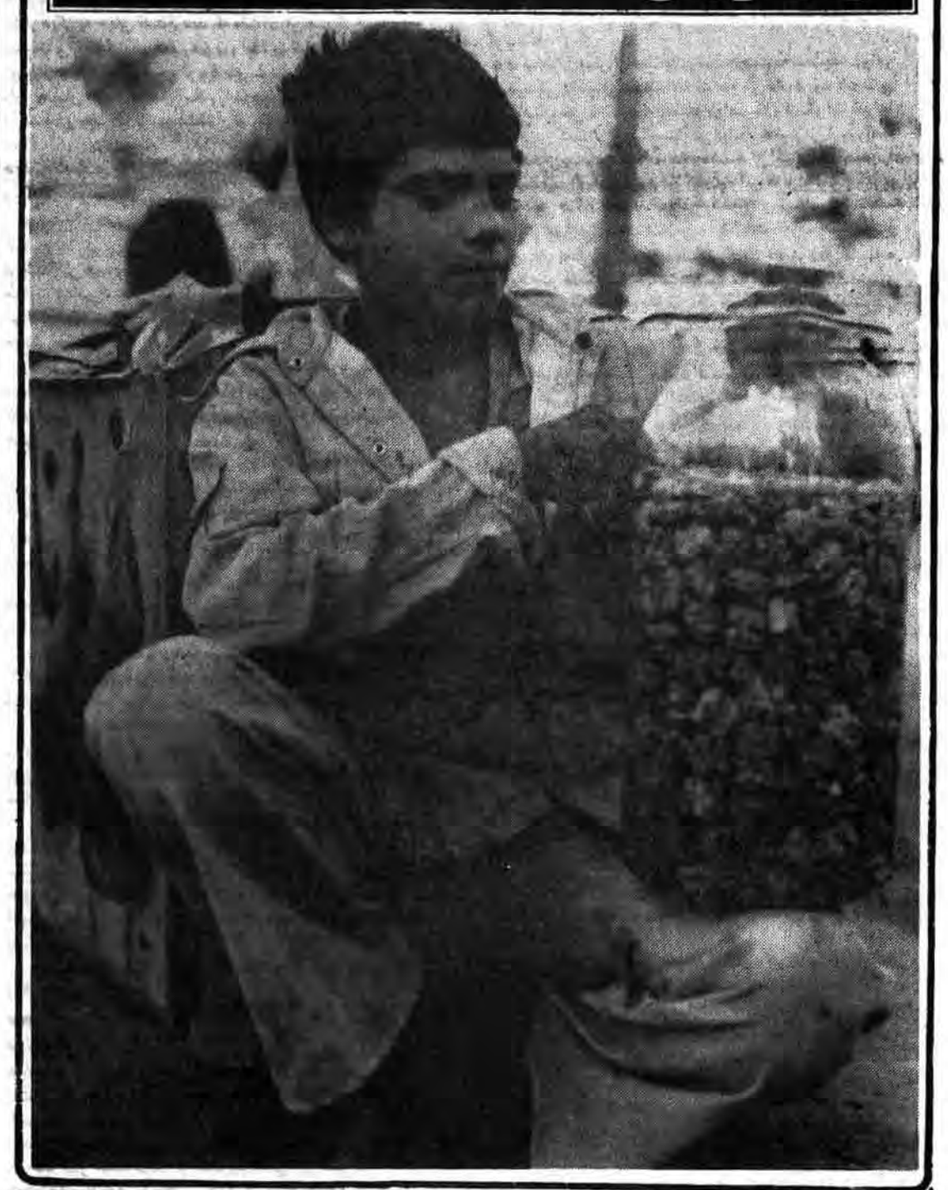

الشطحیات

احمد عزیزی

قصه غوک و حواصیل

... از کوره راه قدیمی صدای گام پیامبرانه‌ای میاید بوی عصادر دره پیچیده است....

برگرد مرداری در گوشه‌ای، اجتماع پشه‌ها و مگس‌ها برپاست، پیرمردی لب گور و تنفس بدین منظره مینگرد، عصیانی جوان، مغرور و با اعتماد میگوید: این جا گندابی براستی است، زشتی در درجه‌ای والا قرار دارد و تعفن، در رگ‌های تنفس رخنه میکند، دیدگانی بیناترم آرزوست! رهگذری خوشبین، دریا دل میخواهم که درین زشتی چندگانه، به کشف رگه‌های زیبائی بپردازد، ابری بی‌برق در گوشهٔ آسمان برای قضاوت ایستاده است، از کوره راه قدیمی، صدای گام پیامبرانه‌ای میآید، بوی عصا در دره پیچیده است، پیشقراولان ملکوت، نزول موسارا بشارت میدهند!

نابینائی میگفت: چه زشت بد بوئیست!
زاهدی کوردل به حرف آمد: از آن طرف بگذریم!

و سخنی گل‌گون از زبان فرزند فرعون تراوید: بنگرید که دندان‌های سپیدش چه زیباست؟ فرزندان خاک! در نوش عسل نیش زنبور نهفته است، هر مرگی به تولدی میانجامد، هر تولدی با مرگی دست به گریبان است، در گلستان، گل‌های بدبو نیز فراوانند، در وصال گل، دست‌هایتان را برای زخمهای احتمالی آماده کنید! بر سر هر گنجی ماری خفته است، با هر گلی خاری میروید، حیف نیست بخاطر دندان زهرآلود، مارخوش و خط و خال را مطرود کنید؟ اگر فرصت صحرا یافتید، آفتاب گردان باشید، خورشید خود شیوهٔ درست تماشا را خواهد آموخت! ابر، جاودانه نیست، تخصص باد، پراکندن پاره‌های تیرهٔ جویست، و آفتاب خواهد تابید اگر که همهٔ ابرهای عالم نیز تبانی کرده باشند من تنفر دارم از آن دیدگانیکه در چهره‌ها بدنبال نقیصه میگردند! بینی کج را به ابروی کمان ببخشید!

چرا سروبی میوه، زینت بخش جویبار شاعران شده است؟ زشتی آنقدر کمرنگ است که در رنگارنگ بستان بچشم نمیخورد، خرچنگ، قسمتی از حیات زیبای برکه است، اگر غوک بد چهره در مرداب قدیمی تناسل نکند، تناسب حواصیل را چگونه درخواهید یافت؟ تریاک درد زدای بی در ما نیست! این احتمالات نیمه‌درست را نیز بخاطر داشته باشید! عصر، عصر بی‌پنجره ایست، نوع مردمکها با گذشته فرق میکند، عینک نیز بر کوری بینایان افزوده است!

کتاب‌ها را درقفس انداخته‌اند، دیگر کسی با پر مرغ، بر پوست آهونامه نمینویسد، فرزندان زمانه، بجای نشاط ریاحین، نشئه والیوم را برگزیده‌اند، وای بر شما! میخواهند نارون‌ها را بازنشسته کنند، میخواهند مستمری درخت را دیگر نپردازند! و دودهای برنخاسته را در پاکتهای رنگین، معامله میکنند حجم چپق در فضای زمین افزایش یافته است، بشر در بیابان شهرنشینی بدنبال سراب میگردد! دراین میانه من، حالت زنگزده‌تری دارم، شمشیری بی‌غلافم! گوشی بدهکارم نیست! چشمی مرا به خود نمیدزد! ساعتی به درد دل‌های آبشاری من گوش فرا نمی‌دهند، میخواهم سرگذشت پرستوئی را برایتان بازگو کنم، که بعلت عدم چنار، بر روی سیم برق خشکید! من در نگاه دیگران خاک‌آلودم، به گفتگو نمیارزم، مرا به حساب عصبداران نمیگذارند، چرا که من، شیفته عصر پستاندارانم! و در اشتیاق آمازون میسوزم!

از کهکشان ادب

نخستین درس بایزید

نقل است که چون مادرش به کتاب فرستاد و به سورت لقمان رسید بدین آیت که: ان اشکر لی ولوالدیک، حق تعالی می‌گوید که: شکر گوی مرا و شکرگوی مادر و پدر را. از استاد در معنی این آیت پرسید. چون استاد معنی آن بگفت، در دل او کار کرد. لوح بنهاد و دستوری خواست و به خانه رفت. مادر گفت: «یا طیفور به چه کار آمده‌ای؟ عذری افتاده است یا هدیه‌یی آورده‌اند» گفت: «نه، بدین آیت رسیدم که حق تعالی می‌فرماید به خدمت خویش و به خدمت تو من در دو خانه کدخدایی چون کنم؟ این آیت بر جان من آمده است. یا از خدا در خواه تا همه آن تو باشم یا مرا به خدا بخش تا همه آن او باشم» مادر گفت: «ترا در کار خدا کردم و حق خود به تو بخشیدم».

وزیر مشاور و رئیس سازمان برنامه و بودجه

حجم معاملات غیرنفتی بین ایران ورومانی به۷۰میلیون دلار در سال‌میرسد

سرویس اقتصادی

بگزارش خبرنگار اقتصادی ما دکتر بانکی وزیر مشاور و سرپرست سازمان برنامه و بودجه در یک مصاحبهٔ مطبوعاتی به تشریح قراردادهای فی‌مابین ایران و رومانی و برخی ارسیاستهای اقتصادی دولت پرداخت.

وی ابتدا در مورد سیاستهای دولت در زمینهٔ اقتصادی گفت: هدف کلی دولت مبارزه با ابرقدرتها و تحقق شعار نه شرقی نه غربی مردم ما است. دولتهای متجاوز سعی کرده‌اند ما را در بروا قرار بدهند و در این رابطه ر شیوه‌هایی چون تحریم قتصادی و فشار به کمک عوامل رتجاعی منطقه از طریق افزایش صدور نفت آنها استفاده کرده‌اند، از آنجائی که دولت متعهد به خون شهدا است طبیعتاً سعی‌بایستی ساکت بنشینیم،و ـید به دنیا می‌فهماندیم که ما معتقد هستیم که رشد اقتصادی خودمان را تامین کنیم. در این رابطه با در نظر گرفتن یک سری واقعیتها مشخص کردیم که برای رعایت شعار نه شرقی و نه غربی ـ چه کشورهایی میتوانیم روابط اقتصادی داشته باشیم و پس از مشخص شدن آن دسته از کشورهایی که نسبت به انقلاب اسلامی ما موضع مثبت یابی طرف دارند با آن کشورها مبادلات و همکاریهایمان را توسعه بدهیم.

افزایش مبادلات ایران و رومانی

وی آنگاه افزود: البته با توجه به اولویتهائی که به کشورهای رومانی که در راس آن معاون نخست وزیر آن کشور نیز حضور داشت به چند مطور صورت گرفت، اولین برنامه ما در رابطهٔ با آشنائی این هیئت با جو انقلاب و جمهوری اسلامی با توجه به دروغ پردازیهای خبرگزاریهای امپریالیستی بود. دومین کار ما در ارتباط با روابط اقتصادی قبل از انقلاب‌باآن‌کشوروبررسی

*** توسعه مبادلات و همکاریهای ما با کشورها بر اساس موضع آنها نسبت به انقلاب اسلامی ما و رعایت اصل نه شرقی و نه غربی میباشد.**

*** میزان خرید نفت توسط رومانی از ۲/۵ میلیون تن در سال به ٤ میلیون تن افزایش پیدا میکند.**

*** برنامه ما در آینده استناد هر چه بیشتر از صنایع غیر پیچیده خواهد بود.**

*** ما در رابطه با قیمت نفت صادره به رومانی بهیچ وجه تصمیم بر تخطی از قیمت اوپک را نداریم.**

و تحلیل مشکلات موجود و برطرف کردن آن بود که به توفیقات چشمگیری دست یافتیم که از آن حمله برطرف کردن مشکل تحویل حس بود که با انتقال مرکز واردات ازحلفا به بندرخمینی این مشکل بکلی برطرف شد. دیگر آنکه در سابق نمونه‌های احساس با اصل کالاها مغایرتهایی داشت که در این زمینه این هیئت تعهد سپردند که این مشکل را رفع کند.

گسترش مبادلات ایران و رومانی

سرپرست سازمان برنامه و بودجه در مورد برنامه‌های آینده این مناسبات گفت: اولین موضوعی که بر آن تأکید داریم حمل و صدور کالاهای غیر نفتی میباشد که در این رقم نسبت به سال گذشته که رقمی بالغ بر ٦ میلیون دلار بود افزایش چشمگیری را نشان میدهد.

همچنین در مورد خرید نفت توافق شد که میزان خرید نفت توسط رومانی از ۲/۵ میلیون تن در سال به ٤ میلیون تن افزایش پیدا کند، البته لازم به یادآوریست که ما در رابطه با دیگر داریم رومانی اظهار تمایل به همکاری کرد و ما با در نظر گرفتن موضع مثبت این کشور نسبت به انقلاب از این تمایل استقبال کردیم. دعوت از هیئت

توافق گفت: ما شش کمیسیون تشکیل دادیم که این کمیسیون‌ها شامل کشاورزی، بازرگانی، صنعت، معدن، راه و ترابری و نیرو بود که هریک از این کمیسیون‌ها زیر نظر معاون وزارتخانه‌هایشان تشکیل شد که کار هریک از اینها بررسی قراردادهای قبل و برنامه‌ریزیهای بعد بود. ما ابتدا توجهمان به امکانات رومانی و سپس نیازهای خودمان بود و با توجه به این مسئله به مذاکره نشستیم.

آنگاه دکتر بانکی به برشمردن موارد توافق ایران و رومانی پرداخت و گفت ما دررمیه‌های شیلات در رابطه با ساختن رودخانه‌ها، تأسیس بنادر خرید قایقهای کشتیرانی و تونل های انحماد و ماشینهای سردخانه‌دار برای حمل ماهی‌ها، همچنین درمورد دام دررمینهٔ مطالعه مرغداری و آموزش افراد جهت اینکار، بالا بردن ظرفیت تولید غله در ایران وزنبورداری، در زمینهٔ صنعت در رابطه با صنایع داروئی، شیمیائی، پتروشیمی، چوب و سلولز و کاغذ

همچنین متالوژی، نساجی، مصالح ساختمانی و معدن، و نیز در مورد ساختن کارخانه‌های آهک، قطعات بتن پیش ساخته تا متاتول و ماده DAMD و در زمینهٔ تراکتور سازی افزایش ۳۰/۰۰۰ تراکتور بیش از ظرفیت قبلی همچنین در رابطه با انرژی و راه و ترابری و نفت و گاز و پتروشیمی مذاکره و به توافق رسیده‌ایم که البته سعی ما بیشتر روی قراردادهای کوتاه مدت و ضروری خواهد بود و در حال حاضر کمتر به معاملات دراز مدت خواهیم پرداخت.

قیمت نفت صادره به رومانی به هیچ وجه تصمیم بر تخطی از قیمت اوپک را نداریم.

استفاده از صنایع ساده

محمدتقی بانکی افزود: از دیگر برنامه‌های ما در آینده استفاده هرچه بیشتر از صنایع غیر پیچیده خواهد بود. بنابر اعتقاد ما یکی از خیانتهای بزرگ شاه ملعون ورود کالاهای مصرفی زیاد بود ولی خیانت بزرگتر شاه آوردن صنایع پیچیده دور از ذهن کارگران و مهندسین ایرانی بود، و در این رابطه سیاست ما بر آن است که در قبال فروش نفت احساس ضروری و تکنولوژی غیر پیچیده خریداری کنیم که به عنوان مثال ما از رومانی ۵۰ لوکوموتیو خریداری و تعداد ۳۰ لوکوموتیو اجاره کرده‌ایم و درضمن این خرید تکنیسین‌های ما هم آموزشهای لازم را دیده‌اند و ما می‌توانیم در آینده‌ای نزدیک شاهد ساختن این صنایع توسط تکنیسین‌های خودمان باشیم.

آنگاه سرپرست سازمان برنامه به معاملات تهاتری اشاره کرد و گفت: سعی ما بر بالا بردن سطح معاملات تهاتری فی‌مابین میباشد که از این طریق فروش نفتمان بالا رفته و این خود سبب شکست توطئه‌های امپریالیست خواهد شد.

اجرای اصل ٤٤

وی آنگاه با اشاره به اهمیت اجرای اصل ٤٤ قانون اساسی گفت: ملت ما همیشه از این مسئله در رنج بوده که عده‌ای تاجر احساس را خریده و بطور ناعادلانه‌ای فروخته‌اند و متاسفانه بعداز انقلاب هم این موضوع شدت پیدا کرده است که در این رابطه ازجمله اقدامات ما گرفتن تعهد از مقامات رومانی در مورد عدم معامله با تجار و انحصار خرید توسط وزارت بازرگانی بود که با توجه به ازبین بردن واسطه‌ها میتوانیم این امید و اطمینان را به مردم بدهیم که قدم مثبتی در راه کنترل تورم و تثبیت قیمتها برداشته‌ایم.

جزئیات توافق

آنگاه وی با اشاره به جزئیات

اطلاعیه مهم وزیر کشاورزی در رابطه با بزیر کشت بردن زمینهای زراعتی

بگزارش خبرگزاری پارس از سوی محمد سلامتی وزیر کشورزی و عمران روستائی در رابطه با تعیین تکلیف اراضی مزروعی و در جهت هرچه بیشتر بزیر کشت بردن زمینها و جلوگیری از بلاکشت ماندن آن، اطلاعیه‌ای باین شرح انتشار یافت.

بسم‌الله الرحمن الرحیم

کشاورزان ما هم که در پشت جبهه هستند آنها هم مجاهد هستند و آنها هم برای اینکه ما محتاج به قدرتهای دیگری، چشم مجاهدت میکنند و از قرار مذکور امسال از سالهای قبل کشاورزی بهتر و سطح‌برداشت بالاتر بوده است و من میدوارم که کشاورزان قدر خودشان را بدانند و احتیاج هم کشوری به کشاورزی که ارزاق کشور را تامین میکند بیشتر از سایر چیزهاست و شما کشاورزان برتر کشور ارجمندتر از سایر قشرها هستید چونکه ارزاق ملت که مورد احتیاج ملت است و بالاترین احتیاج است شما تامین میکنید و انشاءا.... خودتان را به حد کفا برسانید بطوریکه ما محتاج به هیچ یک از کشورها نشده باشیم بلکه انشاءا.... این فرآورده کشاورزان به کشورهای دیگر هم انشاءا... صادر بشود.

امام خمینی ٦٠/٧/٧

بدینوسیله باطلاع کلیه کشاورزان عزیز در سراسر کشور میرساند که براساس تصمیم مورخ ٦٠/٥/٢٤ شورایعالی قضائی در مورد تعیین تکلیف اراضی مزروعی و در جهت هرچه بیشتر به زیر کشت بردن زمینها و جلوگیری از بلاکشت ماندن آن، شورای کشت مرکب از نمایندگان نهادهای انقلابی و ارگانهای ذیربط تشکیل و همانند سال گذشته در مورد کشت سال جاری زراعی طبق همان ضوابط عمل مینمایند.

لذا در این برهه از زمان که کشور اسلامیمان از هر سو در معرض توطئه‌های ضد انقلاب خارجی و داخلی قرار گرفته بر کشاورزان متعهد و مسلمان است که در جهت خنثی نمودن مکر شیطان بزرگ آمریکای جهانخوار و اذناب وابستهاش با کشت هرچه بیشتر مانند امسال که از سالهای قبل کشاورزی بهتر و سطح برداشت بالاتر بوده است. محصولات کشاورزی بخصوص گندم و جو مملکت را به سوی خودکفائی سوق دهد و موجبات رضای خدای تبارک و تعالی را حاصل نماید. انشاء... «و من یتوکل علی..... فهو حسبه»

مقررات بین‌المللی تنظیم تلگراف اعلام شد

روابط عمومی شرکت مخابرات طی اطلاعیه طریق صحیح نوشتن تلگراف را اعلام کرد. درقسمتی از این اطلاعیه آمده است:

یکی از عواملی که موجب خروج ارز اضافی میشود عدم رعایت طریق صحیح نوشتن کلمات تلگراف به لاتین میباشد.

که این امر موجب ضرر و زیانهائی است که هر ساله مبلغ هنگفتی را به جیب کشورهای طرف قرارداد ما میریزد. بدین جهت با کوششهای بسیاری که بمنظور اجرای صحیح مخابره تلگراف با رعایت قواعد ذیل طی سال ٥٩ انجام گرفت آمار یکساله اخیر نشان میدهد چنانچه روش قدیم را ادامه دهیم سالانه مبلغی حدود ٥٤/٠٠٠/٠٠٠ ریال ارز اضافی پرداخت مینمائیم.

بدین لحاظ مطابق آخرین روش نحوه نوشتن شمارش و احتساب کلمات تلگرافات لاتین را بقرار زیر باطلاع عموم میرساند.

امید آنکه با دقت هرچه بیشتر شما ملت شریف در بکار بردن این تذکرات بتوانیم از خروج مبلغ فوق به خارج از کشور جلوگیری نمائیم.

١- به کلمات ، گروههائی از حروف، عبارات، رمز یا کشف، اعداد و یا مجموعی از آنها در صورتیکه فقط بصورت متصل نوشته شده: و بیش از ده حرف نباشد یک کلمه اجرت تعلق میگیرد.

٢- کلمات ، حروف ، اعداد، علامات و یا مجموعی از آنها (علائم بایستی قابل مخابره باشد) که بیش از ده حرف باشند یک کلمه حقیقی محسوب ولی بازاء هر ده حرف اضافی و یا کسر آن (خواه یک کلمه بی معنی و یا از اتصال چند کلمه با معنی تشکیل شده باشد.)

یک کلمه اجرت دریافت میشود.

تذکر : آدرس تلگراف از قاعده فوق مستثنی میباشد و بایستی کلمات کاملاً مشخص و جدا از هم باشد.

و نمیتوان در آدرس کلمات خانم، آقا، نام ، نام خانوادگی و نام خیابان را بهم متصل نمود.

بدیهی است نام شهر مقصد، ایالت و کشور و کد آن یک کلمه محسوب میشود.

جهت رفع اشکالات موجود در این زمینه هموطنان عزیز میتوانند در ساعات اداری با شماره تلفن ٣٠٤٨١٠ تماس بگیرند.

دولت اداره طرح لنگاچوب کلاردشت را بعهده گرفت

بگزارش خبرنگار خبرگزاری پارس بنقل از بخشداری کلاردشت طرح عظیم لنگاچوب که ١٧سال پیش از سوی یکی از سرمایه‌داران کلاردشت بنام اکبر حاجیان به اجراگذاشته شده و توسط وی مورد بهره‌برداری قرار گرفته بود بحکم دادگاه انقلاب اسلامی نوشهر و چالوس مصادره گردید که اینک با سیصد کارگر زیر نظر هیئت مدیره‌ای مرکب از نمایندگان سرجهادگلداری کل، جهادسازندگی، دادگاه انقلاب اسلامی و فرمانداری نوشهر، چالوس اداره میشود.

بهره‌برداری از یک راه روستایی در شیروان

مشهد خبرگزاری پارس- عملیات احداث و شن‌ریزی راه روستایی شیروان به روستای خطاب که از سوی فرمانداری این شهرستان انجام شد پایان یافت و این راه روستایی مورد بهره‌برداری قرار گرفت . بگزارش خبرگزاری پارس هزینه اجرایی احداث و شن‌ریزی این راه روستایی که ده کیلومتر طول دارد مبلغی در حدود یک میلیون ریال بوده است همچنین فرمانداری شیروان اعلام کرد راه روستای خطاب به ترک نیز که از سوی این فرمانداری در حال احداث است مراحل پایانی را میگذراند و بزودی مورد بهره‌برداری قرار خواهد گرفت.

اعزام کارگران به جبهه های جنگ

در پی اعزام نیروهای رزمنده و ایثار گر به جبهه‌های جنگ تحمیلی رژیم مزدور صدام آمریکائی علیه انقلاب اسلامی ایران اطلاع پیدا کردیم که ماه گذشته ٤٩ نفر از برادران فنی کارخانه ایران ناسیونال از سوی جهاد سازندگی انجمن اسلامی این کارخانه جهت تعمیر خودروهای نیروهای مسلح جمهوری اسلامی ایران به جبهه‌های جنگ اعزام شده‌اند. با آرزوی موفقیت برای این برادران.

فعالیتهای عمرانی

یزد

عملیات احداث و تکمیل مدارس راهنمایی مهدیه و شهید زنبق در یزد با هزینه‌ای به مبلغ ١٥ میلیون ریال بپایان رسید و برای بهره‌برداری تحویل اداره کل اموزش و پرورش استان شد.

همدان

از اوایل سال جاری تا پایان شهریور ماه ٣٨ روستا در استان همدان به شبکه سرتاسری برق کشور پیوسته واز تسهیلات برق و روشنائی بهره‌مند گردیدند. بگزارش خبرگزاری پارس و بنقل از سرپرست برق استان همدان اسامی روستاهائی که به سیستم شبکه سرتاسری وصل شده‌اند بدین شرح است.

١- روستای نگار خاتون- ٢- فیض‌آباد- ٣- روحان- ٤- سناج- ٥- تاوه ٦- پشجین- ٧- وزن- ٨- شاهنچرین - ٩- شنجوز- ١٠- نظام‌آباد- ١١- فارسپجین- ١٢-درجزین- ١٣-نیر- ١٤- نوار- ١٥- سینکه قلعه - ١٦- سمعان- ١٧- احمدآباد- ١٨- خوشاب علیا - ١٩- دولوجردین علیا- ٢٠- سدولوجردین سفلی- و روستاهای گندجین و آب باریک و تاج‌آباد از بخش بهار بایان- شاوه- و گندچین از بخش کبوتر آهنگ و هنوش از بخش اسدآباد- کوسک تالا- کوسک پائین - سمانیزان وخیرآباد.

فردوس

در مشهد اعلام شد همزمان با سالگرد جنگ تحمیلی و در آستانه سال تحصیلی جدید بخش سرایان از توابع شهرستان فردوس و روستاهای اطراف ان زیر پوشش تلویزیونی قرار گرفته است. و منبعد اهالی منطقه یاد شده میتوانند برنامه‌های سیمای جمهوری اسلامی ایران را بر روی کانال پنج مشاهده کنند.

کردستان

بیش از ١٦٥ کیلومتر راه روستائی طی پنج ماهه اول سالجاری در استان کردستان احداث و بهره‌برداری شد.

بگزارش اداره کل راه و ترابری استان کردستان همچنین بیش از ٢٠٠ کیلومتر از راههای فرعی کردستان شن‌ریزی و مرمت شده وعلاوه بر طرح احداث یک پل چهار دهانه ١٠ متری که تاکنون بیش از ٦٠ درصد از کارهای ساختمانی آن بپایان رسیده ١٨ خانه سازمانی و ٢ دستگاه ساختمان راهداری نیز از سوی این اداره کل در دست احداث میباشد.

فردوس

پروژه برق‌رسانی روستای مزم از توابع بخش سرایان شهرستان فردوس پایان یافت و مورد بهره‌برداری قرار گرفت بگزارش خبرنگار خبرگزاری پارس هزینه اجرائی این پروژه که معادل سه میلیون ریال بوده است از محل اعتبارات بخشداری سرایان جهاد سازندگی و خودیاری روستائیان تامین گردیده است.

کهکیلویه و بویر احمد

عملیات ساختمانی ٦٦ دستگاه خانه مسکونی ارزان قیمت در شهرستانهای گچساران و کهکیلویه و ٢ باب مدرسه ٥ کلاسه در بخشهای سی‌سخت و لنده با اعتبار ١٨١٨٠٠٠٠٠ ریال از محل طرحهای مختلف به اتمام رسید.

مدیر کل مسکن و شهرسازی استان کهکیلویه و بویر احمد ضمن اعلام این خبر افزود از خانه‌های یاد شده ٤٧ دستگاه در گچساران ٦ دستگاه در دهدشت ٢ دستگاه در بخش سوق و ٢ دستگاه در بخش لنده می‌باشد.

همچنین ٢ باب مدرسه ٥ کلاسه با کارگاه و سرویس در بخشهای لوداب و سی‌سخت نیز آماده بهره‌برداری شده است.

آمل

بکوشش اداره بهداشت محیط شهرستان آمل کار آبرسانی به روستاهای فیروز کلا علیا سفلی و وسطی از توابع این شهرستان با نصب یکدستگاه منبع هوائی و ٦٠٥٤ متر لوله‌گذاری باتمام رسید و مبلغ ٩ میلیون و ٨٤٣ هزار ریال هزینه انجام آن از محل بودجه طرحهای خاص ناحیه‌های شهرستان آمل تامین شده است.

ساری

کار برق رسانی به سه روستای بن ده افراسرا و شاکتی از توابع آمل بپایان رسید و ٢٥٠ خانوار این روستاها از روشنائی برق بهره‌مند شدند مبلغ ١٥ میلیون و ٤٧٤ هزار ریال هزینه انجام این طرحها از محل اعتبارات شرکت برق منطقه مازندران پرداخت شده است همچنین عملیات احداث یکباب دبستان ٥ کلاسه با زیر بنای ٤٤٥ متر مربع در روستای سرون محله بابل زیر نظر آموزش و پرورش این شهرستان بپایان رسید و آماده بهره‌برداری شد ٧ میلیون و ٦٠٠ هزار ریال هزینه اجرای این طرح از محل اعتبارات گروه نوسازی آموزش و پرورش استان پرداخت شده است.

همچنین عملیات احداث یک واحد آموزشی سه کلاسه دوره ابتدائی در روستای کاردگر کلای نور با زیر بنای ٨٢ متر مربع بپایان رسید و آماده بهره‌برداری شد مبلغ یک میلیون و ١٨٠ هزار ریال هزینه اجرای این طرح از محل اعتبارات اداره آموزش و پرورش نور تامین و پرداخت شده است، ضمناً با صرف هزینه‌ای معادل ٢ میلیون و ٣٠٠ هزار ریال از محل اعتبارات طرحهای خاص ناحیه‌های استان مازندران عملیات آبرسانی و بهسازی دوحشمه در منطقه خطیر کوه سواد کوه با ٣٠١٠ متر لوله گذاری و نصب یکدستگاه مبع زمینی بگنجایش ٥٠ متر مکعب بپایان رسید و ٥٠٠ نفر از ساکنان این روستا از مزایای آب سالم بهره‌مند شدند.

کار احداث راه روستائی سرکوسرا به رامسر به‌پایان رسید و مورد بهره‌برداری قرار گرفت این راه روستائی یک کیلومتر طول و ٦ متر عرض دارد و یک میلیون و ٣٢٠ هزار ریال هزینه انجام این راه روستائی از محل اعتبارات دفتر عمران امام در رامسر تامین شده است.

اردبیل

کار ساختمان پل برروی رودخانه روستای عنبران سفلی از توابع شهرستان اردبیل که توسط دفتر عمران فرمانداری اردبیل در سال گذشته شروع شده تا کنون ٩٠ درصد از کار آن انجام یافته و مبلغ ٢ میلیون و ٢٥٧ هزار ریال هزینه دربرداشته است.

این پل ٣ روستای ارشق پیله‌رود و بخش نمین و چندین روستای حومه را به هم ارتباط میدهد.

***

کار لوله‌کشی آب آشامیدنی به روستای نوجهده از توابع شهرستان اردبیل با هزینه ٢ میلیون ٨٠٠ هزار ریال به پایان رسید و مورد بهره‌برداری قرار گرفت. به گزارش دفتر عمران فرمانداری اردبیل با بهره‌برداری از این پروژه ٨٥ خانوار این روستا از آب آشامیدنی لوله‌کشی برخوردار شده‌اند و برای استفاده عموم در نقاط مختلف روستا ١١ شیر آب نیز به همین منظور نصب شده است. اهالی این روستا در کند مسیر لوله حفر چاه و خرید موتور آب کمک و همکاری نموده‌اند. روستای نوجهده یکی از چند روستایی است که بعد از انقلاب اسلامی ایران از نعمت برق نیز برخوردار شده است.

مدت اجرای این طرح ٦ ماده بوده است.

اصفهان

ساختمان مرکز بهداشت درجه ٤ زرین شهر به پایان رسید و جهت بهره‌برداری تحویل سازمان بهداری گردید این پروژه در زمینی بمساحت ٣٠٠٠ متر مربع با زیر بنای ١٧٤٠ متر مربع دارای ٤٨ اتاق سرویسهای مربوطه آب و برق تاسیسات حرارتی میباشد هزینه اجرای این پروژه ٤٦٠٠٠/٠٠٠ میلیون ریال که تماماً وسیله اداره کل مسکن و شهرسازی استان اصفهان از محل طرحهای وزارت مسکن و شهرسازی تامین و پرداخت شده است.

زنجان

عملیات احداث کارخانه اسفالت واقع در جاده بیجار جهت تامین اسفالت مورد نیاز شهرداری زنجان بپایان رسید و مورد بهره‌برداری قرار گرفت. هزینه اجرای این طرح مبلغ ٥ میلیون ریال است که از محل اعتبارات شهرداری این شهر تامین و پرداخت شده است.

***

بگزارش مرکز گسترش خدمات تولیدی و عمرانی استان یک شرکت تعاونی مکانیکی با سرمایه‌ای معادل ٢٢٠٠٠٠٠ ریال جهت تعمیر ماشین‌آلات در شهرستان قزوین و یک شرکت تولید خوراک دام و طیور جهت فعالیت در این زمینه با سرمایه‌ای معادل ٢٣٥٠٠٠٠٠ ریال در شهرستان زنجان تاسیس شده است که با آغاز بکار این دو واحد جمعاً ٢٠ تن جذب بازار کار شده‌اند.

کرمانشاه

جوانرود طرح برق رسانی روستای کلی (بفتح‌ک) از توابع این بخش در ساعت سیزده دیروز با همکاری تکنیسین‌های جهاد سازندگی کرمانشاه و جوانرود و مساعدت کارکنان برق جوانرود باتمام رسید و مورد بهره‌برداری قرار گرفت. با بهره‌برداری از این طرح ٥٠ خانوار این روستا از روشنائی برق استفاده خواهند کرد.

قابل توجه مسئولان صنایع:

تولید کارخانه ماشین سازی اراک رو به کاهش است

مدیر کل صنایع و معادن استان مرکزی در یک مصاحبه اختصاصی با خبرگزاری پارس دررابطه با تولید کارخانه ماشین سازی اراک گفت تولید ماشین سازی نسبت به گذشته قبل از انقلاب حداکثر حدود ٣٠درصد می‌باشد.

مهندس انگجی مدیر کل صنایع و معادن استان مرکزی در مورد مشکلات عمده ماشین سازی اشاره کرد و گفت از جمله مشکلات عمده این واحد صنعتی عدم وجود مدیران کار آمد و لایق - اضافه بودن پرسنل با توجه به میزان تولید- عدم وجود هماهنگی بین انجمن اسلامی و مدیریت کارخانه- و اجرای آئین نامه انضباطی و همچنین عدم وجود برنامه ریزی و ارزشیابی مشاغل ووضعیت تولید و یک سیاست صحیح می‌باشد.

مدیر کل صنایع و معادن استان مرکزی در مورد اقدامات مسئولین دررمینه راه اندازی مجدد کارخانه ماشین سازی گفت مسئولین تاکنون به استخدام تعدادی مهندس ایرانی در این کارخانه اقدام کرده‌اند ولی تا هنگامی که مسائل بنیادی و مشکلات گفته شده در کارخانه مذکور حل نشود هیچگونه توفیقی در تولید کارخانه حاصل نخواهد شد.

مهندس انگجی دررابطه با خود کفائی و افزایش تولید ماشین سازی اظهار داشت مسئولین با همین امکانات موجود در کارخانه می‌توانند در جهت رفع نیاز کلیه صنایع اعم از قطعات یدکی، ماشین آلات سنگین و دیگر وسائل استفاده کنند.

وی افزود ما به جای اینکه قطعات مورد نیاز ماشین آلات از جمله جرثقیل را از خارج وارد کنیم می‌توانیم با یک برنامه ریزی صحیح و دقیق که دیگر احتیاجی به وارد کردن اهم وسائل و قطعات ماشین آلات نداشته باشیم و بتوانیم نیازهای صنعتی کشور را خودمان تامین کنیم.

مدیر کل صنایع و معادن در مورد نیروی انسانی کارخانه مذکور گفت ماشین سازی ٢٣٥٤ نفر کارگر دارد که همه آنها به نحوی مشغول کار می‌باشند ولی درصد کارائی شان نسبت به هشت ساعت کار در روز خیلی پائین است.

وی در پایان افزود در صورت عدم رسیدگی مسئولان میزان تولید ماشین سازی روز بروز کاهش و بیکاری در سطح آن بیشتر خواهد شد.

احداث ١٥ واحد تولیدی دراستان همدان

موافقت اصولی بااحداث ١٥ واحد کارخانجات وکارگاههای تولیدی صدور دوفقره پروانه تاسیس و یک فقره پروانه بهره‌برداری از حمله فعالیتهای اداره کل صنایع ومعادن استان همدان درشهریورماه سال جاری میباشد.

بگزارش خبرگزاری پارس اداره کل صنایع و معادن استان همدان درشهریور سال جاری برای یک واحد تولید موزائیک، یک واحد تولید سرامیک، یک واحد تولید قطعات ولوازم کشاورزی، دو واحد رنگ سازی، دو واحد جوراب بافی، یک واحد تانکسازی، یک واحد تولید صنایع فلزی، یک واحدتولید صنایع چوبی، یک واحد تولید احاق گاز یک واحد سنگ کوبی، یک واحد بورد آلومینیم، یک واحد آهکپزی و یک واحد تولید ملامین درشهرهای مختلف این استان موافقت اصولی صادر نموده است. همچنین صدور دوفقره پروانه تاسیس جهت یک واحد تولید بخاری نفتی و یک واحد دانه بندی شن و ماسه صدور یک فقره پروانه بهره‌برداری برای یک واحد تولید کیک ماشینی و گشایش اعتبار جهت ورود سه فقره ماشین آلات ولوازم‌ورد نیاز کارخانجات همدان ونیز موافقت با ترخیص دوفقره ماشین آلات آرد سازی و یک دستگاه دربند اتوماتیک از جمله دیگر اقدامات این اداره کل طی مدت مورد بحث میباشد.

دیدار کارکنان ایران ناسیونال از مجروحین جنگ تحمیلی

هفته گذشته بنا بدعوت انجمن اسلامی کارخانجات صنعتی ایران ناسیونال ٦٠ نفر از کارکنان این کارخانه به دیدار مجروحین و مصدومین جنگ تحمیلی در بیمارستان امام خمینی شتافتند. امید است که با گسترش اینگونه بازدید ها بتوان جزئی از وظایف اسلامی و انقلابی خود را در مورد جانبازان و شهدای زنده انقلاب اسلامی و جنگ تحمیلی، ادا نمود.

تامین برق یک بخش مشهد

مشهد خبرگزاری پارس- بهمت روستاییان نیک اندیش و متعهد روستاهای گراب و عوضی از بخش تبادکان مشهد و با تلاش و کوشش بی‌وقفه کمیته برق رسانی جهاد سازندگی خراسان عملیات اجرایی دو طرح برق‌رسانی شامل شبکه فشار ضعیف و فشارقوی دررروستای یاد شده بپایان رسید و مورد بهره‌برداری قرار گرفت. بگزارش خبرگزاری پارس با پایان گرفتن عملیات اجرایی طرحهای برق‌رسانی در روستاهای گراب و عوضی ١٢٠ خانواده روستایی از مزایای برق بهره‌مند شدند.

با نصب دو پست ٦٣ کیلو وات:

استان‌سمنان‌و مهدی‌شهر به‌شبکه سراسری می‌پیوندند

مهندس احمد شادرام مدیرعامل شرکت برق منطقه‌ای تهران در یک مصاحبه اختصاصی به سئوالات خبرنگار خبرگزاری پارس در مورد مسائل مربوط به برق پاسخ داد.

وی ابتدا به عملکرد شرکت برق منطقه‌ای طی یکسالی که از جنگ تحمیلی می‌گذرد اشاره کرد و گفت شرکت برق منطقه‌ای تهران از آغاز جنگ تحمیلی ستاد ویژه برق را به منظور هماهنگی و رعایت خاموشی طی مدت جنگ با همکاری مستمر ستاد امنیت تهران، نیروی هوایی، سپاه پاسداران و دیگر ارگانهای مسئول تشکیل داد و ازطریق همین ستاد تاکنون گروههای فنی بسیاری منشکل از خطوط هوایی، مفصل بند و بخصوص متخصص نصب و راه اندازی و بهره‌برداری دیزل ژنراتور جهت کمک به رزمندهها به جبهه اعزام شدند. بطوریکه درهمان اوائل جنگ و محاصره آبادان این ستاد توانست آب این شهر را تامین کند همچنین طی این مدت که از جنگ تحمیلی می‌گذرد شرکت برق منطقه‌ای تهران در سال تعدادی دیزل ژنراتور با قدرتی درحدود ١٠٠ کیلووات و ارسال دیزلهای ژنراتور از سوی موسسات دولتی و خصوصی و واگذاری بیش از ١٠٠٠ دستگاه کامیون از سوی این شرکت برای حمل کمکهای ارسالی مردم و همچنین بنا به درخواست ارتش و سپاه با فرستادن ماشین آلات سنگین به نحوه احسن درحمایت از رزمندگان اسلام در جبهه‌ها اقدام کرده است مدیرعامل شرکت برق منطقه‌ای سپس در مورد میزان برق توزیعی در تهران گفت درحال حاضر بالاترین میزان برقی که در تهران توزیع می‌شود با توجه به صرفه‌جوئی از سوی شهروندان متعهد تهرانی حدود ١٠٥٠ مگاوات است جهت مصرف دراختیار حدود یک میلیون مشترک تهرانی قرار می‌گیرد.

وی سپس در مورد اقدامات شرکت برق منطقه‌ای برای توسعه شبکه‌های برق رسانی تهران گفت:

درصدد هستیم تا استان سمنان و مهدی شهر را با نصب ٣ پست ٦٣ کیلو وات به شبکه سراسری متصل کنیم. وی سپس افزود البته شبکه برق‌رسانی تهران ایده‌آل نیست ولی کلا با انجام اقداماتی درحال بازسازی و تعمیر و نگهداری آن هستیم ازجمله این اقدامات کابل کشی ٦٣ کیلووات بین پست دوشان تپه و وثوق است که تا پست سرسبز ادامه پیدا می‌کند. این پروژه که میلیونها تومان برای آن سرمایه‌گذاری شده درحال حاضر دردست اجراست.

همچنین از دیگر اقدامات خط ٢٣٠ کیلووات بین فردس و فیروز بهرام که قبلا قرار بود این طرح توسط پیمانکار خارجی انجام شود و هزینه اجرای آن بسیار سنگین بود اکنون با مسئولیت کارکنان متعهد شرکت برق منطقه‌ای زیرسازی خط به اتمام رسیده و نصب دکل‌های آن بیش از ٧٠ درصد پیشرفت داشته است و امید می‌رود تا پایان سال جاری اجرای پروژه این خط به اتمام برسد وی سپس در مورد دادن انشعاب جدید جهت استفاده منازل مسکونی گفت با توجه به امکانات شبکه برق و طبق مقررات موجود انشعاب جدید برق جهت منازل مسکونی داده می‌شود.

البته این امکان دراختیار کسانیکه در مناطق غیر قانونی اقدام به ساخت مسکن کرده‌اند قرار نمی‌گیرد.

مهندس شادرام سپس به قراردادهای جدید جهت خرید وارم موردنیاز اشاره کرد و گفت مرکز برق منطقه‌ای که یکی سازمانهای تابعه وزارت نیرو است سعی می‌کند احساس کیفیت بالا و قیمت مناسب خریداری کند و در این مورد مایل هستیم نیازهای خود را انجام معاملات تهاتری تامین کنیم و اکنون با کشورهای وگسلاوی و رومانی برای خرید تجهیزات برقی وسائل مورد نیاز نیروگاهها خطوط انتقال پستها و غیره درحال مذاکره هستیم.

وی در پایان به افزایش سهمیه برق اشاره کرد و گفت براساس مصوبه مجلس شورای اسلامی مصرف تا ٤٠ کیلووات ساعت برق در ماه شامل بخشودگی است ولی از ٤٠ تا ١٠٠ کیلووات ساعت اول مصرف برق هر کیلووات ساعت ٢/٨ ریال، ١٥٠ کیلووات ساعت بعدی هر کیلووات ساعت ٣/٢ ریال و به ترتیب ١٥٠ کیلووات ساعت بعدی هرکیلووات ساعت ٦/٠ ریال و مازاد بر ٤٠٠ کیلووات ساعت هرکیلووات ساعت ١٠ ریال خواهد بود.

البته بهای برق برای مصرف کنندگان تا ٢٥٠ کیلووات ساعت درماه دقیقاً مشابه قبل خواهد بود.

● بالاترین میزان برق توزیعی در تهران ١٠٥٠ مگاوات است که جهت مصرف در اختیار حدود یک میلیون مشترک تهرانی قرار می‌گیرد

خرید بیش از ١٠هزاروپانصد تن برنج ازکشاورزان مازندران

اداره تعاون و امورروستاهای استان مازندران اعلام کرداین اداره تاکنون ازطریق شرکتهای تعاونی روستائی مازندران درشهرهای ساری، بابل، آمل، نور، بوشهر ، قائمشهر و بهشهر بیش از ١٠٦٦١تن انواع برنج و ٤٧٢٠تن شالی ازبرنجکاران این مناطق خریداری کرده است لازم به یادآوری است که خرید برنج ازکشاورزان بخاطر کوتاه کردن دست واسطه‌ها ازامسال ازسوی دولت به اجرا درآمده است.

روابط بازرگانی ایران و هند گسترش می‌یابد

روابط عمومی وزارت بازرگانی طی تماسی با خبرگزاری پارس اعلام کرد:

برادر هدایتزاده معاون بازرگانی خارجی وزارت بازرگانی دیروز با سفیر هند در تهران ملاقات و مذاکره کرد در این مذاکرات سفیر هند متعهد شد کلیه نیازمندیهای ایران را تامین کند. در این ملاقات برادر هدایتزاده اظهار داشت پس از انقلاب ایران هند را بعنوان یک کشور دوست تلقی نموده است و امیدواریم در این برهه از زمان در کلیه زمینه‌ها بتوانیم با هم همکاری داشته باشیم این مطلب مورد تائید سفیر هند واقع شد.

تبریک و تسلیت کارگران

انالله وانااليه راجعون

اسلام از این شهدا و بالاترین شهید را در راه هدف تقدیم کرده است.... اگر میزان هدف است و اگر میزان اسلام است و پیاده کردن احکام قرآن است این هدف بجای خودش هست و هریک از اینها که شهید بشوند با آنکه بر ماناگوار است لیکن برای هد

طی بیانیه‌ای از سوی وزیر ارشاد اسلامی در مورد تضییقات مقامات سعودی درباره حجاج ایرانی:

ایران از عربستان توضیح خواست

بگزارش خبرنگار اعزامی خبرگزاری پارس به مکه معظمه حجت‌الاسلام مغاریخواه وزیر ارشاد اسلامی پس از ورود به مکه اطلاعیه‌ای در پاسخ به بیانیه‌های وزارت کشور عربستان سعودی صادر کرد. متن کامل اطلاعیه به این شرح است:

بسمه تعالی

جناب امیر نایف‌بن عبدالعزیز رئیس شورای عالی حج ووزیر کشور عربستان سعودی. پیرو اطلاعیه‌های وزارت کشور که مطالبی درآن مشاهده شد برای من بعنوان وزیر ارشاد اسلامی و رئیس شورای عالی حج در جمهوری اسلامی ایران ابهاماتی پیش آمده که ناگزیر از طرح سوالاتی به این شرح هستم.

آیا ممکن است مسلمانانی درایران و دیگر کشورهای جهان باشند که درمورد حج و وظایف حجاج استنباطی مغایر با اظهارات شما داشته باشند.

آیا می توان احتمال داد که گروه کثیری از مسلمانان دراین باور باشند که حج علاوه بر خشوع وعبادت به مفهوم مورد نظر شما دارای جنبه‌های مهم اجتماعی نیز می باشد آنگونه که از آیات مبارکه همچون جعل‌الله الکعبه البیت الحرام قیام للناس استنباط می شود.

آیا فکر نمی کنید که اقشار عظیمی از مسلمین با الهام از آیات قرآن و سنت نبوی با شعارالله اکبر، فریاد مرگ براسرائیل ومرگ برآمریکای اسرائیل پرورو مرگ برابرقدرتهای ضد اسلام را وظیفه شرعی و مسئولیت الهی خود درحج بدانند و مناسک حج از«احرام» تا«رمی جمره» و غیره آنان رامتذکر این وظایف که همانا طرد پیروان شیاطین است بنماید آیا بنظر شما حق این چنین است که مسلمانانیکه مانند شما در مورد حج نمی اندیشند مجبورند بدون چون وچرا همه معتقدات خود را نادیده انگاشته و وظایف دینی خودراترک کنند؟ درحالی که مکه مکرمه از آن همه مسلمانان است ودرتیول گروه خاصی نیست بطوری که پروردگار عالمیان می فرماید«سواء العاکف فیه والباد»

آقای امیر نایف شما دربیانیهٔ خود ملت انقلابی مسلمان ایران را متهم نموده‌اید. لازم است مجدداً تاکید کنم که از ناحیه مسئولین شما سخت‌ترین تضییقات درحج امسال متوجه امتی شد که پرچم مبارزهٔ باکفر واستکبار جهانی راپیشاپیش همه نهضتهای اسلامی بردوش می کشد ودرمحاصره توطئه‌های شرق وغرب قرارگرفته اما به خاطر انجام فریضه الهی تمام این تضییقات را متحمل شد تا آنجا که هم‌اکنون طبق اظهارات مسئولین حج به بهانه‌های مختلف تعدادی از برادران درزندان هستند و بعضی به جرم همراه داشتن چند سکه یک ریالی که عکس قدس عزیز برآن نقش شده بود خساراتی دیدند و بعضی از آنان از انجام فریضه حج محروم شدند آقای امیر نایف مسلمانان انقلابی ایران مانند تمامی مسلمانان انقلابی جهان فریاد علیه مستکبرین غارتگر را از برترین عبادتها می دانند و حج را درعین عبادت بودن پایگاه مبارزه با کفر و شرک و ظلم می شناسند واین مبارزه را منافی با خشوع نمی شناسند و برای همیشه نمیتوان با توسل به روربا عفاید آنان مبارزه نمود.

اینک برآن نیستیم که بیشتر از این به این مسئله بپردازیم زیرا در فضای حج هستیم ولا جدال فی الحج با اشارات فوق حداقل دفاع از ملت ایران را وظیفه خود می دانستم درخاتمه پیشنهاد می کنم که دولت عربستان سعودی اجازه دهد تا دیدگاههای وزارت ارشاد اسلامی درمورد حج بادلائل مشروح آن درمطبوعات ورادیو تلویزیون کشور شما عرضه شود.

دولت جمهوری اسلامی ایران نیز موافق است که دیدگاههای شمارا درمورد حج درمطبوعات و صداوسیمای خود بدون حذف حتی یک کلمه نشر کند.

همچنین آماده‌ایم تا با شمادراین زمینه ودرهررمان که صلاح بدانید به بحث آزاد بنشینیم تا افکار عمومی مسلمانان جهان برصت قضاوت عادلانه را پیدا کن

بسمه تعالی

آگهی مزایده

بنیاد مستضعفان مازندران در نظر دارد محصول مرکبات باغات خود را از طریق مزایده بفروش برساند متقاضیانی که شرایط زیررا رعایت نمایند میتوانند ضمن مراجعه به دفاتر بنیاد درشهرستانهای ساری - آمل - بابل - نوشهر و رامسر فرمهای حاوی اطلاعات باغات مربوطه رادریافت و پس از باردید باغات و تکمیل فرمها آنها رادرپاکت لاک ومهر شده دربسته حداکثر تاتاریخ دوشنبه ۶۰/۷/۲۰ به امور مالی بنیاد مستضعفان استان مازندران واقع درساری بلوار طالقانی سه راه معلم تسلیم ورسید دریافت دارند. پیشنهادات درتاریخ ۶۰/۷/۲۱ باحضور نماینده دادستانی و مسئول فروش محصولات بنیاد مرکز درمحل بنیاد باروقرائت خواهد شد، برنده مزایده فرد یا افرادی خواهند بود که بیشترین قیمت را پیشنهاد کرده باشند.

شرایط شرکت کنندگان.

۱ - پیشنهاد دهندگان بایستی معادل ۵٪ قیمت پیشنهادی را به حساب ۱۰۹۰ بانک صادرات شعبه میدان شهدا(ساری) به نام بنیاد مستضعفان مازندران واریز و فیش مربوطه رابه ضمیمه فرم پیشنهادی تحویل نمایند.

۲ - پیشنهادات بایستی روشن وبدون ابهام باشد. به پیشنهادات مشروط و مبهم و ناقص ترتیب اثرداده نخواهد شد

۳ - سپرده نفرات اول تا سوم تا پایان انجام قرارداد درحساب بنیاد نگهداری خواهد شد.

٤ - بنیاد مستضعفان دررد ویا قبول یک یا کلیه پیشنهادات مختار خواهد بود.

۵ - کلیه هزینه‌های مزایده با برندگان خواهد بود.

بنیاد مستضعفان استان مازندران

آگهی مناقصه

سازمان آب منطقه‌ای آذربایجان در نظر دارد احداث یک مجموعه کارخانه تهیه گاز کلر و فرآورده‌های جنبی آن (سود، هیپوکلریت....) از نمک طعام بطریقه کاتد جیوه‌ای با ظرفیت ده تن در روز در یکی از شهرهای مرند، سلماس، ارومیه را از طریق مناقصه به پیمانکار واگذار نماید. کلیه شرکتهای داخلی و خارجی در صورت تمایل با واریز مبلغ دو هزار ریال به حساب شماره ۹۰٤٦۳ این سازمان نزد بانک ملی ایران شعبه تبریز و ارائه فیش یا حواله مربوطه حداکثر تا پانزده روز از تاریخ نشر این آگهی میتوانند برای دریافت شرایط و مشخصات مناقصه در تبریز به سازمان آب منطقه‌ای - اداره قراردادها واقع در بلوار بیستت و نهم بهمن و درتهران به دفتر نمایندگی این سازمان واقع در خیابان ولی عصر ساختمان شرکت ساتکاب مراجعه فرمایند.

میر داود میلانی مدیر عامل

۱۰۱۹ م الف

آگهی اصلاحی

در آگهی مزایده بانک استان مازندران مندرجه مورخ ۸ مهر ماه ۱۳۶۰ مربوط به ۲۵ دستگاه تلفن خودکار و یک دستگاه تلفن مغناطیسی، ارقام مربوط به قیمت بعضی تلفنها اشتباه چاپ شده که بشرح زیر تصحیح می‌گردد. در شماره ٤ مبلغ مورد مزایده ۲۷۵۰۰۰ ریال و در شماره ۵ مبلغ مورد مزایده برای هر دستگاه ۳۰۰۰۰۰ و در شماره ٦ مبلغ مورد مزایده ۲۰۰۰۰۰ و در شماره ۱۱ مبلغ مورد مزایده ۲۵۰۰۰۰ ریال می‌باشد.

آگهی ابلاغ وقت دادرسی و دادخواست و ضمائم به آقای حسینعلی ایران‌نژاد

در تاریخ ۵۹/٦/۱۱ بانک ملی ایران دادخواستی بطرفیت شما بخواسته مطالبه مبلغ ۲٦۰۰۰۰ ریال بابت شش برگ سفته واخواست شده بابت کلیه خسارات تسلیم دادگاههای عمومی تهران نمود که بکلاسه ۱۵۰/٦۰/۵ ثبت و وقت رسیدگی برای ساعت ۸ صبح روز یکشنبه ٦۰/۱۱/۱۱ تعیین و بعلت مجهول‌المکان بودن شما بدرخواست خواهان و باستناد ماده ۱۰۰ قانون آئین دادرسی مدنی مراتب سه نوبت متوالی در یکی از جراید کثیرالانتشار پایتخت و روزنامه رسمی کشور آگهی از شما دعوت میشود که در جلسه بالا در شعبه ۵ دادگاه عمومی تهران جهت رسیدگی حاضر شوید و میتوانید بدفتر دادگاه مراجعه و نسخه دوم دادخواست و ضمائم را دریافت دارید ضمناً چنانچه بعداً احتیاج به نشر آگهی باشد فقط یکنوبت درج و مدت آن ده روز است.

۱۰۷۰٦ م- الف

مدیر دفتر شعبه ۵ دادگاه عمومی تهران- محمدی

آگهی ابلاغ وقت دادرسی و دادخواست و ضمائم به آقای صرافیان

در تاریخ ۵۹/۱۰/۲۱ بانک ملی ایران دادخواستی بطرفیت شما بخواسته مطالبه مبلغ ۱/۰۰۰/۰۰۰ ریال بابت سفته واخواست شده و کلیه خسارات تسلیم دادگاههای عمومی تهران نموده که بکلاسه ۲۳۰/٦۰/۵ ثبت و وقت رسیدگی برای ساعت ۸ صبح روز یکشنبه ٦۰/۱۱/٤ تعیین بعلت مجهول المکان بوده شما بدرخواست خواهان و باستناد ماده ۱۰۰ قانون آئین دادرسی مدنی مراتب سه نوبت متوالی در یکی از جراید کثیرالانتشار پایتخت و روزنامه رسمی کشور آگهی از شما دعوت میشود که در جلسه بالا در شعبه ۵ دادگاه عمومی تهران جهت رسیدگی حاضر شوید و میتوانید بدفتر دادگاه مراجعه و نسخه دوم دادخواست و ضمائم را دریافت دارید ضمناً چنانچه بعداً احتیاج به نشر آگهی باشد فقط یکنوبت درج و مدت آن ده روز است.

۱۰۷۰۶ م- الف

مدیر دفتر شعبه ۵ دادگاه عمومی تهران- محمدی

آگهی ابلاغ وقت دادرسی و دادخواست و ضمائم به ابوالفتح حقیقی

در تاریخ ۵۸/۹/۱۰ بانک ملی ایران دادخواستی بطرفیت شما بخواسته مبلغ ۲۵۰۰۰۰ ریال وجه یکبرگ سفته و خسارات تسلیم دادگاههای عمومی حقوقی تهران نموده که بکلاسه ۱۷۵٦/۵۸ ثبت و وقت رسیدگی برای روز سه‌شنبه تاریخ ٦۰/۱۱/٦ ساعت ده ونیم تعیین گردیده بعلت مجهول المکان بودن شما بدرخواست خواهان و باستناد ماده ۱۰۰ قانون آئین دادرسی مدنی مراتب سه نوبت متوالی دریکی از جراید کثیرالانتشار پایتخت وروزنامه رسمی کشور آگهی از شما دعوت میشود که در جلسه بالا در شعبه ششم دادگاه عمومی تهران جهت رسیدگی حاضر شوید ومیتوانید بدفتر دادگاه مراجعه ونسخه دوم دادخواست وضمائم را دریافت دارید ضمناً چنانچه بعداً احتیاج به نشر آگهی باشد فقط یکنوبت درج ومدت آن ده روز است.

۹۹۱۵ م-الف

مدیر دفتر شعبه ششم دادگاه عمومی تهران- خزلیان

آگهی ابلاغ وقت دادرسی و دادخواست و ضمائم به نجات‌الله جاوید

در تاریخ ۵۸/۱۲/۷ بانک ملی ایران دادخواستی بطرفیت شما بخواسته مبلغ ۲۵۰۰۰۰ ریال وجه یکبرگ سفته و خسارات تسلیم دادگاههای عمومی تهران نموده که بکلاسه ۱۷۱۱/۵۸ ثبت و وقت رسیدگی برای روز یکشنبه ٦۰/۱۱/۱۸ تاریخ یکشنبه ٦۰/۱۱/۱۸ ساعت ۸ صبح تعیین گردیده و بعلت مجهول‌المکان بودن شما بدرخواست خواهان باستناد ماده ۱۰۰ قانون آئین دادرسی مدنی مراتب سه نوبت متوالی در یکی از جراید کثیرالانتشار پایتخت و روزنامه رسمی کشور آگهی از شما دعوت میشود که در جلسه بالا در شعبه ششم دادگاه عمومی تهران جهت رسیدگی حاضر شوید و میتوانید بدفتر دادگاه مراجعه و نسخه دوم دادخواست و ضمائم را دریافت دارید ضمناً چنانچه بعداً بابلاغ توسط آگهی لازم باشد فقط یکنوبت درج و مدت آن ده روز است.

مدیر دفتر شعبه ششم دادگاه عمومی تهران- خزلیان

م الف- ۱۰۷۰۳

آگهی ابلاغ وقت دادرسی و دادخواست وضمائم به آقای احسان شمس

درتاریخ ۵۹/۱/۲٤ آقای عباس شیرازی وکیل بانک سپه دادخواستی بطرفیت شما بخواسته ششصدهزار ریال خسارات بابت دوفقره سفته واخواست شده تسلیم دادگاههای عمومی تهران نموده که بکلاسه ۲۱/۵۹/۵ ثبت و وقت رسیدگی برای ساعت ۸ صبح روز شنبه ٦۰/۱۱/۳ تعیین بعلت مجهول المکان بوده شما بدرخواست خواهان وباستناد ماده ۱۰۰ قانون آئین دادرسی مدنی مراتب سه نوبت متوالی در یکی از جراید کثیرالانتشار پایتخت وروزنامه رسمی کشور آگهی از شما دعوت میشود که در جلسه بالا در شعبه ۵ دادگاه عمومی تهران جهت رسیدگی حاضر شوید ومیتوانید بدفتر دادگاه مراجعه ونسخه دوم دادخواست وضمائم را دریافت دارید ضمناً چنانچه بعداً احتیاج به نشر آگهی باشد فقط یکنوبت درج ومدت آن ده روز است.

۱۰۷۰۰ م- الف

مدیر دفتر شعبه ۵ دادگاه عمومی تهران

آگهی ابلاغ وقت دادرسی و دادخواست و ضمائم به آقای عبدالمحمود رحیم خراسانی

بانک تجارتی ایران و هلند دادخواستی بخواسته سیصد هزار ریال بطرفیت شما تقدیم دادگاه عمومی تهران نموده که باین شعبه ارجاع و بکلاسه ۸۳/٦۰ ثبت چون طبق گزارش مأمور ابلاغ در نشانی معینه شناخته نگردیدباید حسب تقاضای خواهان و موافقت دادگاه و بدستور مواد ۱۰۰ و ۱۱۹ قانون آئین دادرسی مدنی مراتب سه نوبت متوالی در یکی از جراید کثیرالانتشار محلی روزنامه رسمی کشور آگهی میشود که ظرف سه ماه از تاریخ نشر آخرین آگهی جهت دریافت نسخه ثانی دادخواست و ضمائم بدفتر دادگاه مراجعه و در جلسه دادرسی ٦۰/۱۲/۸ ساعت ۸/۰ صبح جهت پاسخگوئی بدعوی حاضر شوید در صورت عدم حضور دادگاه غیاباً رسیدگی و تصمیم مقتضی اتخاذ چنانچه بعداً نیازی باگهی باشد یکنوبت منتشر و مدت آن ده روز خواهد بود.

۱۰۵۵۲ م-الف

مدیر دفتر شعبه ۱۷ دادگاه عمومی تهران- داوطلب

آگهی ابلاغ وقت دادرسی و دادخواست و ضمائم به قربانعلی معصومزاده ۲- سیروس رفیعی

در تاریخ ۵۸/۱۱/۱۷ بانک تجارت ایران و هلند (بانک تجارت) دادخواستی بطرفیت شما بخواسته مبلغ سیصد و شصت هزار ریال وجه یکسفته سفته واخواست شده و خسارات تسلیم دادگاههای عمومی تهران نموده که بکلاسه ۴۳/٦۰۰ ثبت و وقت رسیدگی برای روز سه‌شنبه تاریخ ۱۳٦۰/۱۱/٦ ساعت ۹/۰ صبح تعیین گردیده و بعلت مجهول‌المکان بودن شما بدرخواست خواهان باستناد ماده ۱۰۰ قانون آئین دادرسی مدنی مراتب سه نوبت متوالی در یکی از جراید کثیرالانتشار پایتخت و روزنامه رسمی کشور آگهی از شما دعوت میشود که در جلسه بالا در شعبه ششم دادگاه عمومی تهران جهت رسیدگی حاضر شوید و میتوانید بدفتر دادگاه مراجعه و نسخه دوم دادخواست و ضمائم را دریافت دارید ضمناً چنانچه بعداً بابلاغ توسط آگهی لازم باشد فقط یکنوبت درج و مدت آن ده روز است.

مدیر دفتر شعبه ششم دادگاه عمومی تهران- خزلیان

م الف- ۱۰۷۰۲

آگهی وقت دادرسی ونسخه ثانی دادخواست وضمائم به آقایان ابوالقاسم محسنی آشتیانی- پرویز سلطانی بانک ملت

دادخواستی بخواسته پانصد هزار ریال بطرفیت شما تقدیم دادگاه عمومی تهران نموده که باین شعبه ارجاع وبکلاسه ۵۱۰/۵۹ ثبت چون طبق گزارش مأمور ابلاغ در نشانی معینه شناخته نگردیدباید حسب تقاضای خواهان وموافقت دادگاه وبدستور مواد ۱۰۰ و۱۱۹ قانون آئین دادرسی مدنی مراتب سه نوبت متوالی در یکی از جراید کثیرالانتشار محلی وروزنامه رسمی کشور آگهی میشود که ظرف سه ماه از تاریخ آخرین آگهی جهت دریافت نسخه ثانی دادخواست وضمائم بدفتر دادگاه مراجعه ودر جلسه دادرسی ٦۰/۱۲/۵ ساعت هشت ونیم صبح جهت پاسخگوئی بدعوی حاضر شوید در صورت عدم حضور دادگاه غیاباً رسیدگی وتصمیم مقتضی اتخاذ چنانچه بعداً نیازی باگهی باشد یکنوبت منتشر ومدت آن ده روز خواهد بود.

مدیر دفتر شعبه ۱۷ دادگاه عمومی تهران- داوطلب

۱۰۵۵٦ م- الف

آگهی ابلاغ دادرسی و دادخواست و ضمائم به شرکت بازرگانی دکوراما سهامی خاص و شرکت سهامی خاص آریاتکس

بانک ملی ایران با وکالت محمد دانشمند و حسین دیان دادخواستی بخواسته پانصدهزار ریال بموجب دوفقره سفته بظرفیت شما تقدیم دادگاههای عمومی تهران نموده است که جهت رسیدگی باین شعبه ارجاع کلاسه ۱٤۸۱/۵۸ ثبت گردیده نظر باینکه درنشانی تعیین شده ازطرف خواهان طبق گزارش مأمور شناخته نگردیدباید مراتب حسب تقاضای وکلای بانک و موافقت دادگاه و بتجویز ماده ۱۰۰ قانون آئین دادرسی مدنی درسه نوبت متوالی دریکی از جراید کثیرالانتشار روزنامه رسمی درج میگردد که درجلسه دادرسی روز یکشنبه تاریخ ٦۰/۱۱/٤ ساعت نه (۹) صبح جهت رسیدگی حاضر شوید والاوقت دادرسی و دادخواست و ضمائم آن ابلاغ شده تلقی و ازطرف دادگاه اتخاذ تصمیم قانونی بعمل خواهد آمد چنانچه بعداً احتیاج بنشر آگهی باشد فقط یکنوبت درج و مدت آن ده روز خواهد بود.

مدیر دفتر شعبه دوم دادگاه عمومی تهران

مدرسه

بیانیه انجمن اسلامی معلمان ایران:

آموزش و پرورش از دیدگاه دو معلم ربانی

بمناسبت شهادت دو معلم بزرگ شهید محمدعلی رجائی و شهید محمد جواد باهنر که هر دو از خدمتگزاران به نسل جوان بوده‌اند نشریه‌ای در ۱۵ صفحه حاوی سجایا و اخلاقیات و ویژگیهای این دو امورگار نمونه توسط انجمن اسلامی معلمان ایران منتشر شده است.

در بخشی از این نشریه آمده است: برادران ما بحقیقت نقش معلمین را تعمیم رهبری، امامت و تداوم بخش رسالت انبیاء و رسولان میدانستند و در هر کجا بودند از آموزش شاگردان وپرو معلمانی راه‌گشا کوتاهی نمودند، آنها برای کلاس و معلمی مرزو بومی نمی شناختند، از تهیه حروات مبانی اعتقادی برای سازمان‌ها و نهادها تا تدوین کتابهای درسی. آنها پیرورهنمودهای امامشان در تاسیس یا طراحی نهادهای انقلابی آموزش و پرورش نظیر، امور تربیتی و پرورشی دفتر گزینش نیروی انسانی و دفتر طرح و بررسیها و یا بهبست سواد آموزی مستقیما سرپرستی داشتند. آنها امر بمعروف و نهی از منکر را بعنوان سلاحی حیات بخش و تعلیم را در هر سنگری که بود بعنوان شعائی بکار میگرفتند.

بر ما و بخصوص معلمان متعهد است که پیرو راهشان و در فهم عمیق و متعهدانه حدیث شریف کلکم راع و کلکم مسئول عن رعیته بکوشیم. هر که هستیم وهر کجا که هستیم، از آنچه میدانیم مشتاقانه بیاموزانیم، تا کلاسی بگستردگی جهان و معلمینی بتعداد امت مسلمانمان داشته باشیم، آنچنان که سزاوار خلیفه الهی (حداـ اول معلم انسان) باشد.

● تعهد حالصانه بمبانی مکتب و سازش ناپذیری قاطعانه در مقابل فرهنگهای پوچ و مخرب شرقی وغربی:

۱- برادرانمان با تمامی‌وجود به تقدم آگاهی و شناخت و داشتن انگیزه ایمان قبل از ورود بعمل یقین واعتماد داشتند و در کلیه حرکتهای اسلامی خود قبلا متوجه تعلیم و تربیت و آموزش مبانی اعتقادی و فکری بوده‌اند. آنها عمل بدون معرفت و شناخت را کورونازاو باطل و به هدر میدانستند سراسر عمر پر برکتشان توجه بمبانی فکری و فرهنگی و آموزشی بود و با ایجاد مراکز فرهنگی و تهیه جزوات و کتابهای درسی و تحلیلی در این بعد کوشیده‌اند.

از برادرمان رجائی شنیده‌اند که دراعتقاد بمکتب میفرمود (من حاضرم بجهنم بروم اما اسلام پیش برود).

برمعلمان، مدیران، هنرمندان و طراحان و مسئولین نهادها و سازمانهای اجرائی و انقلابی است که در تدوین برنامه‌های خود اولویت مسائل فرهنگی را لحظه‌ای از نظر دور ندارند و قبل از پرداختن بسازماندهی و تشکیلات مکانیکی و اداری بارائه محتوی فکری واعتقادی آن بیاندیشند و تدارک نمایند، که بن بست فرهنگی و ایمانی جهان شرق وغرب و پوچی و سرگردانی تمدنهای صنعتی و مصرف پرست آنها بدلیل همین خود باحتگی بتولید قبل از تعیین هدف و قبل از ایجاد خود آگاهی و معرفت به ماهیت ارزشمند انسانی درجهت تقرب الی الله است.

برادران شهید ما، بر خلاف معیارهای متداول روشنفکرانه و مدرور، شروع انقلاب فرهنگی اصیل و واقعی را از داخل مدارس و در رابطه با نوجوانان میدانستند و قسمت عظیمی ازهمت بلندشان متوجه سازماندهی و برنامه ریزی و تغذیه نوجوانان و جوانان میشد.

ایجاد مراکز متعدد فرهنگی و تدوین گسترده کتابهای درسی چه قبل و چه بعد از انقلاب مبین چنین تفکری است.

برادرانمان رجائی و باهنر با اعتقادی راسخ و تزلزل ناپذیر مصمم بودند که تا سرحد کمال محیط مقدس آموزش و پرورش را از لوث وجود فریب خوردگان و وابستگان شرق وغرب و از معیارها و ارزشهای پوچ و محیط شرقی و غربی پاک و مبرا بگردانند.

ما از مسئولین آموزش و پرورش قاطعانه میخواهیم لحظه‌ای از پاکسازی و زدودن آثار شوم فرهنگ طاغوتی تردید ننمایند و از تهاجم انقلابی برای احیای فرهنگ قرآنی باز نایستند و در این قیام ضروری هیچ مسئله بظاهر کوچک را بی اهمیت و قابل گذشت نداند.

باید برای دست یابی بیک نظام پرورشی و آموزشی اسلامی از هیچ تلاشی بازنایستاد چرا که حیات و حرکت انسانها جریر افیانوس بیکران فرسنگ و تفکر ایمان رای اسلامی امکان پذیر نخواهد شد.

نظرخواهی ازمدیران مدارس:

آرامش مدارس راچگونه پاسداری کنیم؟

● رئیس مدرسه راهنمائی پسرانه مهام

آقای ابراهیم نوربخش رئیس مدرسه راهنمائی پسرانه مهام سوال ما را چنین پاسخ دادند.

گروههای منحرف و ضدانقلابی که منافعشان بعد از انقلاب به مخاطره افتاده است درصدد ضربه زدن هستند و ما با خبر شدیم که این عده خود را در آخر سال گذشته مردود کردند تا از این طریق از یک سو به خدمت سربازی نروند و از سوی دیگر بتوانند فعالیتهای خود را در داخل مدارس ادامه دهند من معتقدم باید معلمان در مدارس چند دقیقه از ساعات درس خود را در کلاس به بررسی توطئه‌های امریکا اختصاص بدهند تا از این طریق دانش‌آموزان همواره هشیار و آگاه باشند و خود راه برخورد با توطئه‌ها را تشخیص دهند.

● رئیس مدرسه راهنمائی دخترانه مهام

رئیس مدرسه راهنمائی دخترانه مهام خانم حاجر اولنگ سوال ما را چنین پاسخ داد

آنچه که مسلم است ایادی امریکا کوچکترین جایی در مدارس جنوب شهر ندارند و از طرف دیگر همه معلمان و دانش آموزان مدارس این منطقه کاملا در جریان مسائل روز هستند. اکثر دانش‌آموزان و مدارس جنوب شهر صفهای طویل نماز جمعه را تشکیل میدهند و جو انقلابی منزلشان اجازه نمیدهد که افراد منحرف کوچکترین تاثیری در فکر آنان داشته باشد اما در پاره‌ای از مدارس شمال شهر که احتمال میدهد افراد ناآگاه وجود داشته باشند باید با اسناد به آیات قرآن به دانش‌آموزان آگاهیهای لازم را داد و آنان را افرادی با مسئولیت بار آورد.

شماره تلفنهای نیازمندی جمهوری اسلامی ایران
۳۱٦۵۷۳ و ۳۱٦۱٦۰

۱۸۵۳۳ م- الف

بسمه تعالی

اسامی قبولشدگان امدادگران اجتماعی در امتحان کتبی مورخه ۱۳٦۰/۷/٦

بسمه تعالی

اطلاعیه بنیاد امور جنگ زدگان و دانشکده خدمات اجتماعی

پیرو امتحان کتبی مورخه ٦۰/۷/٦ امدادگران اجتماعی ۲٤۳ نفر اسامی قبولشدگان به ترتیب حروف الفبا (اول نام خانوادگی) به شرح زیر اعلام میگردد. قبولشدگان میبایست بمنظور انجام مصاحبه طبق جدول زیر از ساعت ۷/۰ صبح چهارشنبه ٦۰/۷/۱۵ به دانشکده خدمات اجتماعی واقع در خیابان کارگر جنوبی چهارراه لشگر مراجعه نمایند.

۱- از ردیف یک الی ۵۰ — ٦۰/۷/۱۵
۲- از ردیف ۵۱ الی ۱۰۰ — ٦۰/۷/۱٦
۳- از ردیف ۱۰۱ الی ۱۵۰ — ٦۰/۷/۱۸
٤- از ردیف ۱۵۱ الی ۲۰۰ — ٦۰/۷/۱۹
۵- از ردیف ۲۰۱ الی به بعد — ٦۰/۷/۲۰

ضمنا نتیجه پذیرفته شدگان از مصاحبه نیز روز سه‌شنبه ٦۰/۷/۲۱ در محل دانشکده اعلام و روز چهارشنبه ٦۰/۷/۲۲ از آنها و همچنین ۲۷ نفر قبولشدگان مرحله اول ثبت نام بعمل خواهد آمد.

ردیف	نام	نام‌خانوادگی	نام پدر
۱	علامرضا	آزادی احمدآبادی	شکراله
۲	مصطفی	آزادی	محمدتقی
۳	هما	آزاده	منصور
٤	کبری	آزیش	محمدعلی
۵	صغری	آقاباباقی	محمود
٦	سیما	آقاجان زاده	توکل
۷	زهرا	آقاخری	جابر
۸	مهین	آقائی ملک‌آبادی	قربانعلی
۹	فاطمه	ابراهیمی بادی	اسماعیل
۱۰	شهین	احوت	عبدالرضا
۱۱	خورا	احوت	حسن
۱۲	جمیله	اروحقلی زاده‌هل‌آبادی	یحیی
۱۳	مجید	اژدری	بمانعلی
۱٤	منصوره	استاد اسماعیل	عباس
۱۵	اکرم	استکی	حسینعلی
۱٦	حسن	اسدالهیان	روح‌اله
۱۷	مهناز	اسدی دماوندی	میرزاآقا
۱۸	فرناز	اسعدزاده	آقاجان
۱۹	فاطمه	اصغری	وحیداله
۲۰	مینا	اصلاح	محمدکریم
۲۱	مهری	افضل‌زاده	محمدعلی
۲۲	ابوالفضل	افسمهر (بربری)	احمد
۲۳	علی	امیرحسینی	حسن
۲٤	فریبا	امین‌الرعایائی	محمدحسین
۲۵	فروغ	انوری پور	غلامرضا
۲٦	فاطمه	ایرانمش	جهاد
۲۷	شهلا	باغجانی	محمد
۲۸	شهناز	باغجانی	محمد
۲۹	ندا	باقری صمغ‌آبادی	حسنعلی
۳۰	نوراله	بختیار قلعه‌تکی	عبداله
۳۱	زهره	بختیاری	هاشم
۳۲	فاطمه	بدخشان	داراب
۳۳	نازنین	برزآبادی فراهانی	غلامحسین
۳٤	شیرین	برزین	شکراله
۳۵	نازک	بزرگمنش فرد	غلامعلی
۳٦	فرح	بقائی	اصغر
۳۷	مژگان	بنی‌اسدی	مهدی
۳۸	فریده	بهبادی‌فر	علی اصغر
۳۹	شکوه	بهروز	حمید
٤۰	ناهید	بهامنیا	رضا
٤۱	خدیجه	بیک احمدی	حسینعلی
٤۲	سیده ماهرخ	بیدار بخت	میر علی اصغر
٤۳	منیر سادات	بی‌نظیری	سید دجیل
٤٤	خسرو	پارسا	غلامرضا
٤۵	فرح	پور شفیعی ماهانی	محمود
٤٦	نیره	پور مظفری	علیرضا
٤۷	پری	پیراسته	بهلول
٤۸	مسلم	پیر مرادی	اصغر
٤۹	حسین	پیوند	علی
۵۰	فاطمه	تاتلاری	علی
۵۱	مریم	تیموری	فریدون
۵۲	مقبوله	تیموری	شاه علی
۵۳	عالیه	ثمره پور یزدی	حسین
۵٤	زهرا	جابری	حسین
۵۵	طیبه	جعفری	محمد حسین
۵٦	زهرا	جمالی	احمد
۵۷	رضا	جمانی	محسن
۵۸	مریم	جناقونی	محمد جواد
۵۹	نصراله	جنگجو	جوهر
٦۰	مینا	جوادیان چی	ناصر
٦۱	فرناز	جهان بین	احمد علی
٦۲	پریوش	چرم ساز مقدم	علی
٦۳	فاطمه	حاتمی	علی
٦٤	زهرا	حاتمی	علی
٦۵	معصومه	حاجی زاده	رجبعلی
٦٦	اکرم السادات	حاج سید میرزائی حسینی	محمد
٦۷	زهرا	حداد زاده	علامحسین
٦۸	سعیده	حدادیان	عباس
٦۹	محمد اسماعیل	حریری منصور	جلیل
۷۰	صدیقه	حسنی	ترابعلی
۷۱	مریم	حسینی رباطی	سید عبدالمهدی
۷۲	عفت	حسین رضائی ماهانی	قربانعلی
۷۳	سلیم	حسینی	سید نجف
۷٤	مهین	خالقی قاتفستانی	اکبر
۷۵	سارا	خان زاده	تیمور
۷٦	فاطمه	خمسه	قربانعلی
۷۷	فروغ	خواجه پور	غلامحسین
۷۸	فائزه	خواجه کریم الدینی	کمال‌الدین
۷۹	محمد مهدی	دانش پژوه	مظفر
۸۰	ویدا	دفتری	یونس
۸۱	هاجر	دقیقی	احمد
۸۲	پروین	دلیریان سرابی	قدیر
۸۳	پروانه	دهقانی نژاد	فضل‌اله
۸٤	جمیله	دهقان	علی اکبر
۸۵	ابوالقاسم	دهموی مقدم	علی اکبر
۸٦	نصرت	ذهاب ناظوری	اکبر
۸۷	فخرالسادات	راک روا	کوچک
۸۸	فریدون	رجائی دلجوان	حسین
۸۹	پریچهر	راکیان سده	حسین
۹۰	مژگان	رجبیان	مرتضی
۹۱	محمد تقی	رجبی	شیر علی
۹۲	عبدالکریم	رشید زاده	مجید
۹۳	نرجس	رضائی زاده روکرد	محمد
۹٤	ناهید	رضامند	نصراله
۹۵	ناهید	رضائی	احمد
۹٦	ویدا	رضوی	محمد حسین
۹۷	حوری	رفیعی	سید ضیاءالدین
۹۸	گینی	رمضانی	عباسعلی
۹۹	صدیقه	روحانی راوری	ذبیح‌اله
۱۰۰	زهرا	روح الهی	اصغر
۱۰۱	فاطمه	رهایی	خیراله
۱۰۲	سوسن	رهبری	حسن
۱۰۳	ام لیلا	روئیوند غیاثوند	علی
۱۰٤	صدیقه	ریحانی جوقان	قربان
۱۰۵	شهره	ریسمانچیان	حمید
۱۰٦	عفت	زبرجدی	عباس
۱۰۷	فاطمه	زرکش	عزیزاله
۱۰۸	فرزانه	رضاخانی	علی اصغر
۱۰۹	سیده فاطمه	سادات کیائی	سیدخلیل
۱۱۰	مهناز	سالم اصاب	بهمن
۱۱۱	زهره	سالمیها	میرزا
۱۱۲	شهین	ساوجی	ابراهیم
۱۱۳	علی اکبر	ستاره کوکب	حسن
۱۱٤	آزاده	سجادیه	یحیی

قال جعفر ابن محمد الصادق: من ترک الصلوة متعمدا فقد کفر، حضرت صادق علیه السلام فرمود کسیکه نمازش را عمداً ترک کند محققاً کافر است

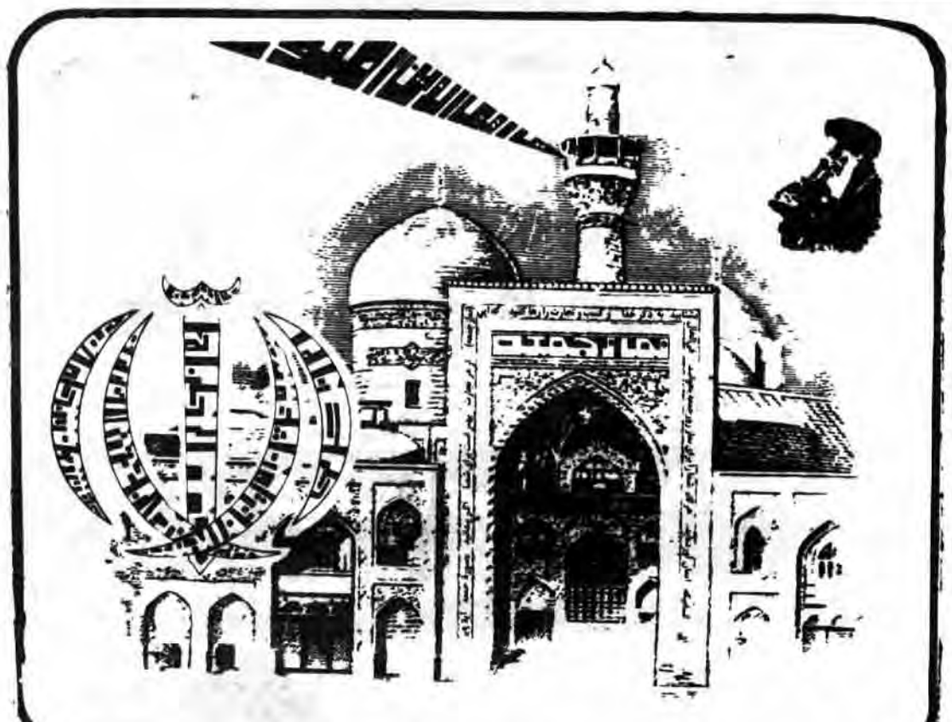

جمعه ۱۰ مهرماه ۱۳۶۰ - ۳ ذیحجه ۱۴۰۱

حجت الاسلام صالحی نجف آبادی امام جمعهٔ جزیره خارک:

● اگر انقلاب ما بنی‌صدرها، رجوی‌ها، سعادتی‌ها را جذب میکرد مسلمانان انقلابی مشکوک میشدند و مردم از این انقلاب مایوس می‌گردیدند. اما این انقلاب مطهری را جذب میکند که شهید وفرزند انقلاب است.

● ملتی که میگوید ما تا یک کودک در گهواره داریم با صدام می‌جنگیم پیروز خواهد شد.

● ما طی یکسالی که از جنگ میگذرد نه تنها با صدام در جنگ بوده‌ایم بلکه با تمام مرتجعین در منطقه جنگیده‌ایم.

● شهید فلاحی، شهید فکوری، شهید نامجو وشهید کلاهدوز این سعادت نصیبشان شد و به لقاء الله پیوستند.

● ای صدام لئیم آیا نمی‌دانستی روبروی چه ملتی قرار گرفته‌ای، کشته‌هایت را در منطقهٔ آبادان نظاره کن

● این سازمان ملل نیست این مولود شیر خوردهٔ اسرائیل است اینها از یک طرف به اسرائیل میگویند جنوب لبنان را بمباران کند و از طرف دیگر تصویب میکنند که اسرائیل از سرزمین فلسطین خارج شوند و از آنطرف نیز وتو می‌میکنند آیا این سازمان متعلق به ملل دنیا است یا ابرقدرتها

● مگر زائر ایرانی بمب هیدروژنی دارد که به مجرد پیاده شدن (از هواپیما در جده) او را محاصره میکنند اینها می‌گویند صدای زائر ایرانی وبانک تکبیرش برای ما از بمب هیدروژنی نیز خطرناکتر است

● این ملت ۱۳ میلیون رای داد و رئیس جمهور انتخاب کرد و شما (منافقین) اورا به آتش کشیدید شما ۱۳ میلیون انسان را به آتش کشیدید آیا سزای عمل شما چیزی جز مرگ میتواند باشد.

امام جمعهٔ تنکابن:

● صدام مخالفین خود را درکشورهای مختلف ترورمیکند، امروز می‌بینید که عراق تأسیسات نفتی کویت رابمباران میکند و میخواهد طوری جلوه دهد که فانتومهای ایران آنجا رابمباران کرده‌اند این توطئه صدام برملاء شد و شکرخداوندی راکه دشمنان ما را ازاحمقها آفرید.

●وحدت ویکپارچگی وحرکت انقلابی شما مردم مشت محکمی بردهان آمریکا خواهد زد که بداند باملتی‌که در راه خداواسلام مبارز میکند نمیتواند مقاومت کند ملت ماحرکت انقلابی خود را ادامه میدهد و همچنان عزیزان خود را ازدست میدهد.

● در این پیروزی اخیر چون مجروحان زیادی دربیمارستانها هستند قدرشان رابدانید وبدیدنشان بروید ومواظب فرزندانشان باشید.

● ازجبهه‌های جنگ و ازشهدای جنگ و مجروحین غافل نشوید.

● آنچه که جلوی دشمن راگرفت همین جوانها و مردم فداکاربودند که ازجان و مال خودگذشتند و درمقابل دشمن ایستادند.

حجت‌الاسلام صداقت امام جمعهٔ موقت بوشهر:

آمریکای جهانخوار بعد ازآنکه بمب اتمی انداخت و چندین هزارانسان‌های بی‌گناه را ازحیات محروم ساخت اکنون آتش‌افروزی می‌کند و میخواهد تمام دنیا را بسوزاند. اما بداند مستضعفین جهان نخواهند گذاشت همانطور که خدا وعده داده است مستضعفین وارث زمین هستند.

● برادران خود را برای نجات مستضعفین ازدست جهان‌خواران آماده کنید. سیاهان آمریکا و محرومان چشم انتظارشماهستند

● امروزدنیای سیاست درمقابل شما مردم مسلمان ایران به زانودرآمده است

● دنیا وقتیکه می‌بیند یک ملت چقدر ازعزیزان خود را ازدست میدهد رئیس‌جمهور و نخست‌وزیر و سران ارتش را ازدست میدهد ولی این ملت بجای خودهست و نظام همان نظام است. این است که جهان تعجب کرده که دولت ایران دولت مستضعفین است.

● ای مستکبران اگر چنانچه به خودتان رحم نمی‌کنید به خانواده‌تان رحم کنید، مستضعفین، شما وخانواده‌تان را به ذلت خواهندکشید.

● مردم ازخداپترسید و تقوی پیشه کنید و حساب کارخودتان را بکنید.اگرانسان تقواپیشه کند مثل رزمندگان اسلام بدشمن می‌تازد.

● ای منافقین دراین زمان حساس که دشمنان جهانخوار ازهرسو به سرزمین ماتجاوز کرده‌اند بجای اینکه با این ملت همکاری بکنید. و دشمنان مزدور را ازسرزمین خود بیرون کنید. درخیابان براه می‌افتید آشوب می‌کنید و مردم بی‌گناه را می‌کشید و اموال آنها را به آتش می‌کشید و با صدام و صدامیان همکاری می‌کنید.

● قبل ازخطبه‌های نمازجمعهٔ بوشهر حجت‌الاسلام رضوانی نمایندهٔ امام درپادگان نوژه سخنرانی کرد.

حجت‌الاسلام ربانی امام جمعه بندرگز:

●اگر شهدای بزرگی را چون هاشمی‌نژاد و اگر سرداران رشیدی مانند فلاحی و فکوری و نامجو و کلاهدوز این عزیزان را از دست داده‌اید قلبهای شما شکفته شد اما عمل رزمندگان اسلام را شنیده‌اید که ٤ نیروگاه عراق را درهم کوبیدند.

●شما رزمندگان اسلام در حمایت امام زمان (عج) هستید چون شیعه او هستید اما این نکته را در دل خود جای دهید برادران رزمنده ما عنقریب دروازه نجف را باز کنند شما شهر خود را از توطئه منافقین حفظ کنید.

●سخنران قبل از خطبه‌های نماز جمعه بندرگز حجت‌الاسلام ملک‌محمودی بود.

●نماز جمعه بندرگز در کارخانه دولتی این شهر برگزار شد

حجت‌الاسلام احمدمطهری امام جمعهٔ ساوه:

● یکی ازبرکات این نهضت همین نمازجمعه است نمازجمعه خیلی اهمیت دارد.

● مسئله نمازجمعه شکوه وعظمت اسلام است، اسلامی که حاصل خون شهیدان وپیامبران والمه است.

● امروزبحمدا... مسلمانان و ملت شریف و رزمنده ایران ماههای صندوقهای رأی رفتند و اینوظیفهٔ اسلامی خودشان راانجام دادند. چنانکه پیدا بود بحمدا... همانطور که انتظار میرفت مراسم رأی گیری انتخاب ازدفعه گذشته باشکوه بیشتری برگزار گردید.

● نمازجمعه ساوه درمسجد انقلاب این شهربرگزار گردید.

حجت‌الاسلام سید صادق آل محمد امام جمعه اهر:

● شهادت آیتا.. دکتر بهشتی و یاران با وفایش و هم‌چنین شهادت رجائی و باهنر به ملت انقلابی تحرک بخشید و اینک مردم با شور وهیجان وصفناپذیری درانتخابات حاضر میشوند و بدانید که هررأی شما که به صندوق ریخته میشود ضربه محکمی است بردهان دشمنان داخلی و خارجی وشرکت شما درانتخابات دشمنان جمهوری‌اسلامی را مایوس و ناامید می‌نماید.

● عده‌ای میخواستند که زیرچتر حزب خلق مسلمان آذربایجان را ازکشور جمهوری‌اسلامی ایران جدا کنند که به حمدا... شکست خوردند.

● حجت‌الاسلام آل محمد درقسمتی از خطبه‌های نماز شهادت ٤ تن ازفرماندهان رشید ارتش را به امام امت و خانواده شهدا تبریک و تسلیت گفت. امام جمعه اهر درپایان به ضدانقلابیون و مخالفین روحانیت و ضدولایت فقیه هشدار داده و خواستار برکناری افراد گزینش نیروی انسانی اهر که از جنبشی‌ها و آرمان مستضعفین میباشند شد.

ضمناً نماز شکوهمند جمعه در کلیبر به امامت حجت‌الاسلام صباغی برگزار گردید.

حجت‌الاسلام هادی روحانی امام جمعه بابل:

● یکی از معدومین در اعترافات خود در دادگاه انقلاب معترف شده است که دکتر پیمان رهبر گروهک جنبش مسلمانان مبارز با دریافت کمک مادی ۲ میلیون تومانی از سازمان منافقین سعی دارد با قلم خود شخصیت‌های مذهبی و خط امام را ترور نماید تا منافقین با اسلحه دست به عمل ترور شخصیت‌ها بزنند.

● آنچه را که خداوند برما واجب کرده است ولو در ظاهر برای‌مان پرمنفعت هم نباشد باید اجرا نمائیم همچنانکه در هفته قبل مردان ارزنده‌ای را از دست دادیم که در نوع خود کم نظیر بودند ولی این شهادت‌ها علتهای زیادی را دربر دارد.

● تا زمانیکه ملت و ارتش ما زنده است شرق و غرب متجاوز را در این کشور جائی نیست.

● چون قربانی کردن برای کسانیکه درهیچ نیستند مستحب موکد است وجوه معادل آنرا همانند سال قبل برای جنگ‌زدگان اختصاص دهند.

●● نماز جمعه بابل به امامت حجت‌الاسلام هادی روحانی امام جمعه این شهر در زمین چمن دانشکده فنی بابل اقامه شد.

●● سخنران قبل از خطبه‌های نماز جمعه بابل حجت‌الاسلام محمد فاضل نماینده مردم بابل در مجلس شورای اسلامی بود.

حجت‌الاسلام سیدمحمدشاهچراغی امام جمعهٔ مهدی‌شهر:

● این هفته برای امت شهیدپرور ایران هفتهٔ غم بود و هم هفتهٔ شادی، هفتهٔ غم بواسطه شهادت حجت‌الاسلام هاشمی‌نژاد و شهادت برادران عزیزارتشی و سپاه و شادی بواسطه پیروزیهای اخیرلشکراسلام و پیروزی ملت درانتخابات ریاست جمهوری.

● امام باقرمیفرماید من کسی را که درامردنیایش کوشا نباشد دشمن دارم چون درامر آخرتش هم کوشا نخواهد بود.

● امام جمعهٔ مهدی شهر ازکشاورزان خواست تا تولیدات خود را افزایش دهند.

● سخنران بین دونمازسیدحسن شاهچراغی نماینده مردم دامغان درمجلس شورای اسلامی بود.

آیت ا... دستغیب امام جمعه شیراز، پیروزیهای اخیر جان برکفان اسلام را به سبب تکیه آنها بر قدرت لایزال الهی دانست

شیراز: زنان و مردان مسلمان و متعهد شیراز پس از شرکت در انتخابات ریاست جمهوری و مجالس گرامیداشت خاطره شهدای اخیر ارتش جمهوری اسلامی و سپاه پاسداران نماز پرشکوه جمعه را به امامت حضرت آیت‌الله دستغیب در مسجد جامع عتیق شیراز بجای آوردند.

بگزارش رسیده امام جمعه شیراز در خطبه‌های خود صبر و استقامت ملت ایران در برابر مشکلات و نارسائیها و هشیاری آنان در مقابل توطئه‌های گوناگون شیطان بزرگ آمریکا را ستود و از پایداری و از جان گذشتگی رزمندگان اسلام در جبهه‌ها تقدیر کرد. امام جمعه شیراز پیروزیهای اخیر جان برکفان ارتش جمهوری اسلامی و سایر نیروهای مسلح مردمی را بسبب تکیه آنها بر قدرت لایزال الهی دانست واز زحمات فرماندهان شهید ارتش ودیگر شهدای اسلام تجلیل کرد.

وی درپایان مردم را به تقوی وپرهیزکاری دعوت کرد وضمن محکوم کردن تجاوزات آشکار صهیونیستها به جنوب لبنان و طرح هشت ماده‌ای عربستان سعودی برای حمایت از اسرائیل غاصب از علما وروحانیون سعودی خواست سران عربستان رااز حمایت شیطان بزرگ آمریکا ودول جابر و جنایتکار برحذردارند.

وی همچنین ادعای دولت کویت درمورد نسبت دادن حمله به تاسیسات آن کشور به ارتش جمهوری اسلامی رانادرست خواند و این اقدامات را از ناحیه عراق دانست وی آنگاه همکاری مردم برای شناسایی عوامل ضد انقلاب و معرفی خانه‌های تیمی آنان به ارگانهای انتظامی راخواستارشد.

حجت الاسلام قربانی امام جمعهٔ لاهیجان:

● حجت الاسلام خامنه‌ای بمب در پشت میز خطابه‌اش مسجد منفجر شده تا پای شهادتش برده هنوز هم دست راستش فلج است، با اینکه این مخاطرات را لمس کرده و می‌کند و احساس میکند باید پرچم اسلام به زمین نیفتد چنانچه روز عاشورا حضرت ابوالفضل العباس وقتیکه دست راستش با شمشیر قطع شد پرچم را بدست چپ گرفت و بعد از آن به دندان گرفت تا پرچم به روی زمین نیفتد، اینها تربیت شدهٔ همان مکتبند مسئله ریاست جمهوری نیست که آقای بنی‌صدر وقتیکه فرماندهی کل قوا را از او گرفتند و ملت رای داد به عزلش انسانیت را فراموش کرد، شمع فضلیت را فراموش کرد، ملت را به رگبار می‌بندند، خانه‌های مردم را منفجر میکنند، مجتهدین را میکشند، آیت ا...مدنی را در محراب نماز بشهادت میرسانند

● منافقین که این همه مجتهدین وعلما را کشته‌اند، کمتر از اعمال شنیع ابن سعد، ابن زیاد در سرزمین کربلا نیست شما (منافقین) امروز اعلام جنگ رویاروی با ملت ایران کرده‌اید بعد هم انتظار حکومت به این ملت را دارید ضدیت هم حدی دارد.

حجت‌الاسلام بهجتی خراسانی امام جمعهٔ ازنا:

● همه مادرمعرض امتحان قرارخواهیم گرفت و این امتحانات هم خیلی مشکل است، انسان باید امتحان دهد ودرمقابل مشکلات به زانو درنیاید.

● تمام پیامبران باامتحان دادند و روی سفیدازامتحان بدرآمدند.

● هرحوادثی که برای ما اتفاق بیفتد امتحان است و به فضل خداتاکنون ملت ایران ازاین امتحانات روسفید بیرون آمده است و بیرون خواهد آمد.

● امام جمعهٔ ازنا درخطبه‌های نمازجمعه شهادت‌حجت‌الاسلام سیدعبدالکریم هاشمی‌نژاد وچهارسردارارشید اسلام را به امام زمان و نائب برحقش، خمینی کبیرتبریک و تسلیت گفت.

حجت‌الاسلام عظیمی امام جمعهٔ آذرشهر:

● دشمن فکر میکند با ترورچند شخصیت و شهادت چندتن ازفرماندهان متعهد ارتش اسلام و انقلاب، این انقلاب ازحرکت بازمی‌ایستد ولی غافل ازاینکه پشتیبان این انقلاب خداست و این انقلاب متکی به شخص نیست.

● ممکن است بعضی ازافراد منافق ایجاد شبهه نمایند، بدانید که این انتخابات برهمهٔ یک واجب سیاسی است و بادرصحنه بودن شماورأی دادن شما، دشمن شکست میخورد.

● نمازجمعهٔ آذرشهردرمسجد حاجی کاظم این شهر برگزار شد.

حجت‌الاسلام حججی امام جمعهٔ میانه:

● خداوند میفرماید اگرشماحرکت نکنید بسوی جنگ، خداوند غیرشما را بجای شما جایگزین مینماید و به پیغمبراکرم اگرشما کمک نکنید به تحقیق به او کمک ننموده و زمانیکه مفسدین او را میخواستند از مکه خارج و یا بکشند و وقتیکه در غار پناهنده شد به رفیقش فرمود محزون مباش، خداباماست،

حجة الاسلام حاج شیخ عباسعلی اختری امام جمعهٔ سمنان:

● شرکت دراین انتخابات برای این است که دنیا بداند شما مردم طرفدار خداواسلام هستید.

● درود ورحمت خدا برپاران خدا، درود بربانوان مسلمان ایران که بیشترین آراء را تشکیل میدهند، شما بانوان محترم بدانید که نصف‌آراء دشمن کش ازآن شماست.

● درمقابل دشمنان خدا ودین واسلام قدرت خودرا فراموش نکنید ومتحد شوید که با اتحادشما مردم، دشمنان درهیچ جناحی نمیتوانند کاری از پیش ببرند.

● برای خدمت دریک ارگان نظامی منسجم به سپاه پاسداران وبسیج بپیوندید.

● برای همکاری وخدمت دریک ارگان منظم سیاسی وفرهنگی ودینی باحزب جمهوری اسلامی هماهنگی وهمکاری کنید.

● برای یافتن حقایق اسلام ودین واحکام قرآن وقوانین آسمانی حکومت اسلامی که تنها راه سعادت ونجات ازهرگونه ذلت است باعلمای متعهد و مسئول دینی پیوند ناگسستنی برقرار کنید.

● مردم ما عزیزان خودرا با گل کفن میکنند وبا اشک چشم غسل می‌دهند.

حجت الاسلام سلیمانی امام جمعهٔ بابلسر:

● محرابهای خونین فرزندان برومند اسلام وقرآن که تبلور محرابهای خونین آیت ا.... مدنی‌ها و خطبه‌های خونین هاشمی نژادها هستند در مقابل منافقین قضاوت را برای نسل‌های آینده آسانتر میسازد

● ما بدنیا اعلام میکنیم که انقلاب ایران از مرحلهٔ احساس وهیجان به مرحله درک حقایق وشناخت واقعیات رسیده است ودر کمال عقل وشعور مسائل را تجزیه وتحلیل میکند، ونمونه شعورش انتخاب ریاست جمهوری است.

● تاریخ اسلام فداکاریهای این سربازان رشید اسلام را از یاد نخواهد برد.

حجة‌الاسلام محمدجواد انصاری امام جمعه نور :

●اگرتقوا دریک جامعه پیاده شوداجتماع مابه مدینه فاضله‌ای تبدیل میشود.

●اکنون که دراوایل سال تحصیلی قرارگرفته‌ایم وظیفه شما(دانش آموزان) خیلی سنگین است.

●آیا(منافقین) میتوانند باترور این شخصیت‌ها چون هاشمی‌نژاد ملت راازحرکت بازدارند ابداً ، ملت راه خودراشناخته است و آن هدف مقدسی راکه داردکاملاً دنبال میکند.

امام جمعه آغاجاری:

●انقلاب وملکت مااز همه قشرشهید میدهدوارتش نیز ازاین مهم مستثنی نیست چراکه ارتش ازانقلاب جدانخواهد بودوشهادت برادران ارتشی برایمان افتخارمحسوب میشود.

●صدامیان مزدورپس ازشکست خوردن درآبادان برای سرپوش این حقیقت بزرگ دست به ترفندهاو واکنش‌های غیرانسانی زده وبه عناوین مختلف سعی میکنند افکارعمومی جهان رابه جهات منفی و غیرواقعی سوق دهند یکی بمباران مردم بی‌گناه آبادان و یکی شایعه بمباران مراکز نفتی کویت توسط هواپیماهای نیروی هوایی ایران(که درحقیقت توسط هواپیماهای عراقی و بدستور آمریکای جنایتکارصورت گرفته است)

حجةالاسلام غلامرضا اسدی امام جمعه بشرویه:

● توطئه کشورهای عرب مرتجع منطقه بخصوص طرح ۸ مادهای خالد که به شکست فلسطین منتهی میشود جدا محکوم است و خالد زمان که از پشت ضربه به اسلام میزند همچون خالدولید که در صدر اسلام از پشت دره کوه احد به مسلمین حمله ور می‌باشد

● با اشاره به حدیث امام باقر (ع) می‌توان گفت: یکی از عوامل کمال انسان بصیر شدن در دین و آگاه شدن در احکام خدا است

● صاحبان آرم فضل.... المجاهدین (سازمان باصطلاح مجاهدین خلق) اگر خود را مسلمان میدانند با چه مجوز و فتوائی از چه مجتهدی ماشینها را میسوزانند و خلق خدا را به آتش میکشند و برای انتخابات اطلاعیه تحریم صادر میکنند.

● حتی در جبهه‌های جنگ هم نماز از مجاهدین در راه خدا ساقط نمیشود و آخرین مرحله آنست که آنها حداقل بیک تکبیر اکتفا کنند.

حجةالاسلام جعفری امام جمعهٔ رودبارزیتون:

● ازاینکه می بینید یکچنین ارزشگانی از دست مامیرود بازهم تعجب نکنید اسلام اول بناقربانی رشد کرده است، مثل پیامبر اکرم، امیرالمومنین، حضرت زهرا، حسین بن‌علی همه قربانی اسلام، وشهدای اخیر ما همه قربانی اسلامند که باید با خون این عزیزان اسلام آبیاری شود، خداانشاءالله روح این شهیدان راشاد کند.

● دشمن دارد تلاش مزبوحانه میکند اگر جنایتی ازمنافقین سرمیزند شما مردم از اینها نترسید و فقط ازخداترس داشته باشید.

●● درپایان مراسم نماز جمعه رودبارزیتون ٤ تن از هواداران منافقین توبه کرده وبه آغوش مردم بازگشتند.

حجت‌الاسلام سیدرضا تقوی امام جمعهٔ شهرکرد:

● همانطور که نهی از منکر و امر به معروف و ارشاد از عوامل سازنده جامعه و انسان است اجرای احکام شرعی نیز در مورد مفسدین و محاربین درحیات و حیثیت جامعه اسلامی نقش مؤثری خواهد داشت.

● هاشمی نژاد همیشه همراه و همگام امام امت بود و بسیاری از عمر خود را در شکنجه گاههای رژیم منفور گذشته گذراند.

● مگر هاشمی نژاد چه کرده بود آیا سرمایه‌دار و یا وطن فروش بود.

شهید هاشمی نژاد جز خدمتگزار به اسلام و این خلق محروم چیز دیگری نبود.

● پیروزیهای چشمگیری در جبهه‌های جنگ داشتیم و مناطق بسیاری را ازدشمن متجاوز پس گرفتیم و چند عزیز و خدمتگزار اسلام را نیز ازدست دادیم و بگفته امام این شهادتها باعث انسجام و وحدت امت است.

● طرفداران خلق وسایل ایاب و ذهاب مردم مستضعف را به آتش میکشند و رو به مردم بیدفاع آتش میگشایند اما پاسداران و سربازان اسلام تانک دشمن را به آتش میکشند و روبه مزدوران بمعنی آتش میگشایند. پس مشخص میشود که کدام دسته طرفدار خلق محروم هستند.

امام جمعه خمین در خطبه‌های نماز جمعه عمل خلبانان رشید را تحسین کرد و برای رزمندگان اسلام دعا نمود

نماز جمعه همچون هفته‌های گذشته در خمین با شرکت انبوه نماز گزاران مومن و مسلمان در حالی برگزار شد که مردم بپا خاسته زادگاه رهبر کبیر انقلاب رأی خود را به صندوق‌ها ریخته ووظیفه شرعی خود را انجام داده بودند. امام جمعه خمین در خطبه اول ضمن محکوم کردن توطئه‌های امریکا دررابطه با شایعه بمباران کردن تأسیسات نفتی کویت که بدستور مزدوران صدامی انجام شده عمل خلبانان رشیدی که امروز صبح تاسیسات برق عراق را در هم کوبیدند ستایش کرده و برای همهٔ رزمندگان اسلام دعا کرد. حجت الاسلام محمد دیانت امام جمعهٔ شهرستان خمین در خطبهٔ دوم از شرکت گسترده مردم این شهرستان در انتخاب ریاست جمهوری تشکر و تقدیر نموده و اظهار امیدواری کرد که با یک انتخاب احسن تودهنی محکمی به امپریالیسم شرق وغرب بکوبیم.

حجت الاسلام هاشمیان امام جمعه رفسنجان:

● بزرگترین حقوق که ریشه تمام حقوق است بر اساس فرمایش امام زین العابدین حق ا... است و حق ا... این است که او را عبادت و پرستش کنیم.

● در میان ما مسلمانان شرک ذاتی نیست بلکه شرک عملی است و یکی از شرک های عملی ریاء است که نه تنها عمل ریاکار فاسداست بلکه او را جهنمی هم میکند.

● کسانیکه عناد دارند و اگر حق برایشان ثابت شد باز هم لجبازی میکنند اینها چه مسلمان باشند و چه کافر چه به اصول دین بی اعتقاد و چه با اعتقاد ، چون در مقابل حقیقت موضع گیری میکنند اینها مسذب هستند

● اعمال ما باید حسن فاعلی داشته باشد و اصول فعلی اعمال ما بسیار ارزنده است.

● همین راهپیمائیها و تظاهرات رای دادن ها از جنبه فعالیت عالی است اما اگر از جنبه فعالیت خوب نباشد عمال بدرد ما نخواهند خورد درچند که در جبهه‌های جنگ قطعه لطمه هم بشویم زیرا نیت ما بخاطر نمود نمایی و ریاء و ریاست طلبی و امدهای شوم دیگری صورت گرفته. ه اعمال ما هنگامی پذیرفته است که فقط بخاطر خدا و برای خدا باشد.

حجت‌الاسلام نویسی امام جمعه دلیجان:

● اگر بچه‌های خود را حفظ کنیم و از انحراف آنها جلوگیری نمائیم دماغ ابرقدرتها به خاک مالیده خواهد شد.

● درزمانیکه رزمندگان ما در جبهه‌ها می‌جنگند و پیروزی می‌آفرینند مزدوران صدام و آمریکا اموال این ملت را با وجود اینکه در تحریم اقتصادی بسر می‌برد به آتش می‌کشند.

● ما ضمن پشتیبانی از رزمندگان از برادران و خواهران میخواهیم این جنگ را فراموش نکرده و هم چنین کمک به رزمندگان را از یاد نبرند. و این عمل جنایتکارانه گروهها را محکوم می‌کنیم.

● منافقین بدانند که هرکدام از این (هاشمی‌نژادها) را شهید کنند روحیه ملت ما تقویت میشود.

● انقلاب ما صادر میشود، صدور آن مرزگشائی و کشور گشائی نیست بلکه صدور آن این است که سران کشورهای مرتجع چنان بوحشت افتاده‌اند که (یکی از آنها) صریحا اعلام کرده است ما نخواهیم گذاشت انقلاب اسلامی مانند ایران در اینجا بوقوع بپیوندد.

● ما از مردم عربستان و مصر و تونس میخواهیم به مبارزات خود ادامه داده و سرانشان را به سرنوشت محمدرضا دچار کنند.

حجت‌الاسلام سیدرضا تقوی امام جمعهٔ شهرکرد:

● همانطور که نهی از منکر و امر به معروف و ارشاد از عوامل سازنده جامعه و انسان است اجرای احکام شرعی نیز در مورد مفسدین و محاربین درحیات و حیثیت جامعه اسلامی نقش مؤثری خواهد داشت.

● هاشمی نژاد همیشه همراه و همگام امام امت بود و بسیاری از عمر خود را در شکنجه گاههای رژیم منفور گذشته گذراند.

● مگر هاشمی نژاد چه کرده بود آیا سرمایه‌دار و یا وطن فروش بود.

شهید هاشمی نژاد جز خدمتگزار به اسلام و این خلق محروم چیز دیگری نبود.

● پیروزیهای چشمگیری در جبهه‌های جنگ داشتیم و مناطق بسیاری را ازدشمن متجاوز پس گرفتیم و چند عزیز و خدمتگزار اسلام را نیز ازدست دادیم و بگفته امام این شهادتها باعث انسجام و وحدت امت است.

● طرفداران خلق وسایل ایاب و ذهاب مردم مستضعف را به آتش میکشند و رو به مردم بیدفاع آتش میگشایند اما پاسداران و سربازان اسلام تانک دشمن را به آتش میکشند و روبه مزدوران بمعنی آتش میگشایند. پس مشخص میشود که کدام دسته طرفدار خلق محروم هستند.

توسط دادستان کل انقلاب

از کلیه مالکین خواسته شد نسبت به مستاجرین منازلشان تحقیقات لازم را بنمایند

دادستان کل انقلاب جمهوری اسلامی ایران طی اطلاعیه‌ای از کلیه مالکین خواست که نسبت به مستاجرین منازلشان تحقیقات لازم را بنمایند تا چنانچه به موارد مشکوکی برخورد نمودند بلافاصله مراکز مربوطه را در جریان بگذارند.

متن اطلاعیه دادستان کل انقلاب بدین شرح در اختیار خبرگزاری پارس قرار گرفت:

بسمه تعالی

با توجه به اینکه گروهکهای محارب و تروریست جهت مصون ماندن اموال و منازل خود از منازل استیجاری استفاده مینمایند لذا دادستانی کل انقلاب اسلامی پیرو اطلاعیه‌های قبلی در مورد پناه دادن به افراد وابسته به گروهکهای ضد انقلاب بدین وسیله به اطلاع موجرین میرساند جهت پیشگیری از بروز هرگونه پیشامدی لازم است کلیه مالکین نسبت به مستاجرین خود تحقیقات لازم را بنمایند تا چنانچه به موارد مشکوکی برخورد نمودند بلافاصله دادستانی انقلاب یا سپاه پاسداران یا نزدیکترین کمیته انقلاب اسلامی را مطلع نمایند و در صورت عدم امکان به چنین امر و برخوردهای نیروهای انتظامی و قضایی با این موارد بلافاصله ملک مورد اجاره بوسیله دادستانی ضبط و صاحب ملک بعنوان معاونت در ترورها و تخریبها تحت پیگرد شدید قانونی قرار میگیرد.

دادستان کل انقلاب جمهوری اسلامی ایران - سید حسین موسوی تبریزی

گرامیداشت خاطرهٔ شهادت سرداران بزرگ اسلام

تاملت وقوای مسلح زنده‌اند برای شرق و غرب درکشور جائی نیست.

«امام خمینی»

برای گرامیداشت خاطره شهادت سرداران بزرگ اسلام تیمسار فلاحی، تیمسار نامجو، تیمسار فکوری و شهید عزیز کلاهدوز وبرای هرچه محکم ترشدن رابطه‌ارتش وسپاه ومردم، مجلسی درحسینیه طرشت - خیابان آزادی - نرسیده به میدان آزادی - خیابان طرشت از ساعت ۳ -۵بعدازظهر امروز برگزار میشود.

ستاد بسیج بلال حبشی طرشت

مراسم بزرگداشت درمسجد سیداصفهان

عصر پریروز به مناسبت شهادت حجت‌الاسلام هاشمی‌نژاد نویسنده و خطیب مبارز و نیز چهارتن ازسرداران اسلام درسانحه هوائی همچنین شهادت چندتن ازپیروزی آفرینان و سربازان لشکر اسلام مراسم بزرگداشتی درمسجدسیداصفهان برگزارشددراین آئین که خانواده شهدا حضرات آیات خادمی و طاهری غلامعباس زارع استاندار برادران ارتشی ، سپاه بسیج وطبقات مختلف مردم شرکت داشتند.

فعالیت کمیته مرکزی شهرستان قزوین

زنجان- کمیته مرکزی شهرستان قزوین گزارش داد که باهماهنگی سپاه پاسداران شهربانی بسیج و ژاندارمری این کمیته تاکنون عده زیادی ازضدانقلابیون ومنافقین رادرقزوین دستگیروآنها راتحویل دادگاه انقلاب داده است همچنین تاکنون بیش ازیکصدقبضه سلاح شامل تیربار ۳۵ بیوزی کشف شده است درزمینه اعزام افراد بسیج به جبهه‌های جنگ نیز تاکنون چهارگروه به جبهه‌های حق علیه باطل اعزام شده‌اند که هشت نفر ازاین عده بدرجه رفیع شهادت نائل شده است.

پیکر ۷ تن از شهدای جنگ در زنجان تشییع شد

زنجان- شهر زنجان پریروز شاهد تشییع پیکرهای مطهر ۷ تن از رزمندگان گلگون کفن راه اسلام و میهن اسلامی بود.

بگزارش رسیده از زنجان بعد از ظهر شنبه پیکرهای پاک ۷ تن از شهدای راه حق به اسامی برادران بسیجی علی بازرنگ، فردعلی رستمخانی، رضا دلجویی، غلامرضا عزیزی، رضا کلانتری، شرباز شهید حسین رضامقدم و قدرت‌ا... زارعی ملاکه در جبهه‌های نبرد حق علیه باطل و شکست حصر آبادان بدرجه رفیع شهادت نایل آمده بودند با شرکت دهها هزار تن از اقشار مختلف مردم مسلمان و مبارز زنجان، استاندار روحانیون، فرماندهان و پرسنل نیروهای انتظامی و نظامی و سپاه پاسداران از مقابل مسجد جامع تا گورستان باغین این شهر تشییع شد. براساس این گزارش در این محل پس از تلاوت آیاتی از کلام‌ا... مجید و اقامه نماز برادر علی اصغر سامت استاندار زنجان در رابطه با لزوم قیام مسلمانان علیه ستمگران شرق و غرب رهایی مستضعفان جهان از یوغ استعمارگران جهانخوار و مکتب پربار شهادت و فلسفه شهید سخنانی ایراد کرد.

آنگاه شرکت کنندگان به عزاداری و سینه‌زنی پرداختند در خاتمه پیکرهای پاک ٤ تن از شهیدان طی مراسمی در مزار شهید پاک سپرده شد و پیکرهای مطهر سه شهید دیگر جهت خاکسپاری به زادگاهشان ابهر، خدابنده و قوچان حمل گردید.

بهمین مناسبت امروز از سوی استاندار زنجان و سپاه پاسداران انقلاب اسلامی در این شهر عزای عمومی اعلام و کلیه بازار و مغازه‌ها و مدارس این شهر یک پارچه تعطیل شد.

پدرم! اگر از پیشت میروم هیچ نگران مباش! این راهیست که سرور آزادگان بما آموخته

درقسمتهائی از وصیت نامهٔ شهیدرضا تقی‌پور آمده است:

مادرم!

اگرچه جبران زحماتت برایم محال است ولی به خواست خدا و درسایهٔ اسلام، درجبههٔ نبرد حق و باطل با شعار لاالهالا..... اشهدان محمداً رسول..... شهادت میدهم، باشد که هلال شهادت من برسینهٔ تو، نشانی از قدردانی و تشکر است از تو.....

پدرم!

اگر از پیشت میروم هیچ نگران مباش، این راهیست که سرور آزادگان به ما آموخته و دیگر برادرانم را به این راه تشویق کن.

همسرم!

ازراهی که مرا تشویق کردهای قدردانی میکنم که این راه سعادت من است..... تنها یادگارم را اگر بخواست خدا بدنیا آمد، خوب مواظبت کن و پرورش ده و اخلاق اسلامی بیاموز.

خواهر و برادر کوچولوی من!

برای شادی روح من همیشه راستگو و درستکار باشید و درسهایتان را خوب بخوانید و آقا و مادر را اذیت نکنید، خدا نگهدارتان.

آیا کشته شدن مرا می‌توان شهادت نامید؟!

قسمتی از وصیت نامه شهید مرتضی شاه محمدی:

● خدایا! ناامید نیستم ولی آیا کشته شدن مرا می‌توان شهادت نامید؟! من در خود به هیچ وجه لیاقت شهادت نمی‌بینم ولی آگاه بدانم که تو توبه پذیر هستی (ان الله یحب التوابین)، گناهان مرا ببخشا و توبه من را به درگاه بپذیر.

● شما ملتی آگاه هستید ولی اگر انقلاب اسلامی خود را به رهبری داهیانهٔ امام خمینی ادامه دهید جهان به آگاهی شما بیشتر پی خواهد رد و برای ملت ایران اهمیتی خاص قائل می‌شود، هر چند ملت قهرمان ما احتیاج به همت آنها ندارد، ملت ما مهم بوده و هست و خواهد بود.

از امت مسلمان می‌خواهم که با ضد انقلاب تا آخرین نفس مبارزه کنند

در قسمتی از وصیت نامه شهید مجتبی صفائی آمده است:

● آنها که در جبهه حق علیه باطل می‌جنگند، بجنگید که در هر صورت سعادتمند هستید، اگر شهید شدیم که در آخرت منزلگه خوبی داریم و اگر هم پیروز شدیم باز سعادتمند هستیم، در اینجا از والدینم می‌خواهم، اگر افتخار شهادت نصیب من شد خوشحال باشید که حاصل عمرتان را در راه خدا و انقلاب اسلامی داده‌اید.

● از امت مسلمان می‌خواهم که با ضد انقلاب تا آخرین نفس مبارزه کنند چه ضد انقلاب درونی که در خود انسان و نقش انسان است، چه ضد انقلاب داخلی و خارجی که عوامل بیگانه‌اند.

● ای پدر و ای مادر من، شما موقعی می‌توانید بگوئید که والدین من هستید و من فرزند شما هستم که شما نیز در خط امام و پیلور روحانیت بوده باشید و همینطور بقیه دوستانم و اگر من شهید شدم، کسانی که در خط امام و پیا ور روحانیت متعهد نیستند حق ندارند بر سر قبر من بیایند، این را به همه بگوئید، دیگر حرفی ندارم ولی باز تکرار می‌کنم، دست از یاری امام خمینی و روحانیت متعهد و مبارز برندارید.

آنچه که من کردم چیزی جزغفلت نبوده است

درقسمتی ازوصیت نامه شهید جواد گلکار آمده است:

● شهیدان همه زنده جاویدانند وشهادت یع

جمهوری اسلامی

ارگان حزب جمهوری اسلامی

صفحه ۲۲
روزنامه سیاسی- اجتماعی صبح
صاحب امتیاز- سید علی خامنه‌ای

دوشنبه ۱۳ مهرماه ۱۳۶۰- ٦ ذیحجه ۱٤۰۱- ۵
اکتبر ۱۹۸۱- شماره ٦۷۷- سال سوم
منطقه پستی ۱۱- خیابان سعدی جنوبی- شماره ۵۷۱- صندوق پستی ۳۱۳۰- تلفن ۳۰۲۰۱۸- ۳۰۲۰۱٤- ۳۰٤۷٤۳- ۳۰۲۰۰٤

ساعات شرعی
اذان ظهر- امروز ساعت ۱۱و۵٤ دقیقه
اذان مغرب- امشب ساعت ۱۸و۲ دقیقه
اذان صبح- فردا ساعت ٤و۳۱ دقیقه
طلوع آفتاب- فردا ساعت ٦و۱ دقیقه

استخراج از عباس ریاضی کرمانی

شهید مظلوم آیت ا... دکتر بهشتی:

این تنها مردم هستند که خط مشی سیاسی یک مملکت را تعیین می‌کنند نه نیروهای خارجی

محمدعلی رجائی رئیس جمهور شهید:

توصیه اکید من این است که به رهبری و محتوای مکتب انقلاب اسلامی مان بیندیشیم و براساس این الگو عمل کنیم

حجت الاسلام دکتر باهنر نخست وزیر شهید:

با اینکه خود درگیر جنگ با صدام هستیم، اما آماده کمک نظامی برای دفاع از سرزمینهای اسلامی که مورد تجاوز عوامل صهیونیسم و امپریالیسم واقع شده‌اند هستیم

امام امت در دیدار با نمایندگان سازمان مجاهدین انقلاب اسلامی:

اگر گروهها در اصول عقاید اسلام تفاهم داشته باشند آسیب نمی بینند

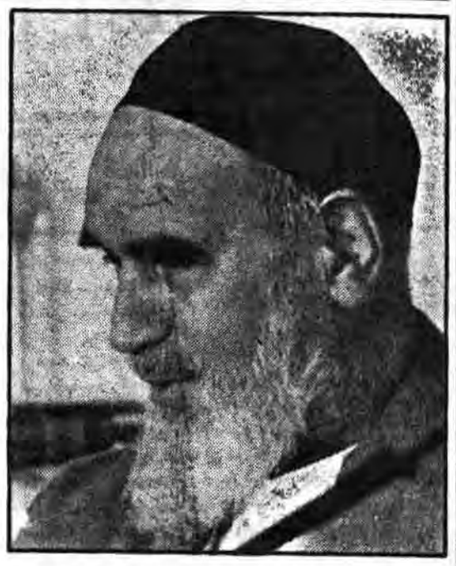

صبح دیروز نمایندگان سازمان مجاهدین انقلاب اسلامی بحضور حضرت آیت‌ا... العظمی امام خمینی رهبر انقلاب و بنیانگذار جمهوری اسلامی ایران رسیدند و گزارشی از عملکرد سالانهٔ سازمان را تقدیم امام خمینی نمودند.
امام امت در این دیدار خطاب به آنان سخنانی بشرح زیر ایراد فرمودند:

بسم‌الله الرحمن الرحیم

اگر گروهها مختلف باشند ولی درامور عقیدتی و دراصول عقاید اسلامی تفاهم داشته باشند آسیب نمی‌بینید درگیری دراختلاف آراء و عقیده است.

شما باید کوشش کنید با گروههای دیگری که مسلمان هستند و استقلال و آزادی و جمهوری اسلامی را میخواهند تفاهم داشته باشید. شما با حرب، سپاه، قوای مسلح، بسیج نزدیک باشید، گرچه گروه علیحده هستید ولی به نفع هم عمل کنید.

همه شما استقلال و آزادی و جمهوری اسلامی را میخواهید، چون فیضیه و دانشگاه شما هم همگی افرادی را انتخاب کنید تا برای تفاهم شورایی تشکیل دهند مهم این است که مقصد، مقصدواحد باشد.

هرچند ازراههای مختلف به آن مقصد میرسیم و این اساس اموراست و اگر اینطورنشود منجر به درگیری میشود.

مسئله مهم دیگر قضیه عضوگیری است، شما باید سوابق افراد را قبل و بعد ازانقلاب بررسی کنید، اینکه خانواده‌اش کیست، بعد از انقلاب چه حوری بوده است، این را باید حتی‌الامکان دقت کنید. تا افرادی نیایند مثل حرب و نخست‌وزیری آنچه شدبشود این امری است که باید دقت کنید و نباید درآن مسامحه شود، البته رعایت چنین امری درسراسر کشور مشکل است، امااگر مسامحه شود کارمشکل‌ترمیشود.

باید از افرادی صحیح که میدانید ریشه فسادی ندارند عضوگیری کنید اگر گروهی بدین وضع عمل کند و با گروههایی که مقصدشان یکی است هم جهت شود هم کارش تاآخر ادامه پیدامیکند و هم نظرمردم را که مهم است جلب میکند. امیدوارم شما با این شکل عمل کنید و کارتان برای خداباشد. وقتی کار برای خداباشد همه چیز بدنبالش هست. من برای همه گروههایی که برای اسلام وکشورشان خدمت میکنند دعامیکنم،انشاءالله خدا به همه ما توفیق عنایت فرماید.
انشاءالله پیروزمندباشید.

حجت الاسلام معادیخواه وزیر ارشاد اسلامی:

اگر یک حج معقول ازناحیه مسلمانان صورت گیرد اسرائیلی باقی نخواهد ماند

حجت‌الاسلام معادیخواه وزیر ارشاد اسلامی صبح دیروز پس از ورود به مکه طی گفتگوئی با خبرنگار خبرگزاری پارس نقطه نظرهای دولت جمهوری اسلامی ایران دررابطه با مسائل ومشکلات زائران ایرانی وتضییقاتی که دولت پادشاهی سعودی برای آنها بوجود آورده را اعلام کرد.

وی درمورد مواضع سیاسی دولت پادشاهی عربستان گفت که مطمئنا مواضع سیاسی دولت عربستان با دولت جمهوری اسلامی ایران تطبیق نمیکند وتصمیم درایندمورد مربوط به وزارت خارجه میباشد.

وی درمورد رفتار ماموران دولت پادشاهی عربستان با حجاج ایرانی گفت که البته این نحوه رفتار با حجاج نمیتواند متاثر ازمواضع سیاسی عربستان نباشد البته رفتار عربستان بازوار ایرانی به شکل مطلوب وایده‌آل نیست اما باید گفته شود بیش از آن مقداری که ما فکر میکردیم تضییقاتی قائل شدند واین مسئله احتیاج به بررسی عمیق دارد وی ادامه داد وگفت که مسئولین عربستان تصور میکنند که چون کلید بیت‌الله الحرام دست آنهاست تمام مسلمانان باید مقلد آنها باشند که این انتظار بی‌جایی است ولی اگر درغیر از موسم حج بخواهیم به حجاز برویم آنموقع تابع مقررات بین‌المللی باید بود ولی مسئله حج در این مقررات بین‌المللی خشک نمی‌گنجد وکعبه به نص صریح قرآن متعلق بکلهمه مسلمانان میباشد حتی اگر بدترین روابط بین ما و عربستان حاکم باشد.

حجت‌الاسلام معادیخواه درقسمت دیگری از مصاحبه باخبرنگار خبرگزاری گفت که امیرنائف وسایر مسئولان‌عربستان تاکیدمیکندکه‌حج فقط جای خشوع وعبادت است واین تنها معنی مورد نظر آنهاست البته با احترام وقبول مسئله عبادت درهرمکانی، اما لازم نیست همه مسلمانان مثل اینها فکر کنند وما قدسیت حج را یک آتشفشان علیه استکبار جهانی ومرگ به امریکا واسرائیل می‌دانیم وما معتقدیم اگر یک حج معقول از ناحیه مسلمانان صورت گیرد اسرائیلی دیگر باقی نخواهد ماند واگر مسلمانان حج را آنطورکه پیامبر راضی است انجام دهند این لکه ننگ اشغال قدس عزیز از دامان مسلمانان پاک خواهدشد.

وی درقسمتی دیگر از سخنانش گفت براساس این طرز تفکر حاکم برعربستان اگر یک مرگ براسرائیل بلند گفته شود دحالت میکنند ودرخیلی از موارد دیده شده که به یک حاجی ایرانی به علت داشتن تعدادی سکه که عکس قدس درپشت آن بوده توهین کرده ووی را دستگیر کردند ومس از اینکه مسئولین عربستان واقع بینانه با قضایا برخورد نمی‌کنند و میخواهند که همه مثل آنها بیاندیشند متاسف هستم البته چون طبق آیه قرآن حج جای جدال و کشمکش نیست این مسئله باید بعداز مناسک حج حل شود.

درپایان وزیر ارشاد اسلامی آرزو کرد که مسلمانان از آلت دست قرار گرفتن بوسیله امپریالیسم برحذر باشد و حداکثر استفاده را از این مراسم بکنند.

مهندس مرتضی نبوی وزیر پست و تلگراف و تلفن درمصاحبه اختصاصی با جمهوری اسلامی

اولین قسمت از مصاحبهٔ جمهوری اسلامی با مهندس مرتضی نبوی وزیر پست و تلگراف و تلفن، درشماره قبل درج گردید و وی ضمن بیان مطالبی پیرامون توسعه ارتباطات پستی و مخابراتی و فعالیتها و مشکلات وزارتخانه، درمورد پیروزیهای اخیررزمندگان اسلام درجبهه‌ها نیز مطالبی اظهار نمود و اینک دنباله سخنان وی دراین مورد و همچنین سایر سئوالاتی که خبرنگار ما بااو مطرح کرد، از نظرتان میگذرد:

● توضیح لازم: در شماره دیروز در سطر ۱٤ از ستون اول درمصاحبهٔ اختصاصی با مهندس مرتضی نبوی «۱٤» روستا اشتباه بود، و «۱٤۰» روستا صحیح است.

هیچوقت آمریکا و عراق فکر نمیکردند که نیروهای رزمنده بتوانند در آن دژ مستحکمی که آنها در شمال آبادان ساخته بودند، نفوذ کنند، آنها خیلی آنجا سرمایه‌گذاری کرده بودند. با تصرف آنجا میخواستند بر آبهای خلیج تسلط داشته باشند و این بود که بیشترین نیرو را آنجا گذاشته بودند و ابتکاراتی که برادران رزمنده ما که بیشترین نقش را برادران سپاه داشتند (نمیشود گفت بهترین نقش چون همه نقش داشتند) ولی ابتکارات و تحرکی که در این صحنه‌ها ایجاد کردند، باعث شد که این پیروزی چشمگیر که هیچوقت دشمن نمی‌توانست آن را محاسبه کند، بدست بیاید و با این شکستی که صدام خورد و شرق رود کارون که آزادشد در حقیقت با دور شدن از کارون ما شکست صدام را حتمی می‌بینیم و با این پیروزی که بدست آمده آزادشدن تمام سرزمینهایمان و بدنبال آن نجات مردم عراق و بازشدن راه برای آزادی منطقه و برودی با یاریها و الطاف خداوند آزادی قدس عزیز درپی خواهد بود.

در این جامعه‌ایکه با اسلام درحال ساخته شدن است، تمام استعدادها آزادشده و در حال شکوفائی است و می‌بینیم که این جنگ را خودمردم دارند میگردانند و سربازان و افسران این جنگ همه مردم هستند. این مسئله را بصورت ملموس ما در غرب کشور، برای حزب ثبت نام را شروع کنیم. درهمان چند دقیقه‌ایکه ایشان نشستند و ما را رهنمائی کردند که چگونه این کار را انجام بدهیم، گوئی که آن روحیه تشکیلاتی که در ایشان بود، به ما منتقل کردند و با همان برخورد اصلا من در زندگی یاد گرفته‌که چگونه می‌شود. که امکانات را برآورد کردو محدودیتها را شناخت هدفها را مشخص کرد، خواستها را مشخص کرد و بر مبنای آن این امکانات را تقسیم بندی کرد برای اهدافی که مورد نظر است برنامه ریزی کرد و از همانجا بود که ما در آن مسجد رفتیم و ثبت نام را شروع کردیم وهمیشه این پیوند قلبی مرا با ایشان عمیقتر کرده بود که از عمق قلبم ایشان را دوست داشتم بخاطر اینکه پی به عظمت شخصیت ایشان و قدرت تشکیلاتی فوق‌العاده‌ایکه در ایشان بود پی بردم و همیشه برای دوستان و همه کس این مسئله را گفتم و چقدر رنج میبردم که در آن زمان عده‌ای ناآگاه شخصیت ایشان را بازیچه قرار دادند و با شایعاتی بی اساس که شیاطین جامعه (همانطور که ذکر کردم) برای ترور این شخصیتها پخش میکردند مواجه بودیم و رنج می‌بردیم و بعد بدنبال این الهامی که از برخورد این جلسه از ایشان داشتم

● جریان تاسیس حزب در قزوین

بدنبال مسئولیت تشکیل دفتر حزب را در شهرستان قزوین بعهده گرفتم و سعی کردیم که با پیدا کردن افراد و جوانهای متعهد در شهر این دفتر را بنا کنیم و تقریبا همه هفته روزهای پنجشنبه و جمعه به آنجا می‌رفتیم و با برادرانی که پیدا کرده بودیم و از قبل هم می‌شناختیم، ابتدا طرح دفتر را ایجاد کردیم. دنبال جای مناسب و بعد هم افراد مناسب می‌گشتیم تا بالاخره باهمکاریهائی که شد و برادران هم با همکاریهائی کردند وکمکهای فراوانی که ازدفتر مرکزی شدوپشتیبانیهائی که شد این دفتر شکل گرفت و ازآن زمان به بعد در زمان بنی‌صدر و تا امروز همان بعنوان (شاید بشوگفت) مرکزی که از خط امام دفاع کرده مطرح بود، درآن زمان شاید تنها پایگاه حمایت از خط امام در شهر بود حتی بعضی از روحانیون از بنی‌صدر دفاع می‌کردند و به این علت جو شهر هم با بنی‌صدر بود ولی به مرور زمان که قضایا روشن شد، این حقیقت هم روشن شد و لیکن این دفتر همیشه سعی داشت که خطوط اصلی بخصوص در سطوح مسئولیتها، درخط امام باقی بماند وحفظ شود و تااندازه‌ای هم موفق بود که فکر می‌کنم که آنروز هم یکی از دفاتر فعال حزب در شهرستان بود و از همکاری برادران خیلی خوب نیز برخوردار بود.

● خوابی که حجت‌الاسلام هاشمی نژاد تعریف میکرد

آقای نبوی آنگاه خاطره‌ای از شهید حجت‌الاسلام هاشمی نژاد که برای انجام یک سخنرانی به سپاه پاسداران تهران آمده بود نقل نمود و گفت: ایشان دریک سخنرانی که درسپاه داشتند، خوابی را نقل میکردند که باخود امام دیده‌اند یا دیگری دیده است که واتشی برپا می‌شود و گوشهٔ عبای ایشان آتش میگیرد و همهٔ لباسهای شان می‌سوزد ولی خودشان سالم نجات پیدا می‌کنند».

برادر نبوی افزود: حالا شاید شهادت این سردار شهید اسلام (آقای هاشمی نژاد) هم که سخن بسیار به دل میشست و روحیه ایجاد میکردو بهترین تحلیلها را عرضه میکرد. شاید یکی از تعبیرهای آن خواب باشد که یکی از لباسهای امام با آتش فتنه انگیزان وشیاطین سوخته است. و رهبر پست وتلگراف افزود: ولی این شهیدای ما هرچه تعدادشان بیشترمی‌شود، آسمان انقلاب ما را پرستاره‌تر میکنند وامیدواریم که پردهٔ سیاه و ظلمانی که از کفر و ظلم، روی سر محرومین جهان گسترده شده، بوسیلهٔ خون این شهدا پاره گردد. وما دررابطه باخدا، چهره‌ای را از دست نمیدهیم و ذخیره‌ای است برای ملاوشهید رمانی که رنده است باحیات درابن دنیا و وقتی شهید میشود باشهادتش ویک سرمایه و پشتوانه معنوی بوجود می‌آید و این تحولات که نگرش را نمیکردیم که با شهادت آیتا... دکتر بهشتی ایجاد شد این همه نتیجه برای انقلاب پیدا شود ومردم چه تحولی پیدا کردند و چگونه خط ولایت فقیه تثبیت شد وبعد هم که با شهادت برادران رجائی و باهنر چه پیروزیهائی بدست آوردیم و هرروز صفوف مردم مامحکمتر و خالص‌تر می‌شود و آمادهتر برای مقابله با کفر جهانی واین هم سنت خداست واین راهم میدانیم که به تعبیر قرآن «ان یمسکم قرح فقدمس‌القوم قرح مثله...» (درجنگ جراحات به هردو طرف وارد میشود) این است که ماانتظار داریم که همیشه جراحاتی برما وارد شودولی چون ما، مال خدا هستیم و از آن اولیم و به او نیز باز میگردیم، جای هیچ حزن و اندوه ونگرانی و ترسی نیست.

● بیشتر کارکنان پست از مردم مستضعف و متعهد به انقلاب هستند
● پست اکسپرس بزودی آغاز بکار میکند.
● حتی در شهرهائی که دائم زیر رگبار گلوله بوده، کارکنان متعهد ما حاضر نشدند که محل کارشان را ترک کنند.

که اینجا مصرف میکنیم نانی است که اهالی دهات همین اطراف تهیه میکنند و آذوقه ما را عمدتا خود اهالی تأمین میکنند با این شرکتی که مردم در جنگ و در تمام کارها دارند حالا ما مواجه هستیم با مردمیکه از بالاترین ارزشها برخوردارهستند و دارند خودشان را شکوفا میکنند. یک چنین مردمی با یک چنین روحیهای پیروزیهای زیادی در انتظارماست، بشرطی که ارتباطمان را با خدا و از خدا خواستن را از دست ندهیم که وقتی این رابطه را داشته باشیم، معتقدیم که تمام لشکریان آسمانها و زمین از آن خداست و همه چیز بدست قدرت اوست لذا قادرخواهد بود که پیروزی را نصیب ما بکند و توفیق بدهد که پرچم اسلام را در منطقه و بعد هم در دنیا به اهتزاز درآوریم. و همانطور که خدا میخواهد امت نمونه و شاهد، بنام اسلام به محرومین و آنهائی که مشتاق هستند که این پیام انسانی و الهی قرآن را بشنوند برسانند. در یک جمله خلاصه کنم این پیروزی که ما پیداکردیم و با آزادشدن جاده اهواز و آبادان و همچنین آبادان- ماهشهر و این اسیرانی که داشتیم و دورکردن صدام مزدور از رودکارون، این مژده پیروزی ما در سراسر منطقه خواهد بود.

که حالا این ندا‌ها را ما از مصر و سودان و مراکش واردن و سایر کشورها هم می‌شنویم و خوب می‌دانیم که قلب همه آنها با ماست.

مهندس مرتضی نبوی آنگاه در مورد شهید مظلوم آیت‌ا... دکتر بهشتی اظهار داشت: آنچه که بصورت مشخص بادم هست، می‌توانم بگویم مرحوم شهید بهشتی که درحقیقت سرور شهیدان زمان حاضر و حمزه زمان ما هستند. شخصیتی بودند که کمتر نظیر داشتند و شاید بتوانیم بگوئیم اصلا بی نظیر بودند، آنچه را که ما از دست دادیم شاید بعدها متوجه بشویم که چه چیزی بوده است و اما در رابطه با یکی از خاطراتی که از ایشان دارم یکی از برادران مرا به ایشان معرفی کرده بودند که مسئولیت قسمت شهرستانهای حزب را به من واگذار کنند، ایشان یکبار مرا خواستند و در این رمینه صحبت کردند که این مسئولیت را بعهده من بگذارند و وقتی بنده به ایشان گفتم که چون در رشته برق والکترونیک تحصیلاتی دارم علاقمندم که در رشته خودم خدمت بکنم و از این منبع استفاده شود و اختیار را به ایشان واگذار کردم که اگر با این وضع شما صلاح میدانید که من این مسئولیت را بپذیرم، قبول میکنم که در مقابل، ایشان صحبتی نکردند و پذیرفتند که من در رشته خودم بکار ادامه بدهم. ایشان آنچنان برخورد صمیمی داشتند که وقتی بعد از یکی دو بار برخورد که بیشتر با من نداشتند یکی از شبها ایشان را دیدم که از در همان سالن (که انفجار در آن رخ داد) خارج می‌شدند، با لحنی بسیار گرم و مهربان مرا به اسم صدا زدند و خوبای سلامتی و احوال پرسی و اینکه چکار می‌کنی و کجا هستی ، شدند این خاطراتی است که اکنون بخاطرم می‌آید.

● اشتیاق برای پیوستن به یک تشکیلات اسلامی

یک خاطره دیگری که باز من از ایشان دارم و در زندگی من تحولی ایجاد کرده است، برخوردی بود که در کانون توحید با ایشان داشتم، ظاهرا در همان اسفند ۵۷ بود که موجودیت حزب را اعلام کردند و چون خیلی اشتیاق داشتیم که یک تشکیلات اسلامی داشته باشیم و در همان زمان قبل از پیروزی انقلاب در تماسی که با آقای هاشمی رفسنجانی داشتیم و در همان موقع وعده چنین تشکیلاتی را به ما داده بودند و با علاقمند بودیم و همان زمان این بیار را احساس میکردیم که در مساجدی که امام جماعت متعهدی دارد پایگاهی باشد که ارتباطهائی بین این مساجد برقرار شود و بعد در سطح کشور شبکه‌هائی بوجود بیاید که ارتباط مردم را برقرار کند و این کار در حدی درهمان زمان یعنی قبل از پیروزی انقلاب برقرار شد که در همین رابطه اعلامیه‌های امام بدست مردم میرسید پخش می‌شد و ما خواستار آن بودیم با اعلام حزب جمهوری اسلامی از طریق روحانیت مبارز و متعهدی چون این پنج برادر بزرگوار وقتی در یکی از جلسات در خدمت ایشان بودیم که می‌خواستند راهنمائی‌هائی بکنند که در حوزه مسجد نزدیک منزلمان برویم و در آنجا برای حزب ثبت نام را شروع کنیم.

● روابط کارمندان باید براساس برادری و امربمعروف و نهی ازمنکرباشد
● هرکس هراشکالی که می‌بیند بادلسوزی و پیگیری کامل، متذکرشود.
● دریک جامعه تازمانیکه امربمعروف و نهی از منکر بامفهوم اسلامی آن پیاده نشود، نمیتوان به تداوم انقلاب مطمئن بود.

امروز، در بستر تاریخ

(دوشنبه ۱۳ مهر- ٦ ذیحجه ۵ اکتبر)

۱۲۰٤ هق(۱۷۸۹ م): زنان انقلابی پاریس علیه رژیم استبدادی لوئی ۱٦ قیام کردند و در حالیکه ۸۰۰۰ زن و دختر فرانسوی مسلح به چماق، نیزه، تفنگ و چند توپ بودند برهبری زن انقلابی جوان بنام«دومریکو» بقصد اعدام انقلابی ماری آنتوانت، ملکهٔ فاسد و مستبد فرانسه به جانب کاخ ورسای راهپیمائی کردند. مردان انقلابی دردنبال آنان حرکت میکردند. چون ماری آنتوانت دراتاق لوئی ۱٦ پناهنده شده بود، زنان انقلابی باو دسترسی نیافتند.

این قیام زنان انقلابی فرانسه، یکی از مهمترین قیامهای زنان علیه استبداد داخلی و طغیان علیه رژیم فرسوده و فاسد پادشاهی شمرده میشود.

۱۲۱۰هق (۱۷۹۵ م): ۲۰ هزار سلطنت طلب فرانسوی که بعنوان ضد انقلاب عمل میکردند به مجلس ملی فرانسه حمله کردند تا نمایندگان برگزیدهٔ ملت انقلابی فرانسه را بقتل رسانیده واوضاع انقلابی را باوضاع زمان قبل ازانقلاب برگردانند. اما این حرکت ضد انقلابی که درتاریخ بنام« شورش سیزدهم واندمیژ» خوانده میشود، توسط مردم انقلابی و نیز ۵۰۰۰ سرباز وفادار به ناپلئون بناپارت،افسر جوان انقلابی برهبری خود او، خنثی شد وشورشیان ضد انقلابی، قلع و قمع شدند.

حضور مردم انقلابی وپابرهنه ها درصحنهٔ دفاع ازانقلاب که صاحب اصلی انقلاب بودند، انقلاب تاریخی فرانسه و مجلس نمایندگان آنرا نجات داد.

۱۲۱۹ هـ ق (۱۸۰٤ م): ت«توسن لوترور»، غلام زادهٔ سیاهپوست انقلابی باقیام ضد استعماری خویش، سرزمین خود«هائیتی» را باستقلال رسانید وسلطهٔ استعماری ۱۸۵ سالهٔ اسپانیائی‌ها و سپس سلطهٔ استعماری ۱۲۷ سالهٔ فرانسویها را پایان داد.

۱۳۹۸ هق (۱۹۷۸ م): حضرت امام خمینی، رهبر انقلاب اسلامی، عراق رابقصد مهاجرت به کویت ترک کردند اما ساعاتی بعد بدلیل عدم دریافت اجازهٔ اقامت به کویت،به پاریس عزیمت فرمودند.

«ادیب خراسانی»

درجلسه دیروزهیئت دولت: برای روشن نمودن اذهان عمومی

وزارت امورخارجه موظف به بررسی مسئله بمباران مخازن نفت کویت شد

درجلسه دیروزهیات دولت قرارشد که وزارت خارجه جمهوری اسلامی ایران اقدامات لازم را جهت بررسی مسئله بمباران انبارهای نفت کویت و روشن نمودن اذهان عمومی به انجام برساند تا از توطئه‌های امپریالیسم و صهیونیسم برای ایجاد جبهه انحرافی بین مسلمانان جلوگیری شود.

بگزارش پارس هیات دولت جمهوری اسلامی ایران صبح دیروز با تلاوت آیاتی از قرآن مجید و به ریاست آیت‌الله مهدوی کنی تشکیل شد.

بگزارش خبرنگار خبرگزاری پارس دراین جلسه ابتدا تحولات داخلی و خارجی از جمله بمباران انبارهای نفت کویت مطرح شد و گزارشات لازم از سوی مسئولین امرپیرامون اخبارمنتشرشده درباره این مسئله داده و مقررشد وزارت امورخارجه اقدامات لازم را جهت بررسی امر و روشن نمودن اذهان عمومی به انجام رسانده تا از توطئه‌های امپریالیسم و صهیونیسم و عواملشان درمنطقه جهت گشودن جبهه انحرافی بین مسلمانان جلوگیری بعمل آید.

سپس درباره ادامه عضویت ایران درسازمان یونسکو و سازمانهای بین‌المللی مشابه و نحوه اشاعه فرهنگ اسلامی و شناساندن اهداف انقلاب اسلامی به مردم جهان بحث و تبادل نظر بعمل آمد و تصمیماتی اتخاذشد. برپایه همین گزارش دراین جلسه استاندارآذربایجان غربی گزارشی از سفراخیرهیات ایرانی به ترکیه برای بسط روابط بین دوکشور را به اطلاع اعضای هیات دولت رساند و مقررشد که وزارتخانه‌های ذیربط برای توسعه مبادلات بازرگانی و گسترش روابط اقتصادی و سیاسی بین ایران و ترکیه اقدامات لازم را بعمل آورند.

ملتی که شهادت دارد اسارت ندارد
(امام خمینی)

بار دیگر شهیدی از شهر قیام وشهر شهادت ، شهیدی از تبار حسین (ع) محمدحسین چوبکیان از بسیج قم در روز ۵ مهرماه روز فتح آبادان به لقاءالله پیوست و به دیدار معبودش شتافت. شهادت این گل پرپر شده را به امام زمان (عج) و نایب برحقش خمینی کبیر وملت شهیدپرور تبریک و تسلیت عرض مینمائیم و هفتمین روز شهادتش را چهارشنبه ۳ الی ۵ بعداز ظهر در مزار آن شهید در وادیه‌السلام قم گرد هم میآئیم. راهش پر رهروباد.

نرخ خرید و فروش ارز به ریال

۱۳٦۰/۷/۱۳

نوع‌ارز	رسمی خرید	رسمی فروش	خرید	فروش	غیررسمی‌فروش بسافرین
دلار کانادا	٦٦/۹۲	٦۷/۰٦	۷۳/۸۵	۷٤/۳۵	۹٦/٦۵
دلاراسترالیا	۹۱/۰۳	۹۲/۱۷	۱۰۰/۵۵	۱۰۲/٤۰	۱۳۳/۱۰
لیره انگلیس	۱٤۵/٤۳	۱٤۷/۷٦	۱٦۰/۰۰	۱٦۳/۰۰	۲۱۱/۸۵
مارک آلمانغربی	۳٤/٦٤	۳۵/۲۱	۳۸/۰۵	۳۸/۸۵	۵۰/٤۵
فرانک سوئیس	٤۱/۰۷	٤۱/٦۸	٤۵/۲۰	٤٦/۰۰	۵۹/۷۵
فرانکفرانسه	۱٤/٤۸	۱٤/۷۲	۱۵/۹۵	۱٦/۳۰	۲۱/۱۵
صدفرانکبلژیک	۲۱۱/٦۵	۲۱۵/۱۷	۲۳٤/۲۵	۲۳۹/۲۵	۳۲/۹۰
صدلیراایتالیا	٦/۷۷	٦/۸۹	۷/٤۵	۷/٦۵	۹/۹۰
فلورن‌هلند	۳۱/۳۰	۳۱/۸۱	۳٤/۸۰	۳۵/٦۰	٤٦/۲۵
کرون‌سوئد	۱٤/۲۵	۱٤/٤۹	۱٦/۱۵	۱٦/۵۰	۲۱/٤۵
کرون‌نروژ	۱۳/٤۸	۱۳/٦۸	۱۵/۱۵	۱۵/٤۵	۲۰/۰۰
کرون دانمارک	۱۰/۹۸	۱۱/۱٦	۱۲/۳۵	۱۲/۷۰	۱٦/٤۵
شیلینگ اتریش	٤/۹۳	۵/۰۹	۵/۵۰	۵/٦۰	۷/۲۰
صدین ژاپن	۳٤/۲۸	۳٤/۷۳	۳۷/۵۵	۳۸/۳۵	٤۹/۸۰
روپیه هندوستان	۹/۱۰	۹/۳۰	۱۰/۰۵	۱۰/۲۵	۱۳/۲۵
دینارکویت	۲۹۳/۵۰	۲۹٦/۵۰	۳۲۱/۱۵	۳۲٦/۱۵	٤۲۳/۸۵
دینارعراق	۲۹۷/۰۰	۳۰۰/۰۰	۳۲۵/۰۰	۳۳۰/۰۰	٤۲۸/۸۵
دینارلبرین	۲۱۷/۹۰	۲۲۳/۹۰	۲٤۰/۳۰	۲٤٦/۳۰	۳۲۰/۱۰
ریال عربستان	۲٤/۹۵	۲۵/۳۰	۲۷/۳۵	۲۷/۸۵	۳٦/۱۵
درهم امارات متحده عربی	۲۲/۲۰	۲۳/۱۰	۲٤/۹۰	۲۵/٤۰	۳۳/۰۰
روپیه پاکستان	۸/٦۵	۸/۸۵	۹/۵۵	۹/۷۵	۱۲/٦۰
یکدلار هنگ کنگ	۱٤/۳۵	۱٤/۵۵	۱۵/٦۵	۱٦/۰۰	۲۰/۸۰
مارک فنلاند	۱۹/۲۵	۱۹/۵۰	۲۰/۹۵	۲۱/٤۵	۲۷/۹۰
دلار امریکا	۷۹/۸٦	۸۰/۳۱	۸٦/۹۵	۸۸/۵۰	۱۱۵/۰۰

شماره تلفنهای نیازمندی جمهوری اسلامی ایران
۳۱٦۵۷۳ و ۳۱٦۱٦۰

حجاج سراسر جهان شعار مرگ بر آمریکا سر دادند

مکه- خبرنگار اعزامی جمهوری اسلامی- عصر دیروز مقارن ساعت ٤/۳۰ بعد از ظهر بیش از شصت هزارایرانی اربالیس قبور حضرت خدیجه وابوطالب دست به یک راهپیمائی زدند.

دراین راهپیمائی که پوسترهای امام امت و شعارهائی برعلیه عربی و انگلیسی توسط زوار ایرانی بپتا... الحرام حمل می شد جانبازان انقلاب اسلامی ایران پیشاپیش صفوف منظم حرکت می کردند. دراین راهپیمائی معظم روحانیون وعده‌ای از مسلمانان سایر ملل اسلامی به برادران ایرانی پیوستند این راهپیمائی تا مسجد الحرام ادامه یافت.

سپس درآن مکان بیش از شصت هزار ایرانی به نماز جماعت ایستادند. درپایان نماز حدود صد هزاربفر از ایرانیان به همراه مسلمانانی که درطول راهپیمائی به برادران ما پیوسته بودند شعارهائی از قبیل« الموت للا مریکا» «الموت للا سرائیل»، «الموت للصدام»، «لاشرقیه ولاغربیه»، «اسرائیل، اسرائیل عدوالمسلمین» و شعار وحدت ا... اکبر راسردادند.

بگزارش خبرنگار اعزامی جمهوری اسلامی تظاهرات دیروز باعث شد که برادران الجزایری- اتیوپی‌ها- سعودی‌ها- نیجری‌ها و دیگر مسلمین بیدار وطرفداران انقلاب اسلامی ایران باشورو شوق فراوان بسوی پوسترهای امام دویده وآن رابوسیده وبردیدگان خود بگذارند. دراین راهپیمائی که درمراقبت شدید مامورین دولت سعودی برگزار شد دوربین بعضی ازعکاسان گرفته شد وحدود نیمساعت راهپیمائی معظم را متوقف کردند به این بهانه که باید عکس‌های امام جمع آوری شود.

بالاخره چون قدرت جلوگیری این سیل خروشان زائران را نداشتند راه راباز کرده و راهپیمایان به راه خود ادامه دادند. طول صفوف راهپیمایان به ٤ کیلومتر می رسید.

دراین راهپیمائی هیچگونه اتفاق ناگواری پیش نیامد و تمام زائران سالم به کاروان خود پیوستند زوارایرانی پس از راهپیمائی درپشت صفا ومروه به اقامه نماز جماعت به امامت امام جماعت بپتا... الحرام ایستادند. این راهپیمائی این باور را در مسلمانان ستم کشیده جهان وبخصوص عربها تقویت کرد آری میشود دربرابر هرقدرتی ایستاد وهمه حرفهای خود را زد. دراطراف راهپیمائی سیاهپوستان با بلند کردن عکس امام فریاد می زدند« الموت للامریکا»، این راهپیمائی سرانجام ساعت ۷/۳۰ دیشب پایان یافت.

علت عدم تشکیل جلسه علنی دیروز مجلس شورای اسلامی

جلسه علنی دیروزمجلس شورای اسلامی بعلت نرسیدن به حدنصاب لازم تشکیل نشد.

روابط عمومی مجلس شورای اسلامی اعلام کرد مجلس شورای اسلامی که قرار بود دیروز(یکشنبه) جلسه علنی داشته باشد، بعلت غیبت غیرموجه عده‌ای ازنمایندگان، تعدادنمایندگان به حدنصاب قانونی برای تشکیل جلسه علنی نرسید و جلسه تشکیل نشد لازم بتذکراست که مجلس برای رسیدن به حد نصاب (۱۸۰نفر) فقط سه نفر کم داشته است.

ضمنامجلس شورای اسلامی ساعت ۸ صبح امروزجلسه علنی دارد. اسامی غایبین غیرموجه دیروزمجلس که باعث عدم تشکیل آن شد، بدین شرح است:

۱- علی آقا محمدی(همدان)
۲- آقای امامی کاشانی(تهران)
۳- رضااصفهانی(ورامین)
٤- ابوسعیدی(جیرفت)
۵- عبداله امامی(تربت حیدریه)
٦- بشارتی جهرمی(جهرم)
۷- محسن پورمیرغفاری(تبریز)
۸- توکلی (بهشهر)
۹- فخرالدین حجازی(تهران)
۱۰- هرای خلطیان(ارامنه)
۱۱- نظر محمد دیدگاه(ایرانشهر)
۱۲- کاظم سامی(تهران)
۱۳- محمدشجاعی (زنجان)
۱٤- هاشم صباغیان(تهران)
۱۵- صادق خلخالی(قم)
۱٦- کرمی (دشت آزادگان)
۱۷- گلراده غفوری(تهران)
۱۸- معصومی (شاهرود)
۱۹- شهاب محمودی(بروجن)
۲۰- وافی (تفت)
۲۱- مطلب وحید(کلیبر)
۲۲- یارمحمدی (کرمان)

مجلس یاد بود شهید حداد عادل برگزار شد

بمناسبت شهادت برادر مجید حداد عادل سرپرست سابق استانداری کرمانشاهان عصر دیروز مجلس یادبودی در مسجد ارک تهران برگزار شد بگزارش خبرنگار خبرگزاری پارس در این مراسم برادر سیدزاده نماینده مردم کرمانشاه در مجلس شورای اسلامی سخنانی ایراد کرد وپس از آن حجت الاسلام ناطق نوری طی سخنانی پیرامون صفات ونقش ارزنده این شهید در جامعه انقلابی واسلامیمان برای این شهید اسلام طلب آمرزش کرد براساس همین گزارش در این مراسم جمعی از مقامات مملکتی از حمله وریز کشور، چندتن از وزرا وچندتن از نمایندگان مجلس شورای اسلامی و روحانیون همراه با برادران دانشجوی دانشکده افسری وگروههای زیادی از اقشار مختلف مردم حضور داشتند.

احزاب وجمعیتها

تبریک و تسلیت به مناسبت شهادت سرداران ارت