انقلاب اسلامی

چاپ دوم

چهارشنبه ۲۶ آذرماه ۱۳۵۹ - ۹ صفر ۱۴۰۱ - ۱۷ دسامبر ۱۹۸۰ - شماره ۲۲۷ - سال دوم

تکشماره ۱۵ ریال

به پیشنهاد حسن آیت ۶۷ تن از نمایندگان مجلس علیه رئیس جمهور و کارنامه‌اش اعلام جرم کردند

حسن آیت
نماینده مجلس

در جلسه علنی دیروز مجلس ۶۷ تن از نمایندگان خواستار تعقیب رئیس جمهور و تاسیس کارنامه ریاست جمهوری که در آن به مذاکرات خصوصی مجلس اشاره رفته است شدند لازم به تذکر است که

پیشنهاد این افراد در جلسه دوشنبه ۲۲ آذرماه توسط حسن آیت مطرح شد و در این جلسه حسن آیت ضمن تشکیل اعتبار قانونی درمورد ریاست اصل ۹۰ و قانون اساسی گفت: مطالبی از

جلسه علنی دیروز مجلس ۶۷ تن از نمایندگان خواستار تعقیب رئیس جمهور و تاسیس کارنامه ریاست جمهوری که در آن به مذاکرات خصوصی مجلس اشاره رفته است شدند لازم به تذکر است که

در صفحات ۲ و ۲۱

شورای نگهبان چند ماده از قانون اداره صدا و سیما را مغایر قانون اساسی تشخیص داد

در صفحه ۳

آیت‌الله منتظری:

این نقشه که با ائتلاف و بدست گروههای منحرف و از خدا بی خبر و افراد احیاناً ساده لوح و بی اطلاع اجرا میشود

بازتابی جز تضعیف مقام رهبری و کشیدن جنگ بداخل مردم و بدنام کردن اسلام و جمهوری اسلامی در دنیا ندارد

در همین صفحه

بفرمان امام برنامه راهپیمائی فردا لغو شد

دفتر امام خمینی، اطلاعیه‌ای اعلام کرد، صبح امروز با صدور فردا راهپیمایی در سراسر کشور انجام نشود.

متن کامل اطلاعیه دفتر امام به شرح زیر است.

بسم الله الرحمن الرحیم

پیرو اطلاعیه‌های متعدد و بسیاری که از طرف حضرات آقایان حجج اسلام و علمای اعلام شهرستان‌ها نسبت به تاکنون و نمایندگان محترم مجلس شورای اسلامی و انجمن‌ها و گروهها و شخصیت‌های محترم دیگری که در مورد راهپیمایی روز پنج شنبه دهم ماه جاری برابر ۵۹/۹/۲۷ اعلام شده بود حضرت امام خمینی مدظله‌العالی ضمن تشکر و سپاسگزاری صمیمانه از احساسات و عواطف نیک آنان فرمودند با توجه به حساسیت زمان و به قطع فعلی که ناگزیر مسئله جنگ با دشمنان اسلام هستیم و تابع به مسائل و مشکلات مملکتی بیم‌داریم و با توجه به اینکه بارها اعلام کرده‌اند که اگر به من و یا به عکس من احساسات شد، مردم عکس‌العملی نشان ندهند، به‌وسیله از عموم آنان تقاضا میشود از راهپیمایی‌های کذایی‌راست به این عنوان انجام نشود، هرضطر نباشند و به کارهای مهم و رفع مشکلات دیگری که دارند بپردازند و حتی‌الامکان مردم را به آرامش و نظم دعوت کنند و تقاضا فرمودند: از جناب حجت‌الاسلام آقای حاج سید جلال‌الدین طاهری دامت افاضاته تقاضا میکنم، تا به درخواست اهالی محترم اصفهان بدین شهر بازگشته و کمال کان به اقامه نماز جمعه و ارشاد مردم ادامه دهند و ارگانهای انقلابی هم که اعلام تعطیل نموده‌اند به کارهای عادی خود مشغول گردند. از خدای تعالی توفیق همگان و پیروزی کامل مسلمانان را بر دشمنان اسلام مسئلت مینمائیم.

دفتر امام خمینی

تاریخ ۹ صفر ۱۴۰۱
برابر با ۵۹/۹/۲۶

فسون زندگی یا فسانه وحدت

میگویند تنهائی زیباست. زیرا که مارندگی دارد. ولی زیباتر از آن توحید است. توحید عشق و عمل. توحید علاقه و عقیده. خداوند پروردگار عشق است و خدای زیبائی‌ها است و از اسماء تبارکه‌اش زیبالودود است. سرور شهیدان حسین‌بن‌علی (ع) را نیز خداوند عشق نامید. زیرا که در توحید بما زندگی بود. عاشق زندگی بود و برای متحقق کردن و عینیت دادن به زندگی، جان خویش را وشقفی حساب ابدی و علاقه و عقیده و ایمان گسترد زیرا که اینها همه جوهر زندگی بودند و هستند:

جهان خرم از آنم که جهان خرم از اوست
عاشقم بر همه عالم که همه عالم از اوست

ولی آیا این عشق در قلب همه هست؟ جواب متاسفانه روشن است. منفی است. آدمیان در روابط روزانه خود بیگانه شده‌اند، از فطرت توحیدی خویش فاصله گرفته‌اند. پس با کم انسانیت انسانی خویش را دیگر نمی‌شناسند و بقول امام علی (ع) نمی‌شناسند خدای خویش را نیز نمی‌شناسند. من عرف نفسه، فقد عرف ربه: آنکه نفس خویش را شناخت، خدای خویش را نیز شناخته است. چه کلام عمیقی است. پس از چهارده قرن، منتر، تازه شروع به پی بردن به عمق آن کرده است.

درفرا ناسود همت عالی حافظ
طالب چشمه حیوانیم و در حرمان بشود

ولی عشق بدون شناخت و بدون عقیده یعنی شناخت از روی ایمان امکان‌پذیر نیست. اگر شناخت نباشد، دیگر عشق نیست. پیوندی معنوی است برای زندگی‌کردن‌ها نمی‌تواند، به بیان دیگر رابطه‌ای سالم و شکوفای زندگی نیست. استحلال زندگی در فنا است. گریز ناتوانان از زندگی، به فرجامی نابودی است.

در ره عشق که از سیل فنا نیست گذار
گردنم خاطرخود را بتولای تو جویش

هرچقدر شناخت بیشتر باشد، عشق بیشتر، عقیده فروتر و ایمان کاملتر میشود. شناخت کامل، علم تمام، حق‌الیقین است. ایمان محض وما من الله است. هرچقدر ایمان کمتر، علم کمتر، شناخت کمتر، عشق کمتر است. بیشتر غیب‌گیری است. بی‌هنران، نظر بغیب کنند و هنرمندان نظر به کمال آورند و

و فیولاتک برشگرگاه‌های علم تمام یعنی
اسرار علم‌غیب نیز نظر ننوانند کرد، به عشق سر ملامت کنند:

مرا برندی و عشق آن فضول عیب کند
که آشنای بر اسرار علم‌غیب کند
کمال سر محبت بین نه نقص گناه
که هرکه بی‌هنر افتد نظر بعیب کند

بدینسان عشق زندگی روش میگردد: باید گفت زنده‌باد زندگی. ولی وقتی پیوند زندگان است و توحید حیات است. هرچقدر علم و عشق و محبت و در نتیجه ایثار بیشتر، زیبائی‌های زندگی بیشتر و زندگی پربارتر است و آن خود نفس زندگی در توحید است. هرچقدر به سرچشمه فیاض حیات نزدیکتر، امکان‌دادن فیض زندگی به دیگران یعنی برطرف کردن عیوب و کاستی‌ها و رادع ما بیشتر است.

باید خود را بحق رسانید تا توانست دیگران را نیز هادی گشت و بقول مولانا: "پس مادام که در خود دردی و پشیمانی می‌بینی، دلیل عنایت و دوستی حضرت اکبر در برادر خود عیب می‌بینی آن عیب در تست که در او می‌بینی. عالم همچنین آینه است نفس خود را در او می‌بینی که الموس مرآة المومن (مومن آینه مومن است) آن عیب را از خود جدا کن زیرا آنچه او میترسی، او خود میترسی. گفت بینی را آورند سرچشمه‌ای که آب خورد. خود را در آب بیفکند و میترسد. او می‌پندارد که از دیگری میترسد نمی‌دانست که از خود میترسد. همه اخلاق بد از ظلم و کین و حسد و حرص و بی‌رحمی و کبر چون در تست نمی‌رهی چون آنرا در دیگری می‌بینی، میترسی و میرنجی... همچنانکه تو از او میترسی او را نیز معدور بدار اگر از تو برمد و برنجد.

رنجش تو عذر اوست زیرا رنج تو از دیدن آنست و او سر همان می‌بیند که الموس مرآة المومن نگفت الکافر مرآة الکافر زیاد که کافر را به آنست که مراعیب الا از مرآة خود خبر ندارد.

اکنون "فسانه وحدت" نیز روشن میگردد: همه‌کس طالب یار است. چه هشیار و چه مست. زندگی بدون احساس توحید، بدون چشش یار، بدون وحدت معنی نیست. نابوده، همه از وحدت سخن گفته‌اند. ولی وحدت نیز فسون خود را دارد: وحدت، در عین آنکه لازمه زندگی است، باید طرفین وحدت الزامات آنرا نیز گردن نهند، علاوه بر دیگر شروط، شرط صداقت است و آنکه طرفین آینه همدیگر گردند به آنکه خصم جانی شوند. همه باید در دیگری خیر و نیکی ببینند تا از خطه آن خیر و نیکی بخودشان نیز رسد و اگر در همه بچشم بدی و دشمنی نظر کنند، عاقبت خود، خود را به دنیائی که ساخته‌اند، خواهند انداخت و بار بقول مولانا:

"اکنون چون میدانی که تو سبز و روز گل و گلستان بینی و ریاض ارم بینی، چرا در میان خارستان و بارستان گردی. همه را دوست دار تا همسنه در گل و گلستان باشی. و چون همه را دشمن داری، خیال دشمنان در نظر میآید، چنانیست که شب و روز در خارستان و بارستان میگردی، پس اولیاء که همه را دوست میدارند و نیک می‌بینند، آنرا برای غیر نمی‌کنند، برای خود کاری میکنند تا نیاید که خیالی مکروه و مبغوض در نظر ایشان آید... پس هرچه میگیری در حق خلق

در صفحه آخر

هیئت منتخب روحانیت برای حل اختلاف:

مراسم فردا نباید منافی با حفظ وحدت و اصول تفاهم باشد

تهران - خبرگزاری پارس - از سوی هیئت منتخب جامعه روحانیت دیشب این اطلاعیه در رابطه با لزوم تایید کامل مهمت کامل مقدس اسلامی کشور برهبری امام امت و پشتیبانی از جمهوری اسلامی ایران منتشر شد که متن کامل آن از ایسنقرار است

بسمه تعالی

رهبری امام امت در انقلاب شکوهمند اسلامی و امامت بلامنازع مطلقه در این مهمت مقدس واقعیت انکارناپذیری است که ملت شریف و غیور ایران بلکه همه مستضعفان جهان به جان و دل پذیرا شده‌اند و امری نیست که نیازمند تصدیق آن در خور مقام و یا تایید آن سزاوار فعالیتی باشد اینک با توجه باین واقعیت و با توجه به اوضاع حساس کشور بدنبال بروز نگرانی‌هائی در جامعه از اختلاف مسئولین در موقعیت کنونی که‌حل مشکلات داخلی و خارجی کشور در گرو وحدت و یکپارچگی تمام اقشار ملت خصوصاً سران قوم است و بدنبال آوردگی شدید خاطر امام امت از پیامدهای این مناجرات و امر مکرر مطلوبه بسکوت و خودداری از دامن زدن به اختلافات موجود در سطح کلیه و توصیه و تمنی آن روحانیت که با احساس مسئولیت خطیره خود عهده‌دار جلب ارسالیح خامعه و نگهبانی از دستاوردهای انقلاب مقدس اسلامی در سایه رهبری امام بزرگوار امت میباشد بحکم وظیفه الهی و انسانی و روحانی خویش در مقام تغریب و تاکید بر وحدت و همکاری مسئولین کشور برآمد و با دعوت از مسئولین امر و مشورت و موافقت آنان جامعه روحانیت سازمان تهران چند نفر را تعیین تا در جهت تامینه نظارتی بر روزنامه‌ها و سایر رسانه‌های گروهی که احیاناً محل مرور گرایشهای مختلف و تفرقه‌انگیز است مانیتورینگ نمایند.

افراد منتخب پس از توضیحاتی و عرض مطلب بحضور امام و آگاهی از نظر معظم‌له از کردستان مراکز نشر و تبلیغ و سخن‌گویان و نویسندگان

در صفحه آخر

کلیاتی در باب انقلاب آموزشی در دانشگاه با تکیه ویژه بر مسائل خاص علوم اجتماعی

در صفحات آینده

پشتیبانی روحانیت شهرهای مختلف و ۷۵۰ گروه و سازمان و انجمن اسلامی از بنی صدر و اعلام آمادگی برای شرکت در جنگ

روحانیت شهرهای مختلف ایران، گروهها و اقشار مختلف مردم، انجمن‌های اسلامی سازمانها و موسسات دولتی و غیر دولتی و کارگران و کارکنان موسسات مختلف اقتصادی و صنعتی و... با ارسال تلگرامها و نامه‌های فراوانی کمتعداد آنها بالغ بر ده هزار است پشتیبانی و حمایت خود را از رئیس جمهور و فرمانده کل قوا دکتر سید ابوالحسن بنی‌صدر اعلام کرده و آمادگی خود را برای شرکت در جنگ ابراز داشته‌اند. نظر به کثرت این تلگرافها و نامه‌ها در شماره امروز قادر به جواب آنها نیستیم و در شماره‌های آینده اقدام به درج آنها خواهیم کرد.

صدام وارث اعدامها و تسویه حسابهای خونین

در صفحه ۴

کارنامه رئیس جمهور

گزارش هفته

بسم الله الرحمن الرحیم

جمعه ۱۲ آذر ۱۳۵۹

صبح مسئولان و جمعی از اعضای هیئت تحریریه روزنامه انقلاب اسلامی آمدند. با آنها صحبت کردم و گفتم که شما باید در استفاده‌کردن پرسش "موازنه عدمی" عمل کنید. چند نمونه هم آوردم و گفتم که بجای ردو بدل کردن نامزدها حتی اگر همه‌نامزدها بیایند بجای اینکه وقتی یک حرفی‌زده بشود و شما هم یک جوابی بدهید، بهتر است خود مسئله را بشکافید و آنرا در روزنامه طرح کنید. البته آن عطفی که فرصت‌طلب و سابق واقعی را همه عناوینی را که عادتاً بارگو و روش میکنند و بمردم می‌شناسند. مثلاً مبارزه با موادمخدر و این کارهایی که بنام مبارزه با جاهلیت شده است آیا جهت‌ش را باید از طرفداری و مخالفت با آقای خلخالی برامثال گفتنها و مواضع و ردو بدل کردن اتهام و از این دست مطالب مینمود همان "موازنه وجودی". اما اگر فلسفه و خود مسئله را مطالعه و تحقیق کردید که چه بوده است و روشی که بکار گرفته شده است چه تاثیری داشت و از این تجربه روش صحیح را چگونه میتوان بدست آورد، چه صدقه‌هایی داشت و چه قوتهائی داشت؟ مسائل مربوط به محاکمه، مصادره، زندان، شلاق و چکمکی ترک اعتیاد و اثرات آنها چه بوده است؟ و... اگر آنها را مطالعه و تحقیق کردید و انتشار دادید، دیگر مطلب برخواسته روس مینود و حرف برای نمانم.

مثلاً فلان روزنامه بامرا می‌نویسد، اگر شما بخواهید جواب نامزدهای او را بنویسید، می‌گوید دوتا روزنامه بدهم فحش می‌دهند. آیا اگر رئیس‌جمهور شخصی کردید که خوب آمدن روزنامه شما از کجا آمده‌ای؟ چگونه تامین شده‌ای؟ از سیاه مستضعف می‌خوری، یا از عربستان مستضعف می‌خوری؟ به کجا وابسته هستی؟ وقتی چگونگی ربط آن مراکز قدرت و غیره را روشن کردید این میشود یک تحقیق عمدی و وقتی آنرا با مردم درمیان گذاشتید، اقلا می‌دانند که این نامزدها از کجا سرچشمه می‌گیرد و چرا این نامزدها خواهان‌شدند. شما باید حس المقدور از پاسخ‌دادن پرهیز کنید چونکه این تعامل است و تعامل مکوکس را خراب میکند. فرض کنید جنگ که مسئله خیلی مهمی است و من در اینجا صحبت باید بگویم که بیش از این روز و بعد از پیروز این مسئله طرح بوده است. همه بخاطر دارید که در زمان شروع جنگ دو نظریه وجود داشت. یکی اینکه ارتش ناتوان است و باید آنرا کنار گذاشت و به جنگهای چریکی پادشاهی متوسل شد و جنگید و باید جنگ را هر چه طولانی‌تر کرد که من این نظریه را نپذیرفتم. برای اینکه هیچکس موجودی را از دست نمیدهد و بعنوان اینکه "ما باید جنگ را مدارمت و مردمی و چریکی بکنیم" دشمن را برخاسته خودش جا بدهد، خصوصاً اینکه من از طرح نوشته آگاه بودم، خلاصه حسنه و گریخته روزنامه‌ها مینویسند که صدام در مرز اردن با برزینسکی یا کس دیگری ملاقات کرده است و او به آقای صدام حسین گفته است که دولت آمریکا با تشکیل جمهوری عربستان یعنی خوزستان بوسیله عراق، مخالفت نخواهد کرد که این از طرح نوشته نظامی حکایت میکند و این نکته را نباید نکته که شما برای نیست که جنگ را مرتبط با آن ادامه داشت. برخلاف آن نظریه نباید بیائید و قسمتهای اساسی از جنگ کشورمان را از دست بدهیم وطنی را در کام حوادث فرو سپرید باین عنوان که می‌خواهیم آزاد بشویم! این کاری نیست که یک مسئول بدان تشویق بشود. تاریخ کشورهای دنیا شاهد موارد بسیاری بوده است که نظریه‌های فرصت‌طلبانه موجودیت آن کشورها را نابود داده است.

در صفحه ۳

مواضع دشمن از هوا و زمین زیر آتش رزمندگان ایران قرار گرفت

نیروهای رزمنده ایران با آتش توپخانه خسارات سنگینی به نیروهای دشمن در خاک عراق وارد آوردند

اعضای هیئت رسیدگی به شکنجه در زندانها معرفی شدند

در صفحه ۲

بهای نفت کشور های عضو اوپک از ۳۲ دلار به ۴۱ دلار رسید

در صفحه آخر

آیا ضرب وجرح های عاشاالله قصاب هم «حدود الهی» است؟

در صفحه ۱۰

آیة‌الله منتظری...

آیة‌الله منتظری با انتشار اطلاعیه‌ای در رابطه با حوادث اخیر در شهرهای مختلف کشور ضمن اشاره به توطئه‌های آمریکا و دستیارانش که پس از شکست‌های مفتضحانه مگر این بار از در دیگری وارد شده است، اعلام داشت هر کس بایک صبح ساده نمیتواند ارتباط سازمان داده شده بین قضایا و حوادث ناحکی را که در چند شهر و اخیراً در اصفهان رخ داده درک نماید.

حوادثی که شایعه ایجاد وقاحت و بی‌ترسی آن منجر به هتک احترام به ساحت پاک ولایت فقیه و مقام مقدس رهبری انقلاب کردید.

انتخاب نکرار اینگونه قضایا راریک خطری برای اسلام و امت اسلامی میدانم و به تمام برادران و خواهرانی که به انقلاب اسلامی مقدس خود عشق می‌ورزید و باکنون با تمام وجود دیرزاه مداوم و کسری آن فداکاری نموده‌اند هشدار میدهم که امریکا در هجوم بمت کافر عراق به جمهوری اسلامی ایران جزوی مدت‌ساورده واکنون برای رسیدن به اهداف شیطانی خود با عدت متمول اجرای نقشه جدیدی است این نقشه که با انتلاف و تشتت گروههای منحرف و از

بسمه تعالی

امت مسلمان و آگاه اسلام ابدهم‌الله تعالی این حقیقت را کرارا بذکر داده‌ام که رمز پیروزی انقلاب ملت ما اتکاء به خدای تبارک و تعالی، وحدت کلمه و رهبری صحیح و قاطع رهبر انقلاب حضرت امام خمینی مدظله بود. همان واقعیتی که دشمنان غربی و شرقی اسلام به آن واقف شده و از روزهای اول پیروزی در فکر تضعیف این عوامل سه‌گانه برآمدند و پس از شکست تمام توطئه‌ها و تحریکات سلطنتی آنان رژیم استعماری صدام کافر را مامور هجوم نظامی به این سرزمین مقدس کردند و طبق یک سری محاسبات مادی نقشه تجزیه کشور و کرمش استان خوزستان را در مغز خود پرورانده بودند که دیدیم چگونه ملت قهرمان و نیروهای رزمنده اسلام جلوی این هجوم وحشیانه را گرفتند و با دادن هزاران شهید و مجروح آنچنان ارتشهایی آفریدند که در تاریخ کم نظیر می‌باشد و رزم ضد مردمی را بر سر دهم راهی مرگ و خیانت قرار داده‌اند سنگی کمه‌امکان غضب‌شیعی دارد و سه قدرت پیروزی و ادامه هجوم، در جنبش مرتجعی امریکا و دستیارانش به فکر کشودن جبهه جنگ در داخل ضعف ملت‌معتقد قهرمان و فداکار ایران افتاده و جریاناتی را بوجود آورده است که هر کدام به خیال خام آنها میباشد هدف شیطانی آنان را تحقق بخشد و به دنبال فرصت ندارک و حدت نیروهای خدمه را بدهد، ولی هوشیاری و آگاهی ملت ما و رهبری صحیح انقلاب چنین خیالی را از او گرفت. آمریکا خوب میداند با بودن به عامل دگرگونه بقول رهبر انقلاب هیچ عملیاتی نمی‌تواند بکند. لذا تلاش و سعی را برای تضعیف آنها شروع کرده هرکس با یک جمع‌بندی ساده می‌تواند ارتباط سازمان داده شده بین قضایا و حوادث ناحکی را که در چند شهر و اخیراً در اصفهان رخ داده درک نماید.

خدایا خیر و اهدا قضایا" ساده‌لوح و بی‌اطلاع اجرا میشود بازتابی جز تضعیف مقام رهبری و کشیدن جنگ بداخل مردم و بدنام کردن اسلام و جمهوری اسلامی در دنیا را ندارد. آنهائی که هر روز به تلقی جریانی را دامن میزنند و زمینه خلق حرمت به مقدسات مذهبی مردم را فراهم میاورند در خدمت امریکا و امپریالیسم قرار دارند متن کامل اطلاعیه آیت‌الله منتظری با این شرح است

در صفحه آخر

چشم انداز...

قرار است فردا به حمایت از روحانیت، راهپیمائی عمومی برگزار شود. بارها نوشته‌ایم و تاکید کرده‌ایم که روحانیت متعهد، اصیل و مبارز بدون تردید مورد تائید و حمایت همه افراد و اقشار ملت ایران است و این چیزی نیست که در تاریخ این مردم تازگی داشته باشد. پیوند بین روحانیت اصیل و مردم، پیوندی است که ریشه در معتقدات ورندگی ملت ما دارد و چنان عمیق و پایرجاست که نه با انکار محافلی و مغرضان و نه با تزویر فرصت‌طلبان و ریاکاران این ارتباط اصیل و معنوی لطمه و آسیب بخواهد دید.

تاری خدا راهپیمائی فردا هم به خیروخوبی در بایند و تعمیق این پیوند محکم و پابرجا برقرار خواهند شد و قدرتطلبان، مجال نخواهند یافت در زمینه‌ی حمایت و تائید روحانیت مبارز که تجار حقی است، مراد باطلی را در جهت بیشتر نظرات گروهی و تحریب و بحثه دیگران تعقیب کنند.

از آنجائیکه در این تظاهرات هم، همیشه‌ای مرسوم و متداول است در نهایت قطعنامه‌ای خوانده خواهد شد و این قطعنامه بعنوان نتیجه راهپیمائی و تبلور خواست راهپیمایان در وسایل ارتباط جمعی به آگاهی مردم خواهد رسید از هم‌اکنون بذکر چند نکته را ضروری میدانیم باشد که با رعایت این نکات جلو هرگونه سوءاستفاده احتمالی از احساسات و عواطف پاک مردم گرفته شود.

۱- تنظیم‌کنندگان شعارهای راهپیمائی مشخص خودند که چه کسانی هستند.

۲- شعارهای راهپیمائی از قبل اعلام گردد.

۳- کسانی که قطعنامه را مینویسند برای اطلاع عموم بمردم معرفی شوند.

۴- قبل از برگزاری راهپیمائی قطعنامه‌ای که قرار است صادر شود از طریق وسایل ارتباط جمعی برای عموم اعلام شود.

۵- حتی‌الامکان شعار هرگونه شعار و رفتاری که مغایر با اصل معنائی "حمایت از روحانیت مبارز و متعهد" باشد، جداً پرهیز گردد. تا از پیش جلو هرگونه عمل اجرائی و مغرضانه عده‌ای ودشمنان مملکت که شکی است در شرایط حساس کنونی عده آنوب و درگیری داشته باشند، گرفته شود.

آخرین دفاعیات تیمسار نادر باتمانقلیچ

قسمتی از آخرین دفاعیات تیمسار نادر باتمانقلیچ رئیس ستاد ارتش در کودتای ۲۸ مرداد دیروز در نظر خوانندگان گذشت و اینک آخرین قسمت:

متهم: در مرداد ۳۲ در حالیکه بنده درقلع بود توسط نصرت‌الله امینی شهردار وقت برای مرحوم محمدی نامه فرستادم که بگذارید روحانیت و ارتش از بین برود و بارها خودم شاهد تاثر حضرت آیت‌الله کاشانی بودم و کار را به جائی رساندند که حضرت آیت‌الله‌العظمی بروجردی هم ناراحت بودند. گفته می‌شد که تنها هستید که باید به وظیفه شرعی خودتان عمل کنید.

متهم گفت در آزمون مسلمانان واقعی از گرد محمدی دور شدند و درقبل آن حادثه واقعه ۲۸ مرداد رخ داد. اینجانب با اجازه حضرت آیت‌الله کاشانی رئیس ستاد شدم. و وقتی شاه فهمید که من با کاشانی تماس دارم به من گفت تو رئیس ستاد کی هستی و با اجازه چه‌کسی تماس گرفته‌اید. من در دستگیری کسی شرکت نداشتم. و اگر برطبق میل آنها عمل میکردم پس از دوسالی که رئیس ستاد بودم مرا بعنت ۱۲ سال از مملکت بیرون می‌انداختند در سال ۱۳۳۳ که بهائی‌ها درهمه ارکان مملکت نفوذ کرده بودند و اقتصاد مملکت را دردست گرفته‌بودند بطوریکه برنگ مخصوص شاه دکتر اباری بهائی از نزدیکان شاه شده بود، اقدام به خراب کردن حضرت‌القدس کردم.

عضو حقوقدان: پس از خراب‌کردن حضرت‌القدس بهائی‌ها عملا رسیده پیدا کردند آیا این عمل بیشتر بک نوطئه نبود؟

متهم: خیر چنین نیست. نیت من خوب بود شاه در ۱۳۴۵ گفته بود که بر از آخوندها طرفداری میکنی و من درپی این موضوع توضیح گفتی شدم و در پی آن از کار برکنار شدم.

متهم در مورد آمریکا گفت: آمریکا نمی‌تواند با ما بسلط آنها ناچر هستند ممکن است مملکت ما را مرعوب‌کنند. لیکن‌سوروپها استقلال ما را می‌خواهند از بین ببرند و درپی این موضوع هستند.

متهم در مورد شرکت خود به عنوان نماینده ایران در پیمان سنتو گفت. اینجانب چه شرکت فعالی می‌توانستم داشته باشم. رابطه‌ایکه این پیمان به من میدهد. از آن گذشته اتحاد پیمان با کشورهای خارجی حد ربطی به ارتش دارد. این کار به عهده وزارت امور خارجه بود وی گفت من درسال ۱۳۳۸ بعنوان معاون رئیس ستاد به آنکارا اعزام شدم و عملا رابط بین ستاد ارتش و پیمان سنتو بودم.

عضو حقوقدان: اگر شما در کودتا دخالتی نداشتید پس چرا آمریکا به شما نشان ۲۸ مرداد داد؟ اصلا به آمریکا چه‌ربطی داشت که نشان بدهد و آنهم نشان ۲۸ مرداد این دخالت آنکار در امور یک کشور است.

متهم: من دنبا رابع است که نشان بدهند آنها به رئیس ستاد نشان دادند و نه به شخص من. از این گذشته من کی تقاضا کننده بودم.

عضو حقوقدان: بلی لیکن‌نشان ۲۸ مرداد چرا؟

متهم: آنکاه به موازی گذشته و مبارزات خود و اینکه ۳ سال زندانی انگلیسی‌ها بود. و خدمات فراوانی درگذشته انجام داده است و اینکه در تمام مدت ۵۰ سال خدمت خود جز خدمت بمردمین و مملکت کاری صورت‌نداده است. از دادگاه درخواست کرد حالا که او در آستانه ۸۰ سالگی است اجازه دهند تا در خط مقدم جبهه حضور رساند. و خصوص سربازان در دفاع از میهن شرکت کند.

متهم گفت به بقیه زندانیان نیز فرصت داده شود بخصوص زندانیهای ارتشی که در جبهه حاضر شوند و در میدان نبرد خود را نشان بدهند و پس از جنگ آنها را مجددا بخواهید تا محاکمه کردند.

عضو حقوقدان: آقای باتمانقلیچ شما وکالت از دیگر زندانیان را هم نکر بعهده دارید از خودتان دفاع کنید.

متهم: مرا در دادگاه ستگرم که به من فرصت دفاع ازحیثیت و حرفم داد. من یک سرباز پیر این مملکت هستم. من ۸۰ سال دارم و شاهراین در بدترین شرایط زندانی هستم. لقمه‌ای من از بین

مواضع دشمن از هوا و زمین زیر آتش رزمندگان ایران قرار گرفت

آبادان

رزمندگان اسلام طی یورش وسیع دیروز مواضع دشمن را در بیابانهای اطراف جاده آبادان ماهشهر و آبادان به اهواز زیر آتش شدید توپخانه قرار دادند. این گزارش حاکیست دلاوران اسلام سرزمین به آتش توپخانه موفق شدند خسارات سنگین زیادی در خاک دشمن به آبان وارد کنند.

نابودی ۲ قبضه کاتیوشا، ۲ سنگر خمپاره‌انداز چندین سنگر انفرادی وگروهی با تجهیزات و یک خودرو دشمن؛ همچنین دراین عملیات تعدادی از سربازان صدام کشته وبا زخمی شدند. همین گزارش حاکیست رزمندگان اسلام یورش توانستند قسمت دیگری از کمرگاه سیمه درخاک عراق را با سلاحهای سنگین منهدم کنند.

همچنین در امتداد جاده آبادان - ماهشهر یورش و دیروز مبادله شدید آتش میان نیروهای اسلام ونیروی مزدور کافر جریان داشت و در این درگیری‌ها چند سنگر گروهی، ۲ سنگر دیده‌بانی، یک سنگر خمپاره‌انداز، یک کامیون حامل مهمات و یک خودروی دشمن منهدم شد وتعداد قابل‌توجهی از کفار به هلاکت رسیدند.

براساس این گزارش در جبهه مهمشهر نیز نبرد جریان داشته وتلفات وخسارات زیادی به دشمن کافر وارد شد. دراین نبرد ۵ تن جان برکفان انقلاب و حامیان اسلام به درجه رفیع شهادت نایل آمده و تعدادی نیز مجروح شدند.

درجبهه سوسنگرد نیز درگیری با آتش توپخانه بین قوای اسلام ونیروهای کافرانه‌امتداشت وبراثر اصابت چندین گلوله توپ به داخل شهر خسارتی به مناطق مسکونی وارد آمد.

درجبهه کرخه نیز نبرد حق وباطل همچنان ادامه داشته که براثر آن یک تن از حامیان اسلام شهید و یک تن نیز مجروح شد.

براثر همین گزارش براثر اصابت گلوله‌های توپ به یک کوره آجرپزی ۳ نفر از کارگران این کوره شهیدو یک نفر مجروح شد.

درفول

با اجرای آتش شدید توسط واحد خمپاره انداز سپاه پاسداران انقلاب اسلامی درفول مستقر در دشت عباس یک واحد زرهی ارتش مزدور عراق نابودمار شد. دراین عملیات موشک دشمن یکی منهدم وبه چند پاسگاه صحرائی وارد شد.

همچنین یک انبار مهمات دشمن نیز یکی منهدم گردید که با صدمها صدای انفجار آن بگوش میرسید بنابه همین گزارش دراین عملیات ۲۰ تن ازنیروهای عراق بهلاکت رسیدند وبیش از ۲۰ تن دیگر از لشکریان کفر زخمی شدند. همچنین گزارش دیگر حاکیست طی عملیاتی که از ساعت ۹ صبح تا ۱۶ - بریزور بطول انجامید نیروهای بسیج در شمال کرخه کور موفق شدند ۱۰ سنگر نفرات، دوخودروی حامل مهمات ویک خودروی دشمن را منهدم کنند.

دراین حمله حداقل ۱۰ نفراز سربازان صدام کشته و ۲۰ الی ۴۰ نفر از آنان زخمی شدند.

غرب کشور

نیمه روز آوران اسلام باسلاحهای سنگین و آتشبارهای سنگین، توپخانه، خمپاره‌انداز و سایر سلاحهای سنگین و سبک در جبهه‌های دهاب قصرشیرین، سومار و گیلانغرب همچنان ادامه‌دارد. و روز گذشته چند ۷ تن از نیروهای عراق که یکی از آنها درجه سرگردی داشت توسط رزمندگان اسلام در منطقه دفن شد. طبق گزارشات رسیده طی هفت روز گذشته پنج رشته عملیات جریکی موفقیت‌آمیز در جبهه‌های دهاب و قصرشیرین انجام گرفت و رزمندگان اسلام بسیاری از مواضع سنگرها، مهمات و منابع موجودی دشمن را از بین بردند. همچنین بیش ازظهر پریروز در جبهه دهاب بر اثر آتش توپخانه رزمندگان جمهوری اسلامی دو خودروی دشمن منهدم شد.

نبرد در جبهه گیلانغرب نیز در تمام ساعات پریروز با مبادله آتش توپخانه، خمپاره‌انداز و تانک ادامه داشت و یک گروه از رزم‌آوران جمهوری اسلامی در خط مقدم جبهه با نیروهای دشمن به نبرد روبه‌رو شدند. تیکهای عراقی نیز نیز بعدازظهر پریروز برقرار این منطقه به بمباران در آمدند که یک فروند از مورد اصابت گلوله‌های انتشاری ضدهوائی قرار گرفت و در حالیکه دود از آن بلند میشد صحنه نبرد را ترک کرد.

اطلاعیه ۳۳۹ ستاد ارتش

ستاد مشترک ارتش جمهوری اسلامی ایران دراطلاعیه شماره ۳۳۹ گوشه‌ای از عملیات کارساز و موفق‌سپاهیان جبهه‌های نبرد نور و ظلمت. در تاریخ ۵۹/۹/۲۴ را بدین شرح اعلام نمود.

۱ - قهرمانان بلندپرواز نیروهوائی ارتش جمهوری اسلامی ایران در عملیات نیروهوائی خود اجتماعی از ماشینهای زاهواری رژیم بوکرمقت و سرپیچه عراق را در غرب عماره در داخل خاک عراق هدف قرار دادند.

در شمال عماره نیز یک گروه نظامی و ادوات جنگی دشمن شامل توپ و تانک سنگین مورد حمله واقع شد و خسارتی وارد آمد. ساران سرافراز نیروهوائی همچنین در بیجاه کیلومتری شمال عماره بخشی از تاسیسات نفتی منطقه را مورد هدف قرار دادند که درصد انهدام آن نامعلوم است. ضمنا در همین جبهه مجموعه‌ای شامل تعداد زیادی وسائل مهندسی از قبیل بولدوزر و ماشینهای سنگین نظامی نابود شد.

۲ - درمنطقه درفول برابر اجرای آتش‌توپخانه نیروی‌زمینی ارتش جمهوری اسلامی ایران روی پارک کامیونی و سنگر نفرات دشمن تعدادی سنگر یک‌قبضه خمپاره و یک دستگاه تانکر موجب مزدوران عراقی بکلی نابود شد. و پانزده‌نفر از جانیان بعثی صدام به هلاکت رسیدند و غنائمهای ادوات‌زرهی آنان موفق و توپخانه و خمپاره‌انداز دشمن خاموش شد.

۳ - گروههای گشتی اعزامی نیروی‌زمینی ارتش جمهوری اسلامی ایران به مناطق استقرار دشمن در کوت‌کاپی در شمال‌غربی شوش موفق شدند تعداد دوسنگر و یک‌دستگاه خودروی‌نظامی دشمنان اسلام را منهدم کنند و حرکات دشمن را دراین ناحیه متوقف سازند.

۴ - رزمندگان شجاع نیروی‌زمینی و هوانیروز در منطقه جنوب سه‌دستگاه تانک، پنج‌دستگاه خودرو نظامی، دوقبضه خمپاره‌انداز، دوقبضه سرباز، سه‌دستگاه بفرور و یک‌دستگاه لودرمتجاوزان را منهدم کردند. درهمین عملیات دوسنگر از سربازان صدام به هلاکت رسیدند و بیست‌نفر از آنان زخمی شدند.

۵ - در جبهه جنوب در اوائل صبح‌بیست و پنجم آذرماه دراثر تیراندازی توپخانه نیروی‌زمینی ارتش جمهوری اسلامی ایران برروی‌مواضع دشمن درمنطقه دارخوین در محور اهواز - آبادان به دستگاه خودرو و یک موضع توپخانه دشمن منهدم و قوای‌کافر عراقی مجبور به تغییر موضع شد.

۶ - از ماهمداد دیروز درگیری جدیدی بین نیروهای مسلح جمهوری اسلامی ایران درمنطقه آبادان با دشمنان شروع‌شده و بنابه گزارشات رسیده تلفات و خسارات وارده به متجاوزان کافر عراقی دراین جبهه قابل توجه بوده است. دشمن زبون و ذلیل که از مقابله رویاروی با ارتش دلاور اسلام عاجز و درمانده است با آتشهای ابتدائی خود روی مناطق مسکونی و بیمارستانهای‌شهر هیوطنان غریر غیرنظامی را با هدف قرارداده وبیش از پیش دیوسیری خود را به جهانیان ثابت‌میکند.

۷ - درمنطقه سوسنگرد براثر اجرای آتش توپخانه و خمپاره‌انداز دشمن به یک دستگاه‌آمبولانس و یک دستگاه جیپ حامل بی‌سیم نیروهای مسلح جمهوری اسلامی ایران آسیب وارد آمد و درنتیجه پانج تن‌به رزم‌آوران با آتش دشمن دراین جبهه خاموش شد.

۸ - درگیری در بوزیوس، ارتفاعات کانی‌سخت، کنجان‌چم و ملکشاهی با نیروی کامیل نیروهای خودی متناوبا ادامه دارد. چهارده‌سنگاه تانک دشمن در جبهه غرب بوسیله آتشبارهای نیروی‌زمینی ارتش جمهوری اسلامی ایران ازکار افتاده تلفات و صابات بسیاری به آنان وارد شد.

• روز یکشنبه گذشته یکی از جوانان بعثی متعاهدین عراقی لوله نفت در سلیمانیه عراق را منفجر کرد که خود نیز در این عملیات به شهادت رسید. براثر این انفجار خسارات زیادی به رژیم کافر عراق وارد آمد.

همچنین یک افسر جنگی گزارش داد چند روز پیش یک افسر عراقی که اقدام به برداشتن قسمتی موشکهای شام ه‌ارش نفت عراق کرده بود تا آنها را از حالت هدایت خودکار خارج و بی‌اثر کند دستگیر و به بغداد اعزام شده است و تاکنون اطلاعی از سرنوشت وی در دست نیست.

فرماندار سردشت نیز اعلام کرد دو روز قبل یک سرباز و یک کارمند اداره گمرک عراق به‌دیگر ارشهرهای غرب کشور پناهنده شدند و خود را به نیروهای ما معرفی کردند.

دیدار جانشین فرمانده نیروی زمینی از جبهه ایلام

• تیمسار حراقی جانشین فرمانده نیروی زمینی جمهوری اسلامی ایران در پایان دیدار سی روزه‌خود از جبهه‌های جنگ از پاسداران اسلام به جهت فراهم ساختن تدارکات و آرمان و راهنمائی رزمندگان سنگر کرد و هماهنگی نیروهای مستقر در منطقه اعم از افراد سپاه، ارتش، راندارمری، بسیج و داوطلبان را مورد تاکید قرار داد.

آخرین گزارش از جبهه آبادان

• گزارش رسیده از یکی از ستادهای پشتیبانی جبهه‌های جنگ آبادان حاکیست در این مراکز که برادران جهاد سازندگی فارس، اصفهان و آبادان مسئولیت تدارکاتی را بعهده دارند از اواخر جنگ تحمیلی تاکنون فعالیتهای چشمگیری داشته‌اند و در یکی از این مراکز فعال که ۱۵۰ تن از برادران جهاد اصفهان و محصلان‌اند دران فعالیت میکنند گزارش داد.

بعضی اقوام ماشینهای سنگ که در خط اول با بسیج جبهه مسئولیت تدارکاتی را بعهده دارند.

بعضی انواع ماشینهای سنگین اعم از لودرهای به شکست گرفته شده و خرابیکل و دیگر خودروها.

آبرسانی در طول جبهه‌های آبادان و خرمشهر و بنگاه‌های مستقر در شهر.

احداث راههای حفاظتی و تدارکاتی، احداث پلهای طری و اجرای برنامه‌های آرشادی در طول جبهه‌ها بعهده آنهاست.

بیژاد نوی بعنوان سخنگوی دولت تعیین شد

بهزاد نبوی بعنوان سخنگوی دولت تعیین شد. دولت به پیشنهاد آقای محمدعلی رجائی بحسب جمهوری اسلامی ایران در سخنرانی وزیر وتصویب هیئت با روابط عمومی بحسب وزیران آقای بهزاد نبوی وزیری کشور اطلاع کرد که درجلسه دیروز هیئت بعنوان سخنگوی دولت تعیین شد.

آیة‌الله طاهری از اصفهان مهاجرت کرد

اصفهان حضرت آیت‌الله طاهری امام جمعه اصفهان در اعتراض به اسائه ادب نسبت به مقام معظم ولایت فقیه ورهبری بزرگ انقلاب حضرت امام خمینی که متاسفانه در تظاهرات عده‌ای از عناصر دشمنان انقلاب اسلامی روز جمعه گذشته در مقابل صدا و سیمای جمهوری اسلامی ایران مرکز اصفهان اتفاق افتاده این شهر را ترک گفتند. در این رابطه اطلاعیه‌ای از سوی آیت‌الله طاهری خطاب به مردم اصفهان انتشار یافت. در قسمتی از این اطلاعیه آمده است:

مردم مسلمان اصفهان برادران و خواهران عزیز واگاه. انقلاب اسلامی ایران ساکنون همه مشکلاتی را که ایرادرنها برای آن ایجاد کرده‌اند از جلوی راه خود برداشته است. واحریکای غارتگر این شیطان بزرگ هرروز نوطئه تازه‌ای موجود میاورد. و این بار که احساس میکند عده‌ای بعضی از مردان بعضی عراقی در جنگ تا ایران رو به شکست کامل و نابودی نهائی میرود چون پیچم را در داخل کشور پیچ کرده است جریانات جداگانه‌ای رخ میدهد اما قرعاقلی با آمدی دلی درپی باید همه اینها نمودهائی از یک نقشه حساب شده است. هرکس میفهمد که پاره شدن عکس آیت‌الله منتظری در مشهد مقدسهای برای اهانت به اصل ولایت فقیه و عکس امام در اصفهان بوده است. این جانب بادلی پراز درد و قلبی آکنده از غم و غصه به مردم عزیز اصفهان اعلام میکنم که بی‌توانم در این شهر بمانم وشاهد این ماجرا-های حساب شده باشم بی‌توانم بمانم و بینم دشمنان بدگمان به شایسته‌ترین بندگان خدا این چنین اهانت بشود وخدای ناکرده عده‌ای به اسم آزادی قربانی‌گمراه‌شده‌ومرگ برقرآن بروند. آمروز در پناه عکس بعضی به عکس امام اهانت میشود

ائمه جماعت بعضی از شهرها مردم را به راهپیمائی دعوت کردند

اطلاعیه امام جمعه کرمانشاه

کرمانشاه - از سوی آیت‌الله حاج آقا عطاء‌الله اشرفی اصفهانی امام جمعه کرمانشاه اطلاعیه‌ای صادر شد.

در قسمتی از این اطلاعیه آمده است: در رابطه با عده‌ای معلوم‌الحال و اخلالگران وابسته به امپریالیسم شرق وغرب و مزدوران آنها دراصفهان که به مقام شامخ رهبری و ولایت فقیه که قرآن و احادیث اهل‌البیت علیهم‌السلام اطاعت فقیه جامع‌الشرایط را فرض و واجب فرموده‌اند به مقام رهبری و ولایت فقیه اهانت شده لذا ما جامعه روحانیت غرب در کرمانشاه روز پنجشنبه بیست‌وهفت آذرماه را عزا ونعطیل عمومی و راهپیمائی اعلام‌میکنیم.

همچنین امام جمعه کرمانشاه که خود از اهالی اصفهان است دراطلاعیه‌دیگری خطاب به مردم اصفهان‌پیامی فرستاد واز آنان خواست همیشه حامی و پاسدار دین مبین و در خط‌رهبر کبیر انقلاب و روحانیون راسخون باشند زیرا اصفهان معروف به دارالمومنین بوده و میباشد.

۵۰ تن از وعاظ تهران پشتیبانی خود را از آیت‌الله طاهری اعلام داشتند

درپی‌پیچاندن اروعاظ مبارز تهران با انتشار اطلاعیه مشترک احساسات عمیق و پاک‌مردم هوشمند اصفهان و قم را که با تعطیل بازار و دوائر از هجرت آیت‌الله‌طاهری اظهار نگرانی کرده‌بودند، سوءاستفاده من این اطلاعیه این‌جرح است:

بسم‌الله‌الرحمن‌الرحیم

فکر و استکبار جهانی توان و تقاوت در برابر نوخدگی وبالندگی انقلاب اسلامی‌مان را نداشته متوکل تا بدست‌ناقدس مرجع و شکست خورده‌گان صحنه‌سیاست انقلابی مسلمان را از خط اصل اسلام منحرف و دراین زمان که حدامان در در آستانه سقوط قرار دارند با اخلال‌گری و ایجاد نفاق دیگر مزدوران منطقه، ز وشکستگی جناح دهد جریانات اخیر اصفهان که بدنبال وقایع قم و مشهد از سوی شخصیتی اخلال و نفاق عرضه شد موجب گردید تا پیوند امام و امت را بیش‌ازپیش محکم‌ساخته و نشان دهد که ملت قهرمان وبیدارمان هرگز و هیچگاه اجازه بحرف ناحق مسر انقلاب اسلامی را بسه بیون پیچم نداده و از آغوش روحانیت مسئول خدا میشود.

ما وعاظ تهران از احساسات خیر اصفهان و مردم هوشمند اصفهان و قم که با تعطیل بازار و دوائر شهرهای خود از هجرت آیت‌الله‌طاهری اظهارنگرانی نموده‌اند و به‌موسله موطنه عمال امپریالیسم را جستی نموده‌اند تقدیر می‌کنیم، انتهای بیش از ۵۰ تن از وعاظ تهران

آیت‌الله طاهری از اصفهان مهاجرت کرد

آیت‌الله طاهری امام جمعه اصفهان در اعتراض به اسائه ادب نسبت به مقام معظم ولایت فقیه ورهبری بزرگ انقلاب حضرت امام خمینی که متاسفانه در تظاهرات عده‌ای از عناصر دشمنان انقلاب اسلامی روز جمعه گذشته در مقابل صدا و سیمای جمهوری اسلامی ایران مرکز اصفهان اتفاق افتاده این شهر را ترک گفتند. در این رابطه اطلاعیه‌ای از سوی آیت‌الله طاهری خطاب به مردم اصفهان انتشار یافت. در قسمتی از این اطلاعیه آمده است:

مردم مسلمان اصفهان برادران و خواهران عزیز واگاه. انقلاب اسلامی ایران ساکنون همه مشکلاتی را که ایرادرنها برای آن ایجاد کرده‌اند از جلوی راه خود برداشته است. واحریکای غارتگر این شیطان بزرگ هرروز نوطئه تازه‌ای موجود میاورد. و این بار که احساس میکند عده‌ای بعضی از مردان بعضی عراقی در جنگ تا ایران رو به شکست کامل و نابودی نهائی میرود چون پیچم را در داخل کشور پیچ کرده است جریانات جداگانه‌ای رخ میدهد اما قرعاقلی با آمدی دلی درپی باید همه اینها نمودهائی از یک نقشه حساب شده است. هرکس میفهمد که پاره شدن عکس آیت‌الله منتظری در مشهد مقدسهای برای اهانت به اصل ولایت فقیه و عکس امام در اصفهان بوده است. این جانب بادلی پراز درد و قلبی آکنده از غم و غصه به مردم عزیز اصفهان اعلام میکنم که بی‌توانم در این شهر بمانم وشاهد این ماجرا-های حساب شده باشم بی‌توانم بمانم و بینم دشمنان بدگمان به شایسته‌ترین بندگان خدا این چنین اهانت بشود وخدای ناکرده عده‌ای به اسم آزادی قربانی‌گمراه‌شده‌ومرگ برقرآن بروند. آمروز در پناه عکس بعضی به عکس امام اهانت میشود

ائمه جماعت بعضی از شهرها مردم را به راهپیمائی دعوت کردند

اطلاعیه امام جمعه کرمانشاه

کرمانشاه - از سوی آیت‌الله حاج آقا عطاء‌الله اشرفی اصفهانی امام جمعه کرمانشاه اطلاعیه‌ای صادر شد.

در قسمتی از این اطلاعیه آمده است: در رابطه با عده‌ای معلوم‌الحال و اخلالگران وابسته به امپریالیسم شرق وغرب و مزدوران آنها دراصفهان که به مقام شامخ رهبری و ولایت فقیه که قرآن و احادیث اهل‌البیت علیهم‌السلام اطاعت فقیه جامع‌الشرایط را فرض و واجب فرموده‌اند به مقام رهبری و ولایت فقیه اهانت شده لذا ما

اطلاعیه آیة‌الله صدوقی

بسم‌الله‌الرحمن‌الرحیم

واعتصموا بحبل‌الله‌جمیعا ولاتفرقوا

ملت هوشیار و مبارز ایران! دشمن شکست خورده از به پیروزی انقلاب اسلامی ایران خود را زبون و بیچاره دیده‌در فرصتهای مناسب کوشیده است تا با طرح نوطئه این انقلاب را مورد حمله قرارداده و ارکان آنرا متزلزل‌سازد. لکن از آنجا که خداوند پشتیبان و پشتوانه این انقلاب عظیم است. این نوطئه به شکست انجامیده است و اینک به عنوان آخرین حربه قلب‌نبیده انقلاب نفی روحانیت مبارز ومتعهد و ولایت فقیه را مورد هجوم قرار داده و میخواهد از این طریق‌وبا ایجاد دودستگی وتفرقه انقلاب را ازدرون خلاص نماید. خوشبختانه هشیاری انقلابی شما ملت مسلمان و مبارز مورد عنایت پروردگار و مانع تحقق این نوطئه خواهد گردید. جوانب احمر و طرح نوطئه‌هائی که در قم، تهران، مشهد و اصفهان صورت‌پذیرفت به ماهیت حقیقت را وضوحا ثابت نمود که ملت ایران هیچگاه از روحانیت‌مبارز که محور انقلاب است جدا نخواهد شد و اهانت به ساحت مقدس بنیان‌گزاران انقلاب را به شدت محکوم خواهد کرد.

بیرد - محمد صدوقی

اطلاعیه آیة‌الله دستغیب

بسمه تعالی

امپریالیزم جهانی به سرکردگی شیطان بزرگ آمریکا پس از شکست در جنگ تحمیلی صدام‌خائن که به دستور آنها انجام داده و ناموفقانه شد و پس از شکست در تمام نوطئه‌هائی که برای شکست انقلاب‌اسلامی ایران‌انجام داد که به یاری خدا و هشیاری ملت تمام‌جنبی کردند این روزها شروع کرده به‌جری حمله کشد که رمز پیروزی ملت و به شرفه قلب مرای این انقلاب است که در شکست آن شکست انقلاب قطعی است. و این مقام‌اولی‌ترالامر و ولایت فقیه است چون ملت مسلمان ایران فقیه جامع‌الشرایط را نایب امام و نایب اولی‌ترالامر و واجب‌الطاعه میدانند و هر حکومت و حکومت هر فردی سیاسی کوهی را مخلوب دانسته و مبارزه با او را واجب میدانند. از اینجاست که طاغوتیها خواهند حکومت فقیه را نپذیرند سیاسی نتوانند مراجعین ملت مسلمان به‌عنوان حکومت کنند.

در اینجا توسطه افراد وابسته به خودشان به روحانیت و افراد توسر روحانیت در قم، تهران و مشهد حمله کردند و اخیرا در اصفهان جرات نموده و به مقام ولایت جسارت کردند. این‌واقعه مصیبتی بزرگ برای‌اسلام ومسلمین است و نیرنگی است که حکومت در برابر آن شکست انقلاب صادقه که هدف امپریالیسم و دشمنان اسلام است. از این روی لازم است ملت غیور و مسلمان ایران در برابر این مصیبت بزرگی که ازاین مصیبت بزرگی که برمیگیر اسلام رخنه‌دو، پنجشنبه ۵۹/۹/۲۷ را عزای عمومی بیادانند و بوسیله‌راهپیمائی و اقامه مجالس، بیزاری خود را از عمل شنیع این افراد جاسوسگر و مخدوم بیش قوی بیادانند و اقامه مجالس، بیزاری خود را از عمل شنیع این افراد جاسوسگر و مخدوم بیش به مقام ولایت فقیه به قوی جنم دشمنان اسلام آنکار دارد و سر مالگرد مهاجمت حضرت‌الاسلام بعضی‌ها و یاد آن مهیمه و جامع شهدای انقلاب اسلامی خصوصا کشته‌شدگان در دفاع و نور درمیول را که در این حقیقت واقع شد گرامی داریم

سید عبدالحسین دستغیب

۵۰ تن از وعاظ تهران پشتیبانی خود را از آیت‌الله طاهری اعلام داشتند

درپی‌پیچاندن اروعاظ مبارز تهران با انتشار اطلاعیه مشترک احساسات عمیق و پاک‌مردم هوشمند اصفهان و قم را که با تعطیل بازار و دوائر از هجرت آیت‌الله‌طاهری اظهار نگرانی کرده‌بودند، سوءاستفاده من این اطلاعیه این‌جرح است:

بسم‌الله‌الرحمن‌الرحیم

فکر و استکبار جهانی توان و تقاوت در برابر نوخدگی وبالندگی انقلاب اسلامی‌مان را نداشته متوکل تا بدست‌ناقدس مرجع و شکست خورده‌گان صحنه‌سیاست انقلابی مسلمان را از خط اصل اسلام منحرف و دراین زمان که حدامان در در آستانه سقوط قرار دارند با اخلال‌گری و ایجاد نفاق دیگر مزدوران منطقه، ز وشکستگی جناح دهد جریانات اخیر اصفهان که بدنبال وقایع قم و مشهد از سوی شخصیتی اخلال و نفاق عرضه شد موجب گردید تا پیوند امام و امت را بیش‌ازپیش محکم‌ساخته و نشان دهد که ملت قهرمان وبیدارمان هرگز و هیچگاه اجازه بحرف ناحق مسر انقلاب اسلامی را بسه بیون پیچم نداده و از آغوش روحانیت مسئول خدا میشود.

ما وعاظ تهران از احساسات خیر اصفهان و مردم هوشمند اصفهان و قم که با تعطیل بازار و دوائر شهرهای خود از هجرت آیت‌الله‌طاهری اظهارنگرانی نموده‌اند و به‌موسله موطنه عمال امپریالیسم را جستی نموده‌اند تقدیر می‌کنیم، انتهای بیش از ۵۰ تن از وعاظ تهران

نامه ۶۷ تن از نمایندگان در خصوص کارنامه رئیس‌جمهور

از صفحه ۱۱ بسمه تعالی

ریاست‌محترم مجلس شورای اسلامی

از آنجا که افشای اسرار کشور خصوصا ضعفاء جنگ، خطرات عظیم میتواند داشته باشد و مجلس شورای اسلامی طبعا و به حکم قانون اساسی، محرمن اسرار و محور امور مهم کشور است و اصل ۶۹ قانون اساسی ناظر بر این مطلب است لذا باید مرتبی ایجاد شود که حفاظت اسرار مجلس شورای اسلامی تضمین شود اما برخلاف قانون اساسی و طبیعت سری بودن جلسات مشاهده میشود که یکی از بزرگترین مسئولان و محرمان قانون اساسی علیرغم محافظت از قانون اساسی مسائل سری غیرعلنی مجلس را در چند نوبت آنهم بصورت تحریف‌شده در روزنامه انقلاب اسلامی، تحت عنوان کارنامه رئیس‌جمهور افشا نموده و علاوه بر آنکه دشمن فقط از مطالب منتشره استفاده می‌نماید، بعلت تحریف مسائل مطروحه، ارتش که از احترام خاص‌نمایندگان مردم برخوردارند به مجلس نوا بدبین خواهد شد و بدیهی‌است که این موضوع موجب شکاف بین ارتش و ملت خواهد شد و نتیجتا ضربات جبران‌ناپذیری به انقلاب اسلامی و استقلال کشور وارد خواهد ساخت لذا امضاء کنندگان ذیل به حکم وظیفه دینی و قانونی خود خواستاریم که مجلس شورای اسلامی از ثروا بهائی قضائی و شورای عالی دفاع بخواهند تا این نقض آشکار قانون اساسی و افشای اسرار حیاتی کشور مخصوص در زمان جنگ و تضعیف مجلس شورای اسلامی تحت پیگرد قانونی قرار گیرد تا مسببین آن از افشاکننده و نشردهنده متخلف و مجازات گردد.

نام نمایندگان و حوزه انتخابیه‌شان:

سید محمدتقی حسینی - زابل - بلکوئی - سراب - علم‌الهدائی - اردبیل - ضیحی - کرج - محوی - کرج - دیالمه - مشهد - عباسی - میانه - عفری - ملایر - معادخواه - تهران - فوادکریمی - اهواز - احمد کاشانی - نطنز - سید حسن آیت - تهران - موحدی ساوجی - ساوه - کرمی - دشت آزادگان - اسدی‌نیا - اهواز - شرف - بوشهر - شاه‌چراغی - رامهرمز - محمدعلی حیدری - بهبهان - محمدتقی رنجبر - صومعه سرا - عابدین‌زاده - خوی - حجت‌کشفی - اصفهان - سیف‌الله عبدالکریمی ..... - سید ابوالفضل موسوی - تبریز - دانش‌منیایی ..... - سید محمدگیاوش - اهواز - اسکی - شهرکرد - سید سجاد حجتی - میانه - علی‌محمد بشاری - جهرم - قاسم صادقی ..... - هادی‌غفاری - تهران - مصری لاری - لارستان - دکتررکن - شهریار - معصومی ..... - فدائی - سردشت - خوانی ..... - رحیمی طاهری ..... - اترابی - تبریز - ایرج‌صفائی - زهرائی آبادان - محمدتقی رنجبر - صومعه‌سرا - قهرمان رجائی - بابلسر - محمدتقی بشارت - تبریز - قاسمی - باری - مرتضی محمودی - قصرشیرین - راشی - بندرعباس - محمدرشیدیان - آبادان - علی‌اکبر ولائی - تهران - ارومیه - مراغه - علی‌اصغرباغبانی - سیرجان - موسی محمدی - خرمشهر - احمدتوکلی - بهبهان - مرتضی فضلعلی - کرمیار - گروس - الیگودرز - پاکدشت - یزد - سید عباس میرموسی - کنگاور - سوجبلاغ - کردکوی -

۱۱ امضای دیگر که متاسفانه نتوانستیم اسامی آنان را بخوانیم.

مسابقه دو سحر الوردی

کانون تهیه بنیه تمشاسب مالرور شهادت آیت‌الله شهید آیت الله دکتر محمد مفتح و درتجلیل از خدمات این استاد شهید مسابقه‌دوسحرالوردی به مسافت ۳ کیلومتر رادرسطح‌دانش‌آموزان دبیرستانهای‌شهر دادهاست.

این مسابقه‌دوروز پنجشنبه ۵۹/۹/۲

بررسی سرمقاله روزنامه‌ها

دوشنبه ۲۴ آذرماه

روز دوشنبه روزنامه‌های اطلاعات، انقلاب اسلامی و جمهوری اسلامی دارای سرمقاله بودند. روزنامه صبح آزادگان چند روزیست که منتشر نمیشود و روزنامه کیهان دو روز است که فاقد سرمقاله است.

سرمقاله روزنامه جمهوری اسلامی مقدمه‌است بر یک سری مقاله همانند همان مقاله "تبلیغات سمومی" و "القای ایدئولوژی آمریکائی" بنام "لیبرالیسم، نژادپرستی و استعمار جدید" که در آینده نوبت آن داده شده است. در این سرمقاله آمده است:

در این سلسله مقالات برآنیم تا چهره‌های گوناگون استعمار جدید را که در پس کلمات و عناوین بسیار زیبا و حقانی و مردم‌پسند مخفی شده‌اند بررسی کنیم، باشد تا گامی هرچند کوچک در راه آگاه شدن و کسب آمادگی بیشتر برای مقابله با خطری بزرگی که در کمین انقلابات اسلامی ماست برداشته باشیم...

با اشاره‌ایکه در اواسط این سرمقاله میشود، جدا آینده سلسله مقالات را عنوان خدش رد، سرمقاله نویس می‌نویسد:

... عمرت بگیرند و فریب کلمات زیبائی چون "آزادی"، "صاحبگی"، "دموکراسی"، "خلق"، "رنجبر"، "رحمتکش"، "تحمیس" و امثال آنها را نخورید...

• سرمقاله روزنامه اطلاعات، ادامه نوشته روز گذشته است با این تفاوت که جهت دیگری از سخنان امام را مورد تجزیه و تحلیل قرار داده و از نصایح امام‌هائی که مسلح شده‌اند و نیروهای مسلح‌جوشیده از انقلاب را تشکیل داده‌اند، استواری و نقل‌قولهائی کرده است که اگر خوب توجه شود لحن آن با سرمقاله روز پیش تفاوت بسیار دارد در حالیکه هر دو از سخنان امام الهام گرفته شده و روند همبستگی نصایح ایشان را دارد.

ناگفتن اشارات مکرر داشته‌ایم که، حُب وبغض‌ها کینه‌ها و دوستیها و عاطفه‌ها نباید ما را از راهی که در پیش داریم واگذارد، نباید بحث‌هایمان و نوشته‌هایمان، مسلمان از کینه‌ها و بغض‌ها و بسا عاطفه‌ها رنگ سوی داشته باشد. نباید طوری بنویسیم و بنویسیم که بینش مورد ارائه‌مان در زیر الوان سیاه و سفید محو شود. بدانیم که انبوروها سوی خواهند شد و آنها از آسیاب خواهند رحمید، آنچه باقی خواهد ماند، نباید حسرت و تاسف باشد. تاریخ بی‌رحم است و قضاوتهایش بی‌رحمانه‌تر، او که از وابستگی‌ها و عواطف بدور است مستقل قضاوت خواهد کرد. مبادا که آرزو شرمنده باشیم. وجوه بوشد ـ سفره‌ه فاحکلا مستکره‌ه و وجوه بوشد علیها غبره‌ه ترهقها قتره‌ه

آنرو طایفه‌ای بر حسارشان فروراست ه و خندان و شادمانند ه ورحسارگروهی گرد الوداست ه و برویشان خاک نشسته ه سوره عبس.

امام در گفتارشان به "من قال" و "مقال" اشاره داشتند، این حدیث را خواندند که "انظر الی ما قال ولاتنظر الی من قال".

و گفتند که، مع‌الوصف گاهی نیز باید بی قبال را نگریست، اما بین آنچه امام میگویند و آنچه ما عمل میکنیم تفاوت بسیار است. نباید علتش نگرشین تخصصها میان در محیط شرک زدیم گذشته باشد که می‌قال را اصل تفکرات و ارزش‌گزاریهایمان قرار داده و اکنون هم بدین علت جامعه بر آنهایی را ساخته‌ایم و هر روز هم بر کدورتش می‌افزائیم. نگاهمان بسر این است که: آن یکی چه میگوید؟ این یکی چه کسی را میگوید؟ چه کسی از چه کسی حمایت میکند و... و در این سلسله شرک و گمراهی همچنان بقول اسناد شهید چون صفر میگردیم.

وحال در این موقعیت حساس و خطیر تاریخمان مسئولیت سنگین رودوش این انتهات و دگرگونی روانشناسی جامعه برنهنده نویسندگان و گویندگان است. انتهایند که باید بشکنند مطلق‌ها را. آنهایند که باید ویرانگر دیوارهای مطلق خودمحورها باشند.

از رهبرمان بیاموزیم که همواره "اسلام" را درنظر دارد و مطلقش خداست و اشخاص را نیز در مقایسه با اسلام می‌سنجد نه آنکه اساس اعتقادش را بانجی از اشخاص بگذارد این از خصوصیات رهبری است و امام است. این اصل باید اساس بینش همه‌مان باشد و اینگونه است که انسان از اسارت خویش و مطلقهای ذهنی خویش آسوده میشود و این باوری درست است که اگر ازخویش آزاد شویم، حقایق را درخواهیم یافت و به آگاهیهائی واقف خواهیم شد که از چشم بسیاری پوشیده است.

در آنصورت دیگر از این اتفاقات کمتر سافند که، ثلث صفحه روزنامه را بنام سرمقاله از دانسته‌ها انباشته کنیم تا در خلال آن یک جمله یا یک کلمه مثلا "لیبرال‌ها" و از این مقال را جستجو بیابیم.

این روش نادانان است و باطل باطل

امید آنکه بشکنند این سد و بشکند این دیوارهای دروغین‌مان و امید آنکه افق دیدمان فراتر از پیش‌پایمان رود.

مصطفی طوسی عراقی

فخرالدین حجازی: در شهرها، گروههای مختلفی هستند که از اجتماعات سوء استفاده می کنند

کرمان ـ خبرنگار انقلاب اسلامی:

فخرالدین حجازی نماینده مردم تهران در مجلس شورای اسلامی که بمنظور ایراد سخنرانی از اواسط هفته گذشته به کرمان سفر کرده است، یکشنبه گذشته در یک مصاحبه مطبوعاتی و رادیوتلویزیونی شرکت کرد و به سئوالات خبرنگاران پاسخ گفت. در طی چند روز گذشته سخنرانیهای متعددی در مناطق مختلف استان و در مراکز نظامی راجع به اوضاع جاری کشور ایراد کرده است.

متن مصاحبه خبرنگار ما با آقای حجازی بدین شرح است:

انقلاب اسلامی:

آقای حجازی، نظر شما نسبت به سخنرانی آقای احمد سلامتیان نماینده مجلس که در مشهد ایراد شده، چیست و آیا چیزی برخلاف وظائف نمایندگی مجلس که طبق اصل ۸۴ قانون اساسی هر نماینده در برابر تمام ملت مسئول است و حق دارد در همه مسائل داخلی و خارجی کشور اظهار نظر نماید، گفته شده است و آیا آنطور که شایع شده، سخنرانی ایشان در تضعیف روحانیت مبارز و مسئول بوده است؟

حجازی:

من از متن سخنرانی آقای سلامتیان اگاهی ندارم ولی ایشان در پارلمان به سده گفته که من در مشهد شرح سخنی عمده روحانیت نگفته‌ام و من هم نمیتوانم سخن ایشان را به دروغ بیندازم. چون نماینده‌ای است و چون فرد سیاسی هست، صریح هم هست منتها در شهرها گروههای مختلفی وجود دارند که از اجتماعات سوءاستفاده میکنند یعنی همانطور که ممکن است در برای سخنرانی آقای سلامتیان اتحاد جوی کنند در برای سخنرانی فردی هم که در نقطه مقابل است اتحاد جو مقابل کنند. بنظر من، تصور نمیکنم که آقای سلامتیان در مشهد علیه روحانیت سخنی گفته باشد تا مطلب باشکه مدعائم مشهد یک محیط روحانی اسلامی است.

انقلاب اسلامی:

با توجه به شرایط جنگی کشور و نیاز مبرم به وحدت عمومی و آگاهی کامل، هفته گذشته در اکثر شهرهای کشور شاهد تظاهرات و راهپیمائی‌هائی بودیم و کشور چهره‌ای متشنج داشت. عقیده شما آیا بوجود آوردن چنین جوی مناسب کشور است؟ و آیا روحیه رزمندگان ما را تضعیف نمیکند؟

حجازی:

این سئوال ندارد. مسلم است که تشنج به زیان مملکت است ومسلم است که اختلاف، در روحیه رزمندگان ما اثر میگذارد. اما لااقل طبق قانون فیزیکی هر عمل عکس‌العملی دارد. اگر گروهی در مشهد فریاد نمیزدند، مرگ بر سه مقصدین اگر در قم یک عده اندکی فریاد نمیزدند که روحانیت باید از کار سیاسی کنار رود و به ارشاد بپردازد آیا چنین عکس‌العملی در سایر شهرها پدید می‌آمد؟ بنابر این من التهاب میکنم عملی نکنند تا عکس‌العملی نباشد.

انقلاب اسلامی:

در مجلس گفته شد، رئیس جمهور نمیتواند در امور اجرائی یعنی همان قوه اجرائی دخالت کند. با توجه به اینکه در اصل ۱۱۳ قانون اساسی جمهوری اسلامی ایران آمده است که پس از مقام رهبری، رئیس جمهور عالیترین مقام رسمی کشور است و مسئولیت اجرائی قانون اساسی و تنظیم روابط قوای مملکت و ریاست قوه مجریه جز در اموری که مستقیما به رهبری مربوط میشود بر عهده اوست، این سخن چه توجیهی میتواند داشته باشد؟

حجازی:

اگر در مجلس کسی سخنی گفته دلیل بر حرف خود مجلس نیست چون افرادی هستند که آزادند، بمیان یک نماینده اظهار عقیده کنند ولی سخنی که آقای نخست‌وزیر گفت این بود که باید شورای نگهبان قانون‌اساسی را بیشتر تفسیر کند تا حدود وظائف هر یک از مقامات مسئول مشخص شود و انشاءالله چنین تفسیری بزودی خواهد شد ورفع سوءتفاهم بعمل خواهد آمد.

انقلاب اسلامی:

آقای حجازی بفرمائید چرا اجازه ندادند تا به آیت‌الله پسندیده برادر امام در مجلس شورای اسلامی توسط آقای مهندس بازرگان خوانده شود؟

حجازی:

مجلس مقرراتی دارد و نامه‌هائی می‌آید و خوانده میشود و آن به تصمیم رئیس بستگی دارد باید نامه آقای پسندیده هم خوانده میشد و هیچ اشکالی هم نداشت. لابد اشکالی از لحاظ وقت بود.

نگاهی به مصاحبه آقای حجازی

انقلاب اسلامی:

آقای حجازی در پاسخ به این سئوال که آیا جوابهای سنتی از اخیر روحیه رزمندگان ما را در جبهه‌ها تضعیف میکند، میگویید این امری مسلم است، اما طبق قانون فیزیکی هر عملی عکس‌العمل دارد و درست هم هست اما.

سئوال این است که کدام عمل، عکس‌العمل دارد؟ آیا ایراد سخنرانی و تشکیل اجتماعات سالم که منطبق با قانون‌اساسی جمهوری اسلامی است جوابهای شیدای است ماست، عملی است که این عکس‌العمل را بدنبال داشته باشد؟ از اوان پیروزی انقلاب اسلامی ایران اگر چنانچه مقامات قضائی جمهوری اسلامی این حق مسلم را محترم میشمردند و حتی سست به دشمن و ضدانقلاب، آنرا مرعی میداشتند، امروز کار بدینجا نمیکشید که جسارت تا بالا رود که به محض هر فریاد حق‌طلبانه‌ای بلافاصله جوابهایی آغاز گردد و از طریق تشنج و هیاهو و هاج و واج گردن مردم، حق را در لابلای جوابهایشان پنهان سازند.

چنانچه دیروز در گزارشات رئیس‌جمهور هم آمده است، تظاهرات "له و علیه" در مشهد توسط افرادی سازمان داده شده و دست برخی مقامات مسئول نیز در آن نمایان است.

نکته دیگر اینکه معلوم نیست چه کسی در قم آن نغمه شوم را سرداد که روحانیت باید از سیاست کنار برود و به ارشاد بپردازد که این همه پیامد اینچنینی داشته باشد؟ اگر شما مسئولان امر بجای شعله‌ور ساختن این اشتباهات در پی شناسائی در مذکور برمی‌آمدند تا قضایا بر همگان روشن گردد.

راجع به میزان مداخله رئیس‌جمهور در امور اجرائی که نخست‌وزیر و شورای نگهبان خواسته‌اند رئیس‌جمهور خود توضیح داد وظائف در قانون‌اساسی تصریح شده است منتهی شورای نگهبان قوانینی را با احکام اسلام و قانون اساسی تطبیق میدهد که تعارضی نداشته‌باشد والا حدود وظائف معلوم است.

شورای نگهبان چند ماده از قانون اداره صدا و سیما را مغایر قانون اساسی تشخیص داد

شورای نگهبان قانون‌اساسی پس از بررسی طرح قانونی اداره صداوسیمای جمهوری اسلامی‌ایران طی اطلاعیه‌ای ماده ۱۰ وچندین‌بند ازمواد این طرح‌را مغایر قانون اساسی دانسته و ردکرده‌ست. این اطلاعیه بدین شرح است:

بسم الله الرحمن الرحیم

ریاست محترم مجلس‌شورای اسلامی

طرح قانونی اداره صداوسیمای جمهوری اسلامی‌ایران درجلسات متعدد شورای نگهبان مطرح وبررسی شد که بدین‌شرح اظهار نظر ومغایر قانون اساسی تشخیص داده‌شد.

باتوجه به‌اصل ۵۷ و ۱۱۳ قانون اساسی که رئیس جمهور رئیس از مقام رهبری عالیترین مقام رسمی کشور و منظم‌کننده روابط قوای سه‌گانه دانسته و بنا عبارت به‌اصول ۱۳۲ و۱۳۸ و ۱۲۶ که مباشرت تنظیم اداره امور کشور واجرای قوانین وازآن هیئت وزیران می‌داند تجزیه‌ای قوه مجریه به سه‌ای رئیس جمهور نخست‌وزیر واکثریت وزراء برای تعیین نماینده قوه مجریه در اداره سازمان صداوسیمای جمهوری اسلامی ایران ودخالت دادن رای رئیس‌جمهور و آن را در کناروای نخست‌وزیر واکثریت وزراء قرارداده‌اند با قانون اساسی مطابقت ندارد. وبنابراین بند ب‌ماده ۲قانون‌صداوسیمای‌جمهوری‌اسلامی ایران مغایر قانون اساسی است.

۲ـ بند ج ناظر به بند ب و بند د ناظر به بند الف ماده ۵ که به شورای سرپرستی اختیار میدهد اساسنامه وخط‌مشی کلی سازمان وبرنامه‌ها را تنظیم و مستقیما جهت تصویب به‌مجلس شورای اسلامی تقدیم‌دارد مغایر اصل ۷۴ قانون‌اساسی است.

۳ـ مادده‌ه که اعضاء شورای سرپرستی را در مقابل مجلس مسئول قرارداده و بمجلس حق میدهد آنان رابامسند وزراء استیضاح نماید باتوجه به مفهوم استیضاح دراصل ۸۹ قانون‌اساسی و تبعاتی که‌دارد با اصل ۷۵ قانون‌اساسی که‌اداره صداوسیما را زیرنظر مشترک مقفوه قرارداده مغایر می‌باشد.

دبیرشورای نگهبان ـ لطف‌الله صافی

پیام تسلیت آیة‌الله حکیم به آیت‌الله‌العظمی گلپایگانی

آیت‌الله‌حکیم بمناسبت درگذشت همشیره معظمه آیت‌الله‌العظمی گلپایگانی طی تلگرامی مراتب تسلیت خود را به این شرح ابراز داشتند

حضرت آیت‌الله‌العظمی سید محمدرضا گلپایگانی دام ظله‌العالی: بمناسبت درگذشت همشیره معظمه جنابعالی عمیقانه‌ترین تسلیتهاو تعزیه‌ی‌خویش را تقدیم حضورتان‌نموده و از خداوند سبحان سلامتی و طول عمر شما را برای پاروزی اسلام و تکیه گاهی برای‌مسلمانان خواستارم‌خداوندآن‌فقید را شامل رحمت و مغفرت خویش قرار دهد.

محمدباقر حکیم

«توضیح دانش‌آموزان دبیرستان ابوریحان بیرونی»

بعدازظهر روز یکشنبه، حدود ۲۵ نفرازدانش‌آموزان دبیرستان ابوریحان‌بیرونی پس از شنیدن سخنرانی حجت‌الاسلام‌خرعلی در محل دبیرستان، به دفتر روزنامه آمدند و خواستار درج نظراتشان در روزنامه شدند. این عده اظهار داشتند که واقعه درگیری در دبیرستان که قبلا در روزنامه منعکس شده بود، به این ترتیب بوده است که شب قبل از ۱۶آذر عده‌ای افراد فریب‌خورده و منحرف وارد دبیرستان شده‌اند و به درو دیوار دبیرستان شعارهای انحرافی و توهین‌آمیز نوشته‌اند. در صبح ۱۶آذر هم همین گروهها قصد به تعطیل کشاندن مدرسه را داشته‌اند که با هشیاری دانش‌آموزان مسلمان نوشته‌ها خنثی شده است. در همان هنگام عده‌ای از بچه‌های مبادی که بی‌خبر از ماهیت ماجرا بوده‌اند وارد معرکه شده‌اند و از کشیده ۱۰ تقاضای کتک شده است و افراد کشیده در مدرسه حاضر شده‌اند و ۱۲نفر از افراد اخلالگر را دستگیر کرده‌اند که بعدا اکثر آنها آزاد گردیده‌اند.

ضمنا این عده دانش‌آموزان طوماری به طول ۲متر همراه خود آورده بودند که در آن خواهان اخراج عوامل بوجود آورنده‌ه‌ردبیرستان شده بودند.

مصاحبه نخست‌وزیر

آقای محمدعلی رجائی نخست‌وزیر شب یکشنبه در مصاحبه‌ای با رادیو ـ تلویزیون گفت: علیرغم تبلیغات و آشوبهای و آشوبی شرکت کرد و به پاسخ‌گوئی به مسائل از جمله رابطه با اروپا و رابطه با خوزی، جنگ عراق با ایران پاسخ گفت.

نخست‌وزیر در پاسخ این سئوال که آیا شما بدون کمک کشورهای صنعتی میتوانید استقلال خود را حفظ کنید گفت: ملی چون ما طالب زندگی سالم و مستقلی هستیم، از تکنولوژی بعضی پیشرفت بیشتر استقلال میکنیم اما این تکنولوژی را با از دست‌دادن استقلال و عدم وابستگی خود نخواهیم پذیرفت.

آقای رجائی درباره روابط ایران با روسیه گفت: از نظر ما روسیه هم امپریالیست است، و ما تا آنجا با این کشور روابط خواهیم داشت که به استقلال ما لطمه‌ای وارد نشود. زیرا که ما همواره اصل استقلال ـ بودن و سیس رفیع سازشهای را بخاطر خواهیم داشت.

در پاسخ این سئوال که آیا ایران در فکر تجدید روابط حسنه تابعی از جنگ به جمهوری اسلامی خود با آلمان ـ غربی خواهد بود؟ نخست‌وزیر گفت: علیرغم معنی می‌کنند اروپا را به صورت یک جهان جدا از شرق و غرب معرفی کنند ولی برای ما اتم مهم نیست برای ما نحوه برخورد اهمیت دارد. مثلا در جریان محاصره اقتصادی ایران از جانب آمریکا مشاهده کردیم که آلمان‌غربی نیز پایبندی آمریکا پیش میآید آنها نقشها ما را محاصره اقتصادی کردند بلکه آنچه را که طلبکار هم بودیم بما ندادند بهانه جهت تاسفیم که میتوانیم اروپا را مستقل از آمریکا بدانیم لذا ما از تجربه‌های دوساله خود درگیر چشم نمی‌پوشیم.

درپایان

نخست‌وزیر گفت: ما برای پاروزاری ناگزیر هستیم که بقدر بیشتری بفروشیم اما دو نکته را باید توجه داشته باشیم یا ما همراه‌ایکه پاروزاری نهایت تلاش را داریم اما عجله نمی‌کنیم که صادرات ما می‌رویدشود. ما در پاروزاری خرابی‌های ناشی از جنگ به جمهوری اسلامی خود اتکا داریم.

کارنامه رئیس جمهور

همانها که در آغاز می‌گفتند جنگ باید طولانی بشود و چنین وچنان بشود، حالا می گویند جنگ را طولانی می کنند برای اینکه می‌خواهند کودتا بکنند!

اگرامروز بتاریخ فلسطین مراجعه‌کنیم، می‌بینیم اگر درسالهای ۱۹۲۷ و ۱۹۲۸ ملت فلسطین بر می‌خاستند و با چنگ و دندان و با هر وسیله‌ای از میهن خود دفاع میکردند و فریب حکام فاسد عراق رانمی‌خوردند که "شما از فلسطین بیرون بیائید ما می‌خواهیم فلسطین را بمیزان کنیم و شک این‌تاسیسات صهیونیستی را بکنیم" و بیرون نمیرفتند، امروز وطن داشتند و آواره نبودند و شاید سرطان اسرائیل هم به این صورت وجود نمیداشت.

و حالا ما میگوییم که شما بیائید و همان فریب را بخورید و جنگی را با امکاناتی که جنگهای امروز طلب میکند و باید کرد، بکنید و برویم یک کار دیگر بکنید و بگذارید حوادث برشما حاکم بشود. که ما زیرباز این نظریه نرفتیم. پس در آن روز این نظریه جنگ طولانی و مردمی باین معنی وجود داشت که منهم باین دلیل که گفتم مخالفت کردم و امام هم با این نظر سخت مخالف بودند وبرایمکه جلوی ارتش عراق سد بشود تاکید داشتند. خوب جنگ پیش آمد و ما ارتشی را که بدرد نمیخورد به ارتشی مقاوم بدل کردیم که توانست پیشروی ارتش عراق را سد کند، بعد دوره تثبیت ارتش عراق را با موفقیت بسرآورد تا دوره هجوم رسید. طبیعتا بین متوقف و تثبیت‌کردن‌ارتش دشمن و حمله‌بردن به‌آنها یک دوره‌ای باید طی بشود که همان دوره تضعیف نیروی دشمن است. اجرای طرح این مرحله ظاهرا تحرکی را نشان‌نمیدهد و جائی گرفته بشود و یا جائی پس گرفته بشود نیست، همین وضعیت یک نوع رکود و بوقفی را بیان میکند که در آن طرفین کوشش می‌کنند در همان نقاطی که ایستاده‌اند عقب‌نگر را تضعیف کنند. خوب این مسائل که برمردم معلوم نیست، بنابراین میدان برای استفاده از این حالت موقف ظاهری و دروقایع مرحله تضعیف بار میشود و تبلیغات راه میافتد که "می‌خواهند جنگ را طولانی بکنند تا کودتا براه بیاندازند!" حالا بگو آقا شما همانها بودید که در آغاز میگفتید جنگ باید طولانی بشود و چنین و چنان بشود، حالا میگوئید جنگ را طولانی میکنند برای‌اینکه می‌خواهند کودتا بکنند؟! پس لازم است درباره این مسئله که جنگ چگونه انجام گرفت، دشمن چگونه حمله‌کرد، ما چه امکاناتی داشتیم، یا ما چه امکاناتی دفاع کردیم، ما چه امکاناتی موفق شدیم دشمن را متوقف بکنیم، چگونه به نیروهای ارتشی تجدید سازمان دادیم، دوران تضعیف ارتش دشمن را چگونه میگذرانیم و دوره حمله چگونه شروع خواهد شد، یک‌تحقیق کاملی انجام بشود، آنوقت مردم بروشنی خواهند دانست که یکی از دستاوردهای این‌تجربه اینست که بدون استفاده از علم، تجربه، مدیریت و نظم و انضباط، بدون استفاده از تکنیک‌های جدید جنگی و استفاده‌های مناسب با جنگهای‌امروزی ممکن نبود ما بتوانیم موفق بشویم و آنوقت مردم براحتی می‌توانند چشم‌ها را ببندند و این مطالبی را که میگوییم مرور کنند:

ـ اگر نیروی هوائی ما نیروی هوائی آن وقتی بود که عملا بلحاظ همین بی‌نظمی‌ها فلج‌شده بود و بنابراین عمل نمیکرد.

ـ اگر هواپیروز ما هم عمل نمیکردند و اگر ما موفق نمیشدیم نیروی موجه‌ه را باین‌صورت علمی و بروش صحیح بپای کار بیاوریم.

ـ اگر ما موفق نمیشدیم نظم و انضباط را به نیروهای مسلح بازگردانیم.

ـ اگر ما موفق نمیشدیم تانکهای رها شده را تعمیر بکنیم، برای آن خدمه تربیت کنیم و اینها را بپای کار بیاوریم، و بسیار اکرهای دیگر، حالا کشور درجه وضعی بود؟ این دستاورد جنگ است و واقعیت جنگ آنرا ما بیاموزد و آنوقت به بسیاری از این بحث‌ها پایان داده میشود، آنوقت آسان است که برای مردم توضیح‌بدهیم، آیا این حرف‌که چه درجلسه خصوصی چه‌در جلسه علنی وجه در اینجا و چه آنجا تبلیغ میکنند کدامیک فرموده‌اند" محاصره آبادان نکشد خود" و ناحالا اقدامی نشده‌است با صحیح است یا غلط، آن نمایندهای با شخصی که این حرف رامیزند کافی است یک قدم‌جلوتر گرده و به آبادان بیائید و ببینید مردم برگشته‌اند یا خیر؟ آیا دارند برمی‌گردند یا خیر؟ و چرا دارند برمیگردند؟ تا ببینند که این خبر شکسته شده است و ما به این هدف رسیده‌ایم.

امروز ما در جبهه آبادان بلحاظ همینک می‌خواستیم نظر امام تامین بشود، نیروی عظیمی را جمع اسنادداران حاضر شدم مسائلی طرح گردند که قرارشد برای جبهه آینده بیاید. یک مسئله‌ای هم بود و آن اینکه برخی اسنادداران گفتند عده‌ای به عنوان سخنگو افکار از ناحیه دفتر ریاست جمهوری آمده‌اند و سئوالاتی از اینگونه طرح کرده‌اند:

ـ آیا امام آمریکائی است؟

ـ کدامیک از این سه نفر رجائی ـ بهشتی ـ رفسنجانی ممکن است بی‌صدر را بزور کشند؟

و چند سئوال دیگر که من یادم نمانده است. من‌مسئله را پی‌گیری کردم. گفتم این سئوالها نشان میدهد که سئوال‌کنندگان نمی‌خواستند بنفع رئیس جمهوری عمل کنند و مشغول پروندسازی برای او بوده‌اند. این روش میشد که جریان پروندسازی طبق همان برنامه‌ای که در آن "نوار" گذاشی آمده است دارد پیش میرود. پرسیدم این پرسشنامه چگونه بدست شما رسیده است و این پرسشگران چگونه بوده‌اند؟ بالاخره استاندار اراک گفت به اینکه بله ما تحقیق کردیم و پرسشنامه‌ها را بدست آوردیم و معلوم شد جعلی‌است و امضاء آن هم جعلی است. خواستیم افراد مرتبط با این قضیه را بگیرند قرار گردند. خوب در حین‌بحث استاندارها تردید میکنم که بپرسم چطور وقتی اینها را می‌خواستند بگیرند قرار گردانند؟! یقینا ایشان دستور داده‌اند اما با این دستور اجرا نشود آنها قرار گردانند. حالا اگر من حین مسئله را نمی‌گفتم و این موضوع با من صورت توضیح داده نمیشد. معلوم نمیشد به دو استان پرسشنامه‌هائی رفته و چنین سئوالهائی را طرح کرده است و یک زمینه ذهنی برای تشدید بحران موجود بوجود میاورد.

اتفاقا شب در شورای دفاع استاندار ایلام هم پس از ذکر مطالبی که قرار شد رسیدگی بشود، گفت که در استان ایلام جریکهای فدائی خلق اکثریت یعنی آنها که طرفدار حزب توده هستند و به این نظریه معتقدند که "اول باید کاریسی صدر را ساخت تا بعد" و در جرجا که نشانهائی باشد که بدانند بصدر رئیس جمهور است حاضر میشوند، بدو دسته تقسیم شده‌اند، یک دسته طرفدار رئیس جمهوری و یک دسته هم مخالف با جمهوری بکنند. او هشدار میداد مخصوصاست که مابی می‌گفتند کسانی که باجتماعات رئیس جمهور میایند فدائی خلق هستند. البته بر طبق آن "نوار" هم باید جنس میگفتند که حالا معلوم شد دروغ بوده و هست و همین مسئله را می‌توان سکاف و یکی از مسائلی است که باید رفت و رسیدگی‌کرد. گسترده کرد و با مردم در میان گذاشت تامردم بدانند که عده‌ای هستند که دارند آنها را فریب میدهند. واقعیت این نیست که اینها در تظاهرات بسود رئیس جمهور شرکت می‌کنند و عکس ایشان صحیح نیست. حالا شما این دو مطلب را در کنار مطالبی که آن دواستاندار گفته قرار دهید، معلوم‌میشود قضایا به آن سادگی هم که تظاهرا می‌خواهند جلوه بدهند نیست.

درجلسه با استانداران استاندار خراسان گفت که یک اینها که طرفداری شما آمدند و در اینجا صحبت کردند در واقع بدنما جریه زده‌اند، من باو گفتم مطابق گزارشی که بمن رسیده است، خود شما و مخصوصا معاون شهانشین اساسی در وضعیتی که بوجود آمده دانسته‌اید، از بلدها که باشین آمدیم کسی از مسئولین استان آمده بود که می‌خواست استاندار هم او را شنید و همین گزارش را بمن داد که خواستم، مناسفانه حکایت از این داشت که معاون استاندار و یک شخص دیگری در گفته مشهد بازرگان اعلی آن صحبت‌ها بوده‌اند و او سکفت در صورتیکه امام ما را احضار کند فقط در مجلس ایشان حاضر است حقیقت را آنطور که واقع شده به ترسیان برساند. او مدارک فراوان داشت گذاشت میگرد که این یک بازی وسیعست سازی بوده است. البته معلوم است که چه کسانی این صحبت‌ها را می‌سازند و برای چه مطلبی می‌سازند. من فکر کردم که اگر یک تحقیق جدی در این مسئله بعمل آید و منتشر شود، تاید خلوصادهائی از این نوع گرفته شود.

بعد به سول برادرم رفتم و از آنجا به شورای عالی دفاع آمدم که تا ساعت ده شب این جلسه بطول انجامید. البته قبل از رفتن به جلسه شورای عالی دفاع با یک هیئت نظامی‌ای آمده بودند دیدار و گفتگو کردم. بعد بدیدار مادرم رفتم و از آنجا سول‌آمدم. حالم بسیار بد شده بود. سردرد شدید وحشتی مطرقی داشتم. امروز ماین ترتیب گذشت.

در آغاز جنگ بعضی‌ها معتقد بودند که ما باید قسمتهای اساسی ازخاک کشورمان را ازدست بدهیم وملتی را درکام حوادث فروببریم باین عنوان که میخواهیم آبدیده بشویم!

حرف راجع به همین حرف دروغ مداوم‌ه‌ه، آیا رئیس جمهور خودداشتن تحافظ را دارد یا خیر وآیا محافظین او را دیگران باید بمن کنند یا خودش؟

دراین مورد توضیحات مفصلی دادم و این‌مسئله فردای آنروزهم در جامعه روحانیت مبارز طرح شدی در گزارش فردا سازوم. بهرحال به اینها گفتم حتی‌المقدور خط رهبودرا رها کنید و خط‌طرح‌مسائل را در پیش بگیرید. ازجمله مسائلی که برایشان طرح کردم همین مسئله مشهد بود که گفتم برود و تحقیق کنید کتابا در سخن لاهوتی و یا در سخن ملاحسین مطلبی برضد روحانیت بوده‌است که ضد اثرا برای جامعه منتشر کنید، و آیا این سخنرانی‌ها به این آن جریانات متجرمنده است و یا نسبت آنها بوده است؟ اینهم تحقیق می‌خواهد که روشن بشود آنچه که بعد واقع شده چه بوده و چرا بوجود آمده است. آنوقت ربط بسیاری از قضاها رو مشهود مردم برایشان میتواند این امور را ببینند گفتم که در خارج شهر هم ما همین روش را با گروههای سیاسی آنوقت کار کردیم و هر مسئله‌ای را طرح میکردند که باهای وهوی و جوساری وابسطوروسائل همراه بود، که متخصص این کارها هم همین‌گروههای حزب توده و انتهائی که در آن مکتب‌آموزش دیده بودند و هنوز هم همانها هستند، آن مسئله را می‌شناختیم، حالا هم شما همین کار را بکنید.

بعد تماحدای با رادیو کانادا کردم و بعد در جمعه آبادان بلحاظ همینک می‌خواستیم نظر امام تامین بشود، نیروی عظیمی را آماده کردیم و در اینجا به جنگ وادداشتیم برای‌اینکه می‌خواستیم؟ تصمیم داشتیم و تصمیم داریم که دشمن را برانیم. اما اگر ما بسها بگوئی که این حرفها را برای این میزنند که رئیس جمهور را تضعیف بکنند ـ گرچه راست است و این حرفها را برای همین میزنند ـ اما مردم چطور بدانند که حق باکیست؟ پس وقتی مسئله‌ای را طرح میکنند که ظاهرا برای مردم روشن نیست، صرف اینکه این مسئله برای فلان هدف طرح شده کافی نیست. این عمل یک رد و خورد سیاسی عظیمی است، ولی اگر بگوئید که بسیار خوب این مسئله طرح شده‌است بروبم مطالعه کنیم تا روشن شود که قضیه چه بوده است، این روش اصولی است.

چند مورد دیگر را هم برایشان مثال آوردم که یکی هم همین گارد ریاست جمهوری است که از چند ماه پایشطرف مرتبا طرح میشود. گفتند که ۲ روزنامه باهم موافقه کرده بودند که هرکدام یک سئوال منحصر را بپرسند تا آن ۲ سئوالی که مورد نظرشان است جنبه جواب داده شود و بعد در "تمام" بنویسم، البته اینکه آنها در جامعه اسلامی و حکومت اسلامی این چنین روحیه‌ای دارند، جای تاسف است. اما باید بدانند که این‌طور برخورد هم فردی را دوا نمیکند و من در آن‌مصاحبه با آنجائی که حال داشتم سئوالهائی را که در پیش رویم گذاشتند جواب دادم اما اگر این سئوال طرح میشد، در آن مناسبت جواب میدادم. برای اینکه می‌باید در وقت دیگری برای مردم این مسئله‌را باز کرد تا همه از گم و گشتن مطالع بشوند. یکوضعی میکنند دهقرارها و بعد هرارجو

همانها که در آغاز می‌گفتند جنگ باید طولانی بشود و چنین وچنان بشود، حالا می گویند جنگ را طولانی می کنند برای اینکه می‌خواهند کودتا بکنند!

آماده کردیم و در اینجا به جنگ وادداشتیم برای‌اینکه می‌خواستیم؟ تصمیم داشتیم و تصمیم داریم که دشمن را برانیم. اما اگر ما بسها بگوئی که این حرفها را برای این میزنند که رئیس جمهور را تضعیف بکنند ـ گرچه راست است و این حرفها را برای همین میزنند ـ اما مردم چطور بدانند که حق باکیست؟ پس وقتی مسئله‌ای را طرح میکنند که ظاهرا برای مردم روشن نیست، صرف اینکه این مسئله برای فلان هدف طرح شده کافی نیست. این عمل یک رد و خورد سیاسی عظیمی است، ولی اگر بگوئید که بسیار خوب این مسئله طرح شده‌است بروبم مطالعه کنیم تا روشن شود که قضیه چه بوده است، این روش اصولی است.

چند مورد دیگر را هم برایشان مثال آوردم که یکی هم همین گارد ریاست جمهوری است که از چند ماه پایشطرف مرتبا طرح میشود. گفتند که ۲ روزنامه باهم موافقه کرده بودند که هرکدام یک سئوال منحصر را بپرسند تا آن ۲ سئوالی که مورد نظرشان است جنبه جواب داده شود و بعد در "تمام" بنویسم، البته اینکه آنها در جامعه اسلامی و حکومت اسلامی این چنین روحیه‌ای دارند، جای تاسف است. اما باید بدانند که این‌طور برخورد هم فردی را دوا نمیکند و من در آن‌مصاحبه با آنجائی که حال داشتم سئوالهائی را که در پیش رویم گذاشتند جواب دادم اما اگر این سئوال طرح میشد، در آن مناسبت جواب میدادم. برای اینکه می‌باید در وقت دیگری برای مردم این مسئله‌را باز کرد تا همه از گم و گشتن مطالع بشوند. یکوضعی میکنند دهقرارها و بعد هرارجو

در آغاز جنگ بعضی‌ها معتقد بودند که ما باید قسمتهای اساسی ازخاک کشورمان را ازدست بدهیم وملتی را درکام حوادث فروببریم باین عنوان که میخواهیم آبدیده بشویم!

حرف راجع به همین حرف دروغ مداوم‌ه‌ه، آیا رئیس جمهور خودداشتن تحافظ را دارد یا خیر وآیا محافظین او را دیگران باید بمن کنند یا خودش؟

دراین مورد توضیحات مفصلی دادم و این‌مسئله فردای آنروزهم در جامعه روحانیت مبارز طرح شدی در گزارش فردا سازوم. بهرحال به اینها گفتم حتی‌المقدور خط رهبودرا رها کنید و خط‌طرح‌مسائل را در پیش بگیرید. ازجمله مسائلی که برایشان طرح کردم همین مسئله مشهد بود که گفتم برود و تحقیق کنید کتابا در سخن لاهوتی و یا در سخن ملاحسین مطلبی برضد روحانیت بوده‌است که ضد اثرا برای جامعه منتشر کنید، و آیا این سخنرانی‌ها به این آن جریانات متجرمنده است و یا نسبت آنها بوده است؟ اینهم تحقیق می‌خواهد که روشن بشود آنچه که بعد واقع شده چه بوده و چرا بوجود آمده است. آنو

صدام وارث اعدامها و تصفیه حسابهای خونین

زمانی صدام حسین به ریاست جمهوری عراق رسید کمتر از ده سال مقاومت حزب غیرمردمی و مرده بکی‌ـ اش به ثبوت رسیده بود و کسانی که وی را در رساندن به کرسی ریاست‌جمهوری کمک کردند اطمینان پیدا کرده بودند که صدام می‌تواند حافظ مناسبی برای منافع آنها باشد.

اعدام دهها افسر بلندپایه و افراد کادر رهبری که می‌توانستند در آینده مخالف صدام باشند و با نزدیکی عراق و سوریه را سرعت دهند بویژه بروز تحصیتهای بلندپایه سازمان آزادیبخش فلسطین سرسپردگی هرچه بیشتر صدام را تضمین می‌نمود.

از جمله نتایج این سرسپردگی کامل صدام به امپریالیسم و شرکتهای نفتی "هفت خواهران" اینکه کارخانه کشتی‌سازی "اتوطارا"ی ایتالیا درحال مذاکره با عراق جهت فروش دوازده ناوجنگی می‌باشد که قرارداد آن بزودی در بغداد بامضاء خواهد رسید(لازم به تذکر است که شرکتهای آمریکائی...!! این ناوها را از لحاظ وسایل استراتژیک مجهز می‌سازند...!؟)

صدام والبکر: اختلافات اساسی و عمده صدام‌ـ البکر از سال ۱۹۷۰ شدت یافت و بالاخص مسئله اخراج ایرانیان مقیم عراق که در سال ۱۹۷۱ بایران آمدند، عامل مهم در بروز اختلافات صدام‌ـ البکر بود. زیرا البکر تا حدودی مخالف این سیاست بوده و صدام بعنوان جریانی برنده برای کسب قدرت خود، استفاده کرد. اما عامل دوم شدید تضاد صدام‌ـ البکر و بقدرت رسیدن صدام، تمایل بیش از حد صدام و جناح حزب بعث هضکر و هم‌عقیده محمد الدوری" فرمانده نیروهای مخصوص عراق نیز جزو اعدام‌شدگان بوده است. بسیاری از افسران و ارتشی‌های مخالف صدام توسط مزدوران صدام به زندان‌رفته و یا بازنشسته شده‌اند که "زنرال‌غدیان‌ـ جابوری" و "زنرال محمد رمضان" و "زنرال سلمان جابر" و "سرهنگ عزیز حدیثی" و... از آن جمله بوده‌اند. صدام یک روز برای عده‌ای از افسران ارتش و سران حزب سخنرانی کرده و گفت: "هرکسی که در مقابل اراده حزب بعث و برنامه حزب بعث مقاومت کند و یا مخالفت کند، هرکس که باشد، با مرگ روبرو خواهد شد...!!" بله، این است منطق صدام، و این عبارت صدام، مرا به یاد یک جلاد صاحبم یکس می‌آورد که گفته است: "در صورت ادامه مقاومت جنوب لبنان و فلسطینیان، زندگی برای آنها باقی نمی‌گذارم..!!" خوب دقت کنید و ببینید آیا تفاوتی بین دو عبارت و دو طرز تفکر صدام و یکس با مخالفان!...؟ وجود دارد؟

صدام و انقلاب ایران: آنچه تاکنون مطالعه گردیده در مورد چگونگی رسیدن صدام بقدرت ومیزان وابستگی او به امپریالیسم و همکاری او با آمریکا و اسرائیل علیه انقلاب فلسطین و... بوده است و دانستیم که صدام باچه شیوه‌های ضدبشری و ضد ـ آزادی و... و چه ثروتها و خوش‌خدمتی‌هایی به امپریالیسم کرده و چگونه اقتصاد و کشاورزی عراق را به جهان غرب و امپریالیسم وابسته کرد. که ازهمه مهمتر آنها باصطلاح "ملی‌کردن نفت" (تاسیس النفط ـ به عربی است) که از جمله شاهکارهای صدام می‌باشد ولی باید دانست از روزیکه این دستور از طرف صدام صادر گشت، صدور نفت عراق بخارج بالاخص بجهان غرب و آمریکا افزایش فوق‌العاده‌ای پیدا کرد و علاوه براین درود سفیران خارجی نظیر زاپن، آلمانی، کره‌ای، فرانسوی، آمریکائی و... روز بروز درحال گسترش و افزایش بوده و از طرف دیگر مورد حمایت بیشتر امپریالیسم و جاسوسان در محافل و مجامع عمومی و... قرار گرفته است!؟ و اما پس از پیروزی انقلاب در ایران، مخالفت آشکار صدام با انقلاب ایران و فلسطین افزایش یافت و از همان اوایل اسفندماه ۱۳۵۷ شروع به مقاومت و خرابکاری و همدستی و کمک به فراریان رژیم شاه نظیر بختیار، اویسی، اشرف‌پهلوی و... کرد وحتی ۲ ایستگاه رادیوئی دراختیار آنان قرارداد و شروع به سخنرانی و تبلیغ علیه انقلاب ایران کرد و فشار خود را بر ایرانیان مقیم عراق و بالاخص مبارزان و مجاهدین عراقی بیشتر کرد و هر روز اعدام و زندان و شکنجه مبارزین را شدیدتر کرد، و این مخالفت تا آنجا شدت یافت که مجاهد بزرگ‌آیت‌الله صدر و خواهرش "بنت‌الهدی" را به شهادت رساند، و از طرف دیگر مبادلات نظامی و اقتصادی خود را با جهان غرب نظیر خرید اسلحه از آلمان و انگلستان و... و امضاء قراردادهای تسلیحاتی و همسنگی با جهان غرب و زاپن و... و باین ترتیب عراق با سیاست مکارانه صدام یکی از اقمار امپریالیسم میگردد و خود را جایگزین شاه معدوم میکند و روز بروز حمایت خود را بآرمان اعراب و انسانیت فروتنی می‌بخشد. مخالفت‌های صدام با انقلاب ایران شدت یافت تا آنکه سحر به ایجاد جنگ تحمیلی علیه ملت ایران گردید و بدین ترتیب یکی دیگر از جنایتهای صدام برملا میشود، زیرا درچنین مقطع زمانی که اسرائیل غاصب روز بروز حرکتهای استفاده اعراب را بیشتر وکمتر در میآورد و توسط عوامل خائنی چون مصر حداد اعلام حکومت لبنان آزاد و دمکراتیک در جنوب لبنان میکند و... جناب صدام حسین‌تمام افکار جهانی را از اسرائیل بطرف ایران متوجه میکند و مسئله جنایت اسرائیل را بفراموشی میسپارد. لذا صدام (موجد‌ایران‌اعراب) با این جنگ تحمیلی بزرگترین خدمت را به امپریالیسم و صهیونیسم کرده است، و از همه حائزتر حمایت رژیمهای مرتجع منطقه (اردن، عمان، عربستان‌سعودی، مراکش و...) از صدام و همگامی این رژیمهای سرسپرده امپریالیسم با عراق و از طرف دیگر "دکتر بختیار" با یک هواپیمای عراقی که از ابتدای جنگ عراق با ایران در پاریس متوقف بوده، راهی اردن (اسرائیل اعراب) میشود تا به نقشه‌های صدام کمک کند و انقلاب ایران را سرنگون کند.

پس با آنچه که ذکر گردید باید گفت که صدام با پیاده‌کردن نقشه‌های سیاه بوشاد در عراق وحمایت از رژیمهای مرتجع و سرسپرده منطقه و همگامی با امپریالیسم و صهیونیسم، درحقیقت یک قرارداد کثیف‌بوید دیگری را با عفونیت (اردن ـ سعودی ـ عراق) و با فرماندهی پنتاگون و بوشاد، بهترین پایگاه نظامی ـ سیاسی را برای امپریالیسم ایجاد کرده‌است. درحالیکه یکجلسه از "سلیمان فرنجیه" (رئیس‌جمهور اسبق لبنان) را ذکر میکنم که میگوید: "جنگ عراق با ایران کمتر از قرارداد کمپ دیوید نیست".

بیت عماد الاسلامی

درحالیکه اعضای درون کادرحزب بجرم غرب‌گرائی تصفیه واعدام میشدند ورود مستشاران غربی وژاپنی روزبروزافزایش می‌یابد

طرح سازمان ملل درمورد مصونیت دیپلماتهای خارجی

سازمان‌ملل ـ آسوشیتدپرس: مجمع عمومی سازمان ملل روز شنبه از تمام کشورهای دنیا خواست تا از دیپلماتهائی که به این کشورها فرستاده میشوند حمایت کنند و بشدت اعمال تروریستی بر علیه‌پرسنل هیئت‌های سازمان ملل‌را محکوم‌کرد. مجمع‌عمومی سازمان ملل که متشکل از ۱۵۲ عضو است، درقبول قطعنامه‌های جداگانه که ازسوی کمیته قانونی‌ارائه میشود، به اتفاق آرا تصمیم میگیرد، ایمنی اقدامات در خالی انجام میشود که ۵۲ دیپلمات آمریکائی هستند به عنوان گروگان در تهران نگه ـ داری میشوند و به ماه قبل نیز یک دیپلمات کوبائی سازمان ملل با شلیک گلوله در یک خیابان نیویورک کشته‌شد اولین قطعنامه بعد از مناظره‌های که در مورد امنیت دیپلماتها که به نقاطی دانمارک، فلاند، ایسلند، نروژ و سوئد صورت‌گرفته بود ازاتخاذ این قطعنامه بشدت هر گونه اعمال خشونت‌علیه هیئت‌های دیپلماتیک و کنسولی و نمایندگی را محکوم کرده و از تمام کشورها خواسته است هیئت‌ها و نمایندگان را تحت قوانین خودحمایت کرده و مانع ازفعالیتهای غیرقانونی علیه آسان شوند. این قطعنامه هم‌ـ چنین از کورت والدهایم خواست که نظرات کشور ـ های عضو را در مورد بهبود شرایط محافظت دیپلماتها جویا شده و به اجلاس پائیز سال ۱۹۸۱ مجمع عمومی گزارش‌دهد هنگامیکه کمیته قانونی در روز ۲۵ نوامبر چهار قطعنامه‌های عمومی در مورد محافظت دیپلماتها را توصیه کرد خانم‌فریده احمدی از ایران اعتراض کرده و گفت، این‌قلم ـ نامه دولتی که‌دیپلماتها را می‌پذیرد، اعمال‌سو این دیپلماتها را حفظ نمی‌کند.

وی بدون ذکر نامی گفت در ایران بعضی از هیئت‌های بیگانه از تصویبی که به آسان داده شده سوءاستفاده کردند و باعث بروز کودتا و جنگ داخلی شده‌اند سازمان سیاسی آمریکا مسلما در شکست یک انقلاب علیه محمد رضاپهلوی در دهه ۱۹۵۰ دست داشت قطعنامه‌دوم با تاکیدی شدید اعمال اخیر تروریستی بر علیه هیئت‌های نمایندگی سازمان ملل و دیپلماتها را متذکر شد و بشدت این اعمال را علیه هیئتهای نمایندگی کشورها در سازمان ملل محکوم کرد این قطعنامه به کمیته قانونی موردحمایت کوبا، نیکاراگوئه، کلمبیا افغانستان، ویتنام، لائوس، مغولستان، یمن جنوبی، اتیوپی، گینه، الجزایر، بنین، کنگو، ساحل عاج، موزامبیک، زیمبابوی و چکسلواکی و آنگولا، قرار گرفت.

پایان اجلاس کمیسیون بین‌المللی امنیت و خلع سلاح

وین ـ خبرگزاری تاس ـ بگزارش تاس اجلاس دو روزه کمیسیون بین‌المللی امنیت وخلع سلاح در وین پایان گرفت. گروهی از سازمانهای برجسته از اروپا، آمریکا، آسیا و آفریقا در این اجلاس شرکت داشتند. در این اجلاس طرح و جریان کار در آینده و مهمترین مساله در زمینه خلع ـ سلاح یعنی مساله مالیات، مساله‌محدودکردن‌کاربرد موشکهای با برد متوسط و کلنگهای وین پیرامون کاهش دوجانبه نیروهای مسلحانه در اروپای مرکزی و بازهای مسائل دیگر مطرح شد. اجلاس آینده کمیسیون قرارداست در فوریه ۱۹۸۱ تشکیل شود.

رأی‌گیری درمورد افزایش تعداد اعضای شورای امنیت بتعویق افتاد

سازمان ملل ـ خبرگزاری فرانسه: مجمع عمومی سازمان ملل دیروز رای ـ گیری در مورد قطعنامه کشورهای جهان سوم که در آن خواسته شده‌است اعضای شورای امنیت سازمان ملل از ۱۵ نفر به ۲۱ نفر افزایش یابد را به تعویق انداخت.

این مسئله قرار بود در جریان دومین مرحله بحث اخیر مجمع عمومی کنار بازنده‌هم زانویه‌شروع مجدد مطرح گردد.

چهار کشور اریتره‌کشور عضو دائمی شورای‌امنیت که ایالات متحده‌فرانسه انگلستان و اتحادجماهیر شوروی‌اند با پیشنهاد افزایش اعضای شورای امنیت که نیاز به اصلاح منشور سازمان ملل دارد مخالفت کردند. چنین اصلاحی بدوسوم اکثریت کل اعضای سازمان ملل کشاملرای‌موافق اکثریت پنج عضو دائم شورای امنیت نیز مشود احتیاج دارد.

پشتیبانی چین ازغرب علیه تجاوز احتمالی شوروی درلهستان

پکن ـ خبرگزاری فرانسه ـ چین دیروز پشتیبانی خودرا از هر گونه فرمان سیاسی اقتصادی ویا دیپلماتیک غرب علیه‌روسیه درصورت دخالت این کشور در لهستان اعلام‌کرد.

این پشتیبانی که از پیش انتظار آن میرفت دراوگان حزب کمونیست چین که درباره مذکرات میان وزیران خارجه و دفاع سازمان پیمان آتلانتیک شمالی ناتو" درمورد بحران لهستان به تفسیر پرداخته بود منعکس شد.

دراین تفسیر آمده‌است: تصمیم ناتو مبنی براقدام قاطع علیه هرگونه دخالت روسیه در لهستان‌بی‌شک گام مثبتی بشمار میآید.

ارگان حزب کمونیست چین همچنین خاطرنشان ساخت درکنشته بندرت کشورهای غربی بگونه بیانیه‌جمعه گذشته جامعه اقتصادی اروپا در باره لهستان برای جلوگیری از تجاوز روسیه موضع قاطع ومتحدی اتخاذ کرده بودند.

هفته نامه‌آبزرور:

قدرت ارتش عراق کمتر از آنست که بتواند ازعهده شورانقلابی مدافعان آبادان برآید

بگزارش دفتر مرکزی خبر از لندن هفته‌نامه آبزرور در شماره روز یکشنبه خود به نقل از خبرنگار خود در ایران مینویسد قدرت ارتش مجهز عراق که شهر آبادان را در محاصره دارد کمتر از آن است که بتواند از عهده نور انقلابی مذهبی که الهام‌بخش مدافعان آبادان است برآید. این واقعیت را می‌طی نه روز اقامت در آبادان آشکارا شاهد بودم. مدافعان ایرانی که متشکل از پاسداران انقلاب و نیروهای ارتش ایران هستند بخوبی در برابر ارتش عراق که تعدادشان به مراتب بیشتر است مقاومت میکنند. بجز سلاح نوبخانه، آنچه به گرات شنیده‌میشود فریاد دسته جمعی الله‌اکبر است. خبرنگار مزبور در گزارش خود از جبهه نگه میدارند، رژیم عراق با معبور بحث‌انگیزهای بحرانه به سازمانهای دولتی تسمی از حقوق کارمندان دولت را به عنوان کمک به خسارات ناشی از جنگ کسر کرده ونیابی برایای آنهاسر ازتاریخ ۱۹۸۰/۱۱/۱ لغو نداشت. قبل ازشروع جنگ عراق بایران رژیم بتفاک عراق تمامی‌مناطق نفت‌نشین شهر کرکوک را برای‌احداث جاده‌ای‌میان کرکوک بکرمت خراب‌کرده ولی هرمقابل‌خبرنگاران خارجی که به این منطقه آمده‌بودندچنین وانمود میکندکه این خرابی‌ها بوسیله مسلمانان ایرانی به هواپیماهای عراقی نسبت داده‌شده‌است.

الجزایر و لیبی تلاش امپریالیسم را برای مداخله درچاد محکوم کردند

بیروت ـ رویتر ـ به گزارش رویتر سرهنگ قذافی رهبر لیبی ضمن اشاره به فرانسه تلاشهای امپریالیزم برای مداخله در چاد را محکوم کرد.

براساس گزارش خبرگزاری لیبی سرهنگ قذافی نیز گذشته با نادلی‌بن‌جدید رئیس جمهوری الجزایر تلفنی تماس گرفت و رهبران دوکشور بار دیگر حمایت خودرا از دولت‌قانونی چاد به رهبری گوکونی رئیس‌جمهوری این کشور مورد تاکید قراردادند.

جدیدترین پیش فرانسه درمورد مداخله نظامی لیبی در چاد هنوز داد و آمادگی خودرا به حمایت از تلاشهای رهبران آفریقایی برای حفظ یکپارچگی و استقلال چاد اعلام داشت.

منابع آگاه درپاریس گفتند هنوز فرانسه بطبیعی بیان نمی‌ایست که اگر کشورهای آفریقایی بخواهند، فرانسه درچاد وارد عمل خواهدشد.

خبرگزاری لیبی بدون ذکر نام فرانسه گفت: سرهنگ‌قذافی‌و نادلی بن‌جدید تلاشهای امپریالیسم برای مداخله درداوضاع داخلی چاد را محکوم کردند.

گزارش جراید خارجی از وحدت برادران ارتشی وپاسدار

روزنامه تایمزمالی بروز دوشنبه بنقل از خبرنگار خود که اخیراً از آبادان بازدید کرده با تیترزدن توسط جزو و شوق اسلامی مدافعان‌شهر، آبادان را سرپا نگهداشته است و بنقل از سک مهندس شرکت نفت که هم‌اکنون در آبادان‌میمانند مینویسد آبادان بیش از دوماه زیرفکار گلوله‌های توپخانه عراقیها بوده اما عراقیها هرگز پایشان بایی شهر نخواهد رسید زیرا مدافعان برای اینکار باسیسی برسر خروجت این منطقه با ما بجنگند. سپس با اشاره به بمباران‌های پالایشگاه آبادان مینویسد: عراقیها منطقه مسکونی و دو بیمارستان شهر را نیز بمباران کرده‌اند و سافرانید: پس از آنکه ایرانیها با موفقیت کوشش عراق در تکمیل محاصره شهر را درهم شکستند جنگ در اطراف این شهر کشته شده است.

تایمزمالی در قسمت دیگری مینویسد: نیرو ـ های ایرانی با نفرات و تجهیزات کمتر به انتظار حمله بعدی عراق نشسته‌اند زیرا آنرا حتمی میدانند اما این مسئله مانعی در برابر آنها نیست این مدافعان روحیه‌شان بسیار عالی است و خوجه‌نیروهای عراق بیشتر منتظر شوند نیروهای ایرانی اعتماد بیشتری بدست میآورند که اینکار به سقوط صدام نگریستی خواهد انجامید در ادامه گزارش آمده است روابط بین پاسداران و سربازان ارتش علیرغم سنجات معدود خوب بنظر میرسد.

پاسداران بیش از پیش انضباط یافته‌اند به تخصیص همکاران نظامیشان سوابقی ندارند در میان ارتش نیز تفاوتهای میان افسران و سایر افراد که زمان شاه وجود داشت از بین‌رفته و بقول یک گروهبان ایرانی خالا فرماندهان و افسران ما در میان ما هستند دست ما را میفشارند و صورت ما را میبوسند چیزی که هرگز سابقه نداشته است. این گروهبان نیز مثل بسیار دیگر سربازان از لحظات کوتاهی که در جبهه بدست میآورد برای انجام عبادت استفاده میکند.

خبرنگار تایمزمالی میافزاید:

در حال تهیه این گزارش فریاد الله‌اکبربران سنج‌جنازه یک بار از دست‌رفته به یکنان از کلیه سربازان و پاسداران شنیده میشود و بگفته یک سرباز در این حال جمعا با هم بوادویم.

در پایان گزارش بنقل از یکپاسدار آبادانی مینویسد: در منطقه‌رکن آبادان ۳۰۰ نفر شهید شدند و اگر عراقیها هم آبادان را مثل آن میشما کنند و ۳ هزار نفر را هم بکشند باز این کار بدفاع از سرزمینهای ما می‌ارزد.

اعمال وحشیانه عمال بعثی عراق

تعقیب‌خبرگزاری‌پارس نگفته تنهاکار مسلمانان این شهرو منکر و روانه‌زندان شدند و در زندان‌بادترین شکنجه‌های غیرانسانی و اضطراب و بازداشت در عراق درسطح وسیعی اوج گرفته و جنگ تحمیلی رژیم صدام کافر علیه ایران باعث تیرباران مسلمان عراق از جمله حاکم‌قاسم یعنی عراق شده است دراطلاعیه‌های که ازسوی مجاهدان عراقی منتشر شده قسمتی از جنایات رژیم صدام که صدام‌برید درچند ماهه اخیر بتفصیل شرح‌داده که‌گوشه‌هائی‌از این جنین قرارداشت: دربی‌تظاهرات جریانات علیه حکومت جنایتکار صدام در شهر نجف‌اشرف ۷۰۰ تن از مسلمانان این شهرو منکر و روانه‌زندان شدند و در زندان‌بادترین شکنجه‌های غیرانسانی و بازداشت در عراق درسطح وسیعی اوج گرفته و جنگ تحمیلی رژیم صدام کافر علیه ایران باعث تیرباران مسلمان عراق از جمله حاکم‌قاسم یعنی عراق شده است دراطلاعیه‌های که ازسوی مجاهدان عراقی منتشر شده قسمتی از جنایات رژیم صدام که صدام‌برید درچند ماهه اخیر بتفصیل شرح‌داده که‌گوشه‌هائی‌از این جنین قرارداشت: دربی‌تظاهرات جریانات علیه حکومت جنایتکار صدام در شهر نجف‌اشرف ۷۰۰ تن از

بود.

رژیم کافرعراق بدنبال فرار بسیاری از سربازان ارتش‌محلی‌خود بسوی ایران و تسلیم‌شدن

تحلیلی از بهره و ربا

امام فرمودند «پرداخت جایزه به سپرده‌گذاران مانعی ندارد»

عبدالحسین دانشپور رئیس کل بیمه مرکزی ایران

در نظر آنهائیکه بمسائل و مشکلات و معضلات اقتصاد جهانی وقوف کامل دارند و به ماهیت بحرانها و نتیجتا اقتصادهائیکه اعلامیهای خودشان در کشورهای مختلف جهان پی برده‌اند ولزوم استقرار نظام اقتصادی مترقی نگوئیکه راکه شایسته انقلاب شکوهمند ملت ایران مبتنی براصول اسلامی باشد احساس میکنند و معتقدند که چنین نظامی باید بسته تنها موجب تحکیم مبانی انقلاب ما و پاسخ دهنده کلیه نیازهای ملت باشد بلکه سرمشقی برای کلیه کشورهای مسلمان و ملتهای انقلابی جهان باشد روزی راکه رئیس کل بانک مرکزی ایران بحضور امام امت و نمایندگان جمهوری اسلامی ایران رسید و درباره نحوه تشویق مردم به نگاهداری سپرده‌های خویش در بانکها استفتاء نمود و امام فرمودند: "پرداخت جایزه مانعی ندارد" آمرور را یکی از مهمترین ایام دردوران سازندگی اقتصاد نوین ایران و نقطه شروعی برای حل بسیاری از مشکلات و مسائل اقتصادی در نظام جمهوری اسلامی ایران بشمار میآورند.

برای آنکه تاثیر به اهمیت این فتوای کوتاه و مختصر که هزاران نکته نگفته در آن نهفته است پی بریم لازمست بمنظور درک این فتوای انقلابی که بر اساس اصول مسلم دین مبین اسلام مستقر است به هزاروچهارصد سال قبل برگردیم و آنچه را که خداوند درقرآن کریم درباره "ربا" تعدیتا برای اعراب و مردم جهان امروز بلکه برای همه ملل جهان وبرای همیشه دستور زندگی قرارداد مورد توجه قرار دهیم.

خداوند در آیه‌های ۲۷۷ و ۲۷۸ سوره بقره میفرماید: "ای کسانیکه ایمان آورده‌اید اگرمومن هستید بپرهیزید از خداوند و واگذارید آنچه را که باقیمانده است از ربا اگرچنین نمیکنید و دست از ربا نمیکشید اعلام کنید جنگ با خداورسول خدارا" و در آیه ۱۲۹ سوره آل عمران میفرماید: "ای کسانیکه ایمان آورده‌اید نخورید ربا را برای زیادتی‌های مال و فزونی آن و بپرهیزید از خدا شاید رستگار شوید".

میدانیم که "ربا" قبل از اسلام درهمه کشورها به ویژه درمیان اعراب و درزمان پیامبر اسلام رواج کامل داشت و دریکه وظائف ربا خواران بسیاری بودند کمااندوختن مال ونزول از طریق ربا خواری و تحمیل بهره‌های سنگین بر وامدارانی که با گذشت زمان هر روز بر تعداد آنها افزوده میشد شرائطی حیات اقتصادی وبازرگانی و نتیجتا اجتماعی و سیاسی جامعه خود را دردست داشتند واز این طریق بدون آنکه برای تولید ثروت ومال مشخص کمترین رنج و مشقتی شوند و تلاش وکوششی بعمل آورند ازسودی فاحشه اکثر افراد جامعه که درکارهای تولیدی شرکت داشتند بهره‌کشی میکردند وجود درکمال رفاه وآسایش بسر میبردند، حاصل فعالیت خودکامانه این افراد چیزی جز جمع قشر درمیان افراد جامعه و تمرکز ثروت ودر نتیجه تمرکز قدرت دردست افراد معدود نبود چه بانگه امروزهم در کشورهای سرمایه‌داری چنین است ودرچنین جامعه فاسدی بودکه پیامبر اسلام بفرمان خداوند حرمت "ربا" را اعلام نمودودر اسلام این حرمت بدرجه‌ای رسیدکه در بعضی اخبار بقبول ربا خوار اشاره شده وبرسی آنرا مرادف زنا قرارداده‌اند.

درهرحال "ربا" بمعنای واقعی کلمه بهرشکل و هر نوع که درمعاملات بازرگانی وروابط اقتصادی نفوذ و رسوخ کند در یک جامعه اسلامی مطرود و محکوم و حرام است و چون ماهیت استثماری دارد بنابراین نه‌تنها در جامعه‌ایکه افرادآن نظام سیاسی واقتصادی خودرا بر مبانی اسلامی قرارداده‌اند بلکه درهر جامعه‌ایکه "بهره‌کشی" مطرود شناخته نشده است و قراربراین است که هیچ فرد یاگروهی افراد نباید هیچ فرد یا گروه دیگررا مورد استثمار قراردهد و حاصل کار و زحمت وکوشش هرفرد باید عاید او گردد و دستیابی فرد یا کارمزد افراد باید متعادل و متناسب باکار و کوشش آنهابرای تولید کالاها یا خدمات در جامعه باشد "ربا" موقوف و "ربا خوار" مستحق مجازات است.

علیهذا دراین مرحله از بحث بااین پرسش مواجه هستیم که "ربا" چیست و "ربا خوار" کیست؟ وچون بحث ما پیرامون حرمت ربا و محو آثار ربا در اقتصاد اسلامی است میدانیم این حرمت را در رابطه با اصل دیگری که یکی از مبانی متعالی دین مبین اسلام را تشکیل میدهد وآن اصل "لاضرروولاضرارفی الاسلام" است مورد تحقیق و بحث و غور قرارخواهیم داد.

دراین اصل بطوریکه میدانیم حرمت "بهره‌کشی" بطور وضوح بیان نشده است وبا توجه باین اصل است که شارع اسلام "ربا" راکه نمونه بارزی از "بهره‌کشی" با استثمار است مطرودودر نظام اسلامی حرام اعلام نموده است.

• تورم پولی یکی از پدیده‌های رژیم سرمایه داری است که طبقه مولد ثروت را زیر سلطه سرمایه‌داران قرار داده است.

• ما میدانیم‌که هم‌اکنون در کشور ماتورم پولی که حاصل‌آن کاهش‌قدرت‌خرید پول است بمیزان قابل توجهی وجود دارد.

حال قبل از آنکه ما وارد قسمت اصلی بحث خود تورم لازمست نخست "ربا" را از لحاظ فقهای اسلام مورد توجه قرار دهیم.

ربا دوفقه اسلامی بدونوع شناخته شده است: یکی ربا در قرض که تفسیر آن "بیع پول به پول است برای بدنی معین وبالفروض آن" بعنوان مثال کسی که نیازمند باشد هزارتومان پول نقد باشد تا بتواند مکتبی برای سکونت خود و فرزندان خود تهیه کند بشخص یا موسسه‌ای مراجعه میکند و مبلغ مورد نیازرا بدو شرط بدست میآورد، یکی آنکه‌وام دریافتی را به تدریج یا اقساط ماهانه ظرف مدت ده یا پانزده‌سال بوام‌دهنده مسترد دارد و شرط دیگر آنکه کل یا بر پرداختی وی دراین مدت با محاسبه بهره بالغ بر ششصدیا هشتصد یا ششصد هزارتومان گردد.

دومین نوع ربا را "بیع ربوی" نامیده‌اند و آن عبارت از "معامله یک جنس قابل وزن وکیل با نوع وجنس‌معین باهمان‌نوع‌وجنس بالافزونی‌آن میباشد". بعنوان مثال بازرگانی یکصدمن گندم ازنوع خاص دراختیار فصل‌کشت در اختیار کشاورزی قرار میدهد به شرط آنکه کشاورز پس از جمع محصول سالانه یکصدو ده من از همان نوع گندم به بازرگان بازگرداند.

دراسلام این دونوع معامله حرام ومعامله‌گر قابل مجازات است ولی قبل از آنکه ما معامله‌گر نخست، یعنی وام دهنده پول نقد درزمان و موقعیت امروز را به مجازات محکوم کنیم لازمست بوجه تشابهی که در صدراسلام و بانک با دولتی قبل دربسیاری از کشورهای جهان بین این دونوع معامله وجود داشت و ظهور حکو اسکناس درصحنه معاملات و مبادلات بازرگانی و توسعه فعالیتهای بانکی در سراسر جهان براین وجه تشابه حائل وارد آورد توجه خاص معمول داریم بایکنوع معامله را بنوع دیگر بدانیم.

بالاندکی دقت درماهیت این دونوع معامله باین نتیجه میرسیم که اگر امروز دراین دونوع معامله: یکی "معامله پول‌بپول" و دیگر "معامله جنس‌باجنس" وجه تشابهی‌وجود ندارد درصدر اسلام و بانک با دو قرن قبل جنس نبود وبین این دونشابه کاملی وجود داشت.

ادامه دارد

مصاحبه با دکتر رشیدزاده

کار راه اندازی سیستم مجموعه چاپ اسکناس درمهرماه آینده پایان خواهد یافت

دکتر رشیدزاده معاون بانک مرکزی ایران صبح دیروزنتایج سفر اخیرش به چند کشور اروپایی را تشریح کرد. وی ابتدا در زمینه چاپخانه اسکناس ایران گفت: بعلت احتیاج مبرم و روزافزون کشور به این چاپخانه ولزوم کار افتادن هرچه زودتر آن جهت صرفه جوئی بیشتر در میزان خروج ارز از کشور و کاهش وابستگی صنعتی کشور به غرب بانک مرکزی ایران اولویت خاصی برای اتمام‌تاسیس این چاپخانه قائل است علاوه براین لزوم تعویض اسکناس‌های رژیم گذشته واسکناس‌های فرسوده نیاز به وجود این چاپخانه را تشدید کرده است وی ادامه داد هم اکنون بیش از پانصدو پنجاه میلیون اسکناس رژیم گذشته در دست مردم است که باید تعویض شود. از سوی دیگر در لحظه احتمال دارد که چاپخانه‌های خارج بعلل مختلف از انتشار اسکناس ناسیونال رژیم گذشته در دست مردم است که باید تعویض شود. از سوی دیگر در لحظه احتمال دارد که چاپخانه‌های خارج بعلل مختلف از انتشار اسکناس ناسیونال رژیم سابق بود که مسئولیت مهم آن هم بعهده رئیس سابق بانک صنعت و معدن بود.

این بانک هم‌اکنون پس از گذشت یکسال با مدیریت جدیدی که توسط شورایعالی بانکها تعیین وتصویب شده موفق شده است مشکلات موجود را مرتفع کند. در این جلسه قرارنامه بانک تصویب شد و تصمیماتی درباره عادی شدن وضعیت بانک تجارت ایران و آلمان که وجود آن درآینده برای تجارت کشورمان ضروری است ه گرفته شد. دکتر رشیدزاده در پایان گفت همچنین طی این سفر با وکلای ایران که مامور رسیدگی به مسائل حقوقی استرداد اموال غارت شده ایران توسط شاه مخلوع و خانواده‌اش می‌باشند گفتگو شد و سرای هماهنگی کارها تصمیماتی اتخاذ شد.

سایر اعضاء ایرانی در جلسه هیئت مدیره بانک تجارت ایران و آلمان شرکت کردیم. این بانک از جمله ارشدهای رژیم گذشته بود که یکی ورشکسته و درواقع مرکزی برای کلاهبرداری و وابستگان رژیم سابق بود که مسئولیت مهم آن هم بعهده رئیس سابق بانک صنعت و معدن بود.

هرلحظه احتمال دارد که چاپخانه‌های خارج بعلل مختلف از انتشار اسکناس ما سر باز زنند

توزیع کوپن‌های جدید

این اطلاعیه از سوی ستاد بسیج اقتصادی کشور منتشر شد.

ستاد بسیج اقتصادی کشور به منظور چاپ مجدد وتوزیع کوپن‌های جدید برای اجرای مرحله دوم طرح توزیع عادلانه کالا از کلیه شعب و حوزه‌های بانک صادرات درتهران وشهرستانها و همچنین از اتحادیه‌ها و شرکتهای تعاونی روستائی درخواست کرد طبق دستور العمل‌های داده شده کلیه آمار های مربوط به خانواده‌ها را که بانوجه به تعداد کوپن‌های توزیع شده بدست آمده‌ه به تفکیک تعداد تغییرات خانواده برای هرشهرستان وروستا دقیقا" آمار گرفته وحداکثر تا پایان آذرماه بطور تلگرافی به ستاد بسیج اقتصادی کشور در تحت‌ویژه مدارک ولیستهای کوپن‌های مربوطه را در شعب بانک صادرات و سازمان مرکزی تعاون روستائی در تهران ارسال نمایند.

شکار چند نوع از حیوانات وحشی آزاد شد

سازمان حفاظت محیط زیست اعلام داشت: با توجه به بند دو ماده ۴ قانون حفاظت و بهسازی محیط زیست ممنوعیت موقت‌در زمینه صید ماهی وشکار پرندگان غیرمهاجرت تندو پستاندار گرگ‌و خوک وحشی متعلق هرگونه وحشی، لغو می‌گردد، لذا شکار جانوران وحشی مذکور غیر مقررات‌حمایت‌و با پروانه‌های عادی مربوطه مجاز میباشد. بدیهی است ممنوعیت موقت شکار سایر جانوران وحشی که درفوق ذکر نشده‌است کماکان بقوت خود باقی است.

خانواده شهدا درشهرستانها باید به شعب بنیاد شهید مراجعه کنند

از سوی روابط عمومی بنیاد شهید در رابطه با وظایف شعب بنیادشهید در سراسرکشوراطلاعیه‌ای شرح منتشر شد:

چون شعب بنیاد شهید در سراسر کشور موظفند کلیه خانواده‌های شهدا ومجروحین جنگ را در حوزه فعالیت خود تحت پوشش خدمات فرهنگی و رفاهی قرار دهند، به موجب این‌اطلاعیه از کلیه شعب بنیاد شهید در سراسر کشور درخواست می‌شود، راسا" نسبت به شناسائی و تشکیل پرونده برای خانواده‌های شهدا و مجروحین جنگ تحمیلی سریعا" اقدام نمایند،هم چنین به اطلاع کلیه خانواده‌های شهدا و مجروحین جنگ می‌رساند برای تشکیل پرونده جهت دریافت خدمات رفاهی و فرهنگی بنیاد شهید در تهران و شهرستان‌ها به مرکز این بنیاد مراجعه و خود را معرفی نمایند ونیز برای کسب اطلاعات بیشتر با دفتر مرکزی بنیاد شهید واقع در تهران، میدان رضائی‌ها با تلفن های ۸۳۷۱۹۷۷ و ۷-۸۳۷۱۲۲۲ تماس حاصل نمایند.

تشکیل نمایشگاه لوازم مورد نیاز بهداشتی

با توجه‌به‌حاضره‌اقتصادی و لزوم خودکفائی هرچه بیشتر کشور بخصوص در مورد لوازم بهداشتی و درمانی جهادسازندگی وزارت بهداری مبادرت به‌ساخت پاره‌ای از لوازم و تجهیزات پزشکی‌نموده است‌لذا از کلیه صاحب نظران و صنعتگران در رشته‌های ساخت خکهای همودیالیز، رنجه‌کری، فالمساری، تراشکاری، طراحی صنعتی و نقاشی تشکدوزی و بخصوص صنعتگران و مهندسین جهاد دانشگاهی دعوت میشود از سایشگاهی که بدین‌منظور در روزهای شنبه ۲۵ الی روز پنج شنبه ۲۷ آذرماه از ساعت ۹ الی ۱۲ صبح واقع در کوی امیرآباد دانشکده فنی دانشگاه تهران تشکیل میشود. ماردیدن بعمل آورند.

اخبار اقتصادی جهان

وزیر نفت الجزایر

قیمت فعلی نفت معرف ارزش واقعی این ماده و ۱۵ درصد تورم جهانی نیست

پاریس - یونایتدپرس - بلقاسم نبی وزیر نفت الجزایر دیروز نسبت به افزایش نفت برای تامین مخارج زیاد تحقیقات درباره منابع جدید انرژی نظر موافق نشان داد. وزیر نفت الجزایر اظهار داشت: دنیا باید در جستجوی منابع دیگر انرژی باشد چون منابع نفتی روزبه‌پایان میرسد. لازم است کشورهای عضو اوپک و سایر کشورها یک سیستم تعیین‌کننده قیمت که منعکس‌کننده‌ارزش واقعی این ماده بوده و کفاف مخارج تحقیقات در منابع جدید انرژی را بدهد داشته باشند.

نبی تاکید کرد برگزاری اجلاس کشورهای اوپک بهترین راه‌حل برای کشورهائی است که در تلاش بوده‌اند از جنگ‌طلبی بین دولتی عضو و نیاز بهره‌برداری کنند.

وزیر نفت الجزایر افزود: قیمت‌های جاری نفت به منعکس‌کننده ارزش واقعی این ماده است و نه بعرضه اثر ۱۵ درصد تورم جهانی ۱۹۸۰ وی افزود: کشورهای‌صنعتی با اتخاذ خط مشی‌ناشی نفت که عملا باعث‌انتقال ذخایر نفتی‌از کشورهای درحال توسعه به کشورهای توسعه‌یافته میشود به بازار نفت فشار میاورند.

پادشاهی عربستان سعودی نفت خود را ۲ دلار گران کرد

نیویورک - یونایتدپرس - هفته نامه آمریکایی پترولیوم‌اینتلیجنس گزارش‌داد پادشاهی سعودی بهای نفت خود را دوبارگی در هر بشکه افزایش داده است و این تصمیم از اول نوامبر قابل اجرا است این هفته نامه که یک نشریه معتبر است افزوده میکند پادشاهی سعودی این تصمیم را پیش از کنفرانس بحران کشورهای صادرکننده نفت (اوپک) اتخاذ کرده است.

اظهارات ژیسکاردستن پیرامون صرفه‌جویی در مصرف انرژی

جمهوری فرانسه از کشورهای صنعتی دعوت کرد با یکدیگر برای مقابله با جدی‌ترین و بزرگترین بحران جهانی که از سالهای ۱۹۳۰ تاکنون بیسابقه بوده همکاری کنند.

وی در بازدید از مرکز سازمان توسعه و همکاری اقتصادی گفت بازگشت به انرژی یک اشتباه خواهد بود و افزود کرد بحرانی که جهان هم‌اکنون با آن روبروست بحران تورم بیکاری و اتکا به انرژی‌وارداتی است.

رئیس جمهوری فرانسه خواستار توسعه انرژی هسته‌ای و دیگر منابع انرژی و صرفه‌جوئی در مصرف انرژی‌های قدیمی شد. وی گفت: سازمان توسعه همکاری‌های اقتصادی وظیفه دارد نقش اساسی در گفت‌وشنود شمال و جنوب را ایفا کند.

وی خواستار شرکت کشورهای کمونیستی و کشورهائیکه خاصه منابع طبیعی فراوان هستند در برنامه کمک به کشورهای جهان سوم شد.

بحران اقتصادی فرانسه

پاریس - خبرگزاری فرانسه - فرانسه با جدی‌ترین بحران اقتصادی بعد از جنگ روبرو شده و کشورهای صنعتی غربی امیدوارند سازمان توسعه و همکاریهای اقتصادی اروپای بی‌دی راه نجات برای فرانسه بیابد.

فرانسه با مشکلاتی از قبیل افزایش قیمت انرژی، تهدید احتمالی کاهش عرضه نفت و تورم زیاد همراه با رشد ضعیف اقتصادی و افزایش بیکاری دست‌وپنجه نرم میکند. سیزدهمین‌گنفرانس عضو سازمان که بعرف به منطقه صنعتی‌جهان‌هستند باید هنوز جوابهائی برای اینگونه مشکلات بیابند. بخاطر افزایش‌تاثیر اقتصادی‌کشورها بیکدیگر کشورها مطلع‌اند که هیچ دولتی به تنهائی قادر به یافتن راه‌حل برای مشکلات خود نمی‌باشد. هربرت‌ماتزس نماینده دائمی آمریکا در سازمان توسعه همکاریهای اقتصادی اظهار داشت‌چه بخواهیم و چه نخواهیم کشورها بهم ارتباط دارند. وی افزود بدون صورت سیستمی‌کاری از پیش برد واگر این سازمان را نداشتیم میبایستی آنرا تشکیل میدادیم. اما این سازمان چهارچوبی برای همکاریهای بین دولت‌ها فراهم‌میکند موفقیت و شکست‌سازمان، متفکرکننده‌موسسات‌آمادگی کشورهای عضوبرای‌تطبیق اهداف و سیاستهای خود باکشورهای مقابل است.

اعتبار کویت به بنگلادش و کنگو

کویت - خبرگزاری فرانسه - صندوق عمران اقتصادی کویت با پرداخت وامی معادل ۱۲میلیون و سیصدوپنجاه‌هزاردلار به بنگلادش موافقت کرد. این مبلغ که سیزده سالانه آن ۵درصد خواهد بود طی ۲۵ سال بازپرداخت و برای طرحهای عمرانی در زمینه ارتباطات در اختیار بنگلادش قرار داده میشود.

از سوی دیگر صندوق عمران اقتصادی کویت وامی معادل ۲۱میلیون دلار نیز به کنگو پرداخت‌کرده است. بهره این‌وام ۳درصد و بازپرداخت آن طی ۲۰ سال صورت میگیرد. این وام برای مصرف در گسترش حمل و نقل در نظر گرفت شده است.

افزایش قیمتها در رژیم اشغالگر قدس

بیت المقدس - خبرگزاری فرانسه - دارائی‌ها که دیروز در بیت‌المقدس اشتار یافت‌مشخص شده‌است که قیمت مایحتاج عمومی ۹/۴ درصد در ماه نوامبر و ۳۱ درصد در یازده ماه سال جاری مسیحی در رژیم اشغالگر قدس افزایش یافته‌است.

این افزایش قیمت بیشتر درمورد برنج تولیدات مواد غذایی الکتریسته و حمل‌ونقل بوده‌است لازم به یادآوری است برنج تورم فلسطین اشغالی حدود ۱۰۰ درصد میباشد.

عملیات سمپاشی درمناطق پنبه‌خیز کشور

روابط عمومی وزارت کشاورزی‌وعمران روستائی اعلام‌کرد سازمانه با آفات پنبه درسطح سیصدو سه هکتار از طریق هواپیما و ۹۳۰ هکتار از راه سم‌پاشی زمینی درمناطق گرگان و گنبد علی‌آباد و بندرگز درسه‌ماه سال جاری انجام‌شده است این روابط عمومی افزود: علاوه بر مبارزه با آفات پنبه مبارزه با افات مهم برنج بجمله کرم ساقه‌خوار برنج در مزارع دیرکشت مناطق گرگان و گنبد ادامه داشته و در سطح ۳۲هکتار در سه‌ماه سمپاشی شده است.

همچنین در بعضی از مزارع‌مبارزه‌علیه بیماری بلاست‌برنج صورت گرفته بطوریکه‌درسطح ۱۲ هکتار باآفات مبارزه شده است. ضمنامبارزه علیه آفات خوار دانه‌های روغنی نیروا وافات سرشیجات ادامه داشت بطوریکه درسطح ۵۳/۵ هکتار درمناطق گرگان و گنبد مبارزه سمپاشی بعمل آمده است.

فعالیت‌های کشاورزی درمناطق درگیری همچنان ادامه دارد

روابط عمومی وزارت کشاورزی‌وعمران‌روستائی اعلام کرد سازمان عمران ناحیه‌شت و بل‌دهات، با همکاری رازعین منطقه عملیات تخم در سطح ۱۹۵ هکتار، بذرپاشی در سطح ۱۹۹ هکتار، کود پاشی در سطح ۱۴۲هکتار بهرگیری در سطح ۱۶۳ هکتار و دیسک در سطح ۵۰۷ هکتار در آبانماه انجام داده است. این روابط عمومی اضافه کرد: سازمان‌مذکور هشتادهزار و ۷۰۰ کیلوگرم کود شیمیائی بین سفاهان منطقه ناحیه‌شت و ۷۲ هزار و ۵۰۰ کیلوگرم کود شیمیائی بین کشاورزان و رازعین اسلام‌آباد غرب توزیع کرده‌است.

فعالیت‌های بانک کشاورزی اعلام شد

تهران - گفتگوی بانک کشاورزی امروز اعلام کرد این بانک در هشت ماهه سال جاری به ۱۲۰۶ نفر ازکشاورزان منطقه‌شهریار مبلغ ۳۱۸ میلیون ریال برای انواع فعالیتهای کشاورزی وام پرداخته است. وامهای پرداختی نسبت به مدت مشابه‌سال قبل ازنظر تعداد ۱۲درصد و از نظر مبلغ ۲۷ درصد رشد داشته است. از این وامها ۹۷ میلیون ریال برای مصارف جاری کشاورزی ۲۲ میلیون‌ریال برای امور آبیاری ۹۷ میلیون ریال برای باغداری ۲۲ میلیون ریال برای‌دامداری ودامپروری ۱۵ میلیون ریال برای پرورش طیور، ۲۲ میلیون ریال‌برای‌ایجاد تاسیسات روستائی و ۱۱ میلیون ریال برای خرید ماشین‌های کشاورزی و توسعه صنایع روستائی پرداخت گردیده است ضمنا طی این مدت مبلغ ۱۴۲ میلیون ریال از مطالبات بانک کشاورزی در منطقه شهریار به حیطه وصول درآمده و وصولی‌های بانک‌در این‌ناحیه‌است به مدت مشابه‌سال قبل ۵۶ درصد رشد داشته است.

طرح افزایش تولید گندم دراستان تهران

روابط عمومی وزارت کشاورزی‌و عمران‌روستائی اعلام کرد. در اجرای طرح افزایش تولید گندم وعلوفه اداره کل کشاورزی استان تهران طرح‌افزایش تولید گندم را در سطح ۲۷۵۵ هکتار با توزیع مقدار ۶۷۱ هزار و ۲۵۵ کیلوگرم بذر اصلاح‌شده گندم و مقدار ۱۳۲۰کیلو کرم سم ضدعفونی بذر و طرح افزایش تولید علوفه را در ۱۲۴۵ هکتار با توزیع دوهزار و دویست و سی و دو کیلو بذر یونجه، سیفر و جو به مرحله اجرا درآورده و کشاورزان را در زمینه احداث مزارع بذر اصلاح شده در سطح ۷۷۲۵ هکتار با استفاده از مقدار ۹۸ هزار و ۳۰۸ کیلوگرم بذر اصلاح شده گندم راهنمائی و آموزش لازم داده است.

فیلمی آموزنده برای نسل جوان
بوی گندم
فرزان دلجو
با هنرمندی: آیلین ویکن
کارگردانی: امیر معاشر
از امروز
برنامه مخصوص
سینمای مدرن وخانوادگی
شهر قشنگ

سینما

• پارامانت آنتونیو گوئین اوسوبرسال (۹۲۶۹۵۳) ۹-۱۱-۱-۳
بولیوار (۸۹۲۵۸۵) ۹-۱۱-۱-۳
فرهنگ (۲۶۱۲۰۵) ۹-۱۱-۱-۳
پاسفیک (۷۵۳۳۱۱) ۱۱-۱-۳
• تریبنی علیه پاکیتها بولوار (۶۵۵۲۹۲) ۱۱-۱-۳
گلدیس (۶۲۸۷۱۳) ۱۰-۱۱/۲۵-۱/۳۰-۳/۱۵
• دیبچ نادر (۳۱۲۷۹۵) ۹-۱۱-۱-۳
• جزیره رعب اندلس (۳۱۸۱۱۸) ۹-۱۱-۱-۳
• مردان مبارز فلور (۵۲۸۰۹۶) ۹-۱۱-۱-۳
• پاسیون کابری (۹۲۸۳۰۱) ۹/۳۰-۱۱/۱۵-۱-۲/۴۵
• جاده صاف کن ب.ب (۸۲۹۶۴۱) ۹-۱۱-۱-۳
• جائی که عقابها میریزند مازستک میکشد ۱۰-۱۱/۵-۱-۲/۵-۴
• جاده صاف‌کن پیوند (میدان خراسان) (۲۵۲۰۲۰) ۹-۱۱-۱-۳

• خرمگس عصر جدید (۶۵۲۵۵۰) ۱۱-۱-۳
• خان تایت درواره طلائی (۱۵۷۱۶۰) ۹-۱۰/۴۵-۱۲/۳۰-۲/۱۵
• نسل اژدها - اتریل س-باک شاتر صغیر (مالی اصلی) (۶۶۰۵۹۲) ۱۰/۳۰-۱۲/۳۰
• نهنگ خشمگین سرویل (۳۱۹۳۱۰) ۹-۱۱-۱-۳
• واسلیس جادوگر جاندل (۲۹۱۰۷۲) ۹-۱۱-۱-۳
• چگونه فولاد آبدیده شد گنری (۸۲۶۹۳۹) ۱۰-۱۲-۲-۳/۴۵
• بوی‌گندم ام شهرقشنگ (سینمای خانوادگی) (۶۴۲۷۷۷) ۱۱-۱-۳
• شیرالقلعین آستارا (تجریش) (۲۷۲۰۲۲) ۱۰-۱۱/۳۰-۱-۳
• تنگه آتش جانسوال (۹۲۸۶۸۶) ۹-۱۱-۱-۳

رویال (۸۲۱۷۸۵) ۹-۱۱-۱-۳ بگذدم با موک آسیا (۶۴۲۹۰۹) ۹-۱۰/۳۰-۱۲/۱۵-۲-۳/۳۰
• اضطراب سامی (۷۵۲۳۲۹) ۹-۱۱-۱-۳
• خرمگس شهرتماشا (۹۲۸۶۸۶) ۹/۴۵-۱۱/۳۰-۱/۱۵-۳
ریولی (۷۵۷۷۷۷) ۹/۴۵-۱۱/۳۰-۱-۳
• شهری در آتش - دیانا (۶۴۷۳۶۵) ۱۱-۱-۳
• قربان‌کننده کریستال (۳۱۷۶۷۵) ۹-۱۱-۱-۳
• محمد خورشید سکارتون گلدیس‌کوچک (۶۲۸۷۱۳) ۱۰-۱۱/۳۰-۱-۲/۳۰-۳
• جدائی اروپا (۲۰۳۱۸۸) ۹-۱۱-۱-۳
• دفاع از حق بلت (۲۶۳۷۷۷) ۹-۱۱-۱-۳
• نفره داغ ونوس (۳۱۲۹۱۵) ۱۰-۱۲-۲
• بیازیدروش ونک (۶۸۲۱۱۶) ۱۱-۱-۳
• جائی که عقابها میریزند میکشند شهرجنز (۳۱۳۸۶۲) ۹-۱۱-۱-۳

• برنامه سینماهای بنیاد هنری مستضعفین
• خالدها شهرفرنگ (۶۲۷۶۲۸) ۱۱-۱-۳
نیاگارا (۶۶۵۳۰۷) ۱۱-۱۲/۳۰-۲-۳/۳۰
• سرداسرلیمز فلسطین (۶۶۳۲۶۹) ۱۱-۱-۳
• راز موج حنا (۳۲۱۶۶۹) ۱۱-۱-۳
• موزوای کوچک کوچک سینما شاتر کوچکشهران (۲۲۵۸۶۰) ۱۱-۱-۳
• نوبتربن‌برد رکس (۳۱۸۲۴۲) ۹/۳۰-۱۱/۳۰-۱/۳۰-۳/۱۵
• مرزجونین السرر (۳۰۴۲۵۸) ۹/۳۰-۱۱/۳۰-۱/۳۰-۳/۱۵
• محکوم به اعدام آفریقا (۸۹۷۱۷۱) ۱۱-۱-۳
• سفرسنگ کوچ (میدان کرکسان) (۷۵۹۶۲۴) ۱۱-۱-۳
• نامت را بخاطر بسپار شهرقصه (۶۴۷۲۹۰) ۱۱-۱-۳
• آرجهیم با پیروزی اسابر (۸۹۳۹۴۲) ۱۱-۱-۳
• مجنون حادثه‌بار سیمونت (۶۴۸۳۲۱) ۱۱-۱-۳

اظهارات ژیسکاردستن پیرامون صرفه‌جویی در مصرف انرژی
خبرگزاری پاریس نقل از خبرگزاری فرانسه از پاریس و واحدمرکزی خبر والتری‌ژیسکاردستن رئیس جمهوری فرانسه از کشورهای صنعتی دعوت کرد با یکدیگر برای مقابله با جدی‌ترین و بزرگترین بحران جهانی که از سالهای ۱۹۳۰ تاکنون بیسابقه بوده همکاری کنند.
وی در بازدید از مرکز سازمان توسعه و همکاری اقتصادی گفت بازگشت به انرژی یک اشتباه خواهد بود و افزود کرد بحرانی که جهان هم‌اکنون با آن روبروست بحران تورم بیکاری و اتکا به انرژی‌وارداتی است.
رئیس جمهوری فرانسه خواستار توسعه انرژی هسته‌ای و دیگر منابع انرژی و صرفه‌جوئی در مصرف انرژی‌های قدیمی شد. وی گفت: سازمان توسعه همکاری‌های اقتصادی وظیفه دارد نقش اساسی در گفت‌وشنود شمال و جنوب را ایفا کند.
وی خواستار شرکت کشورهای کمونیستی و کشورهائیکه خاصه منابع طبیعی فراوان هستند در برنامه کمک به کشورهای جهان سوم شد.

نیازمندی‌ها : ۳۲۸۵۱۹ - ۳۱۱۰۸۶ - ۳۱۵۵۳۰

فروش لوازم

دفتر ۸
تبدیل فیلمهای ۸ خانوادگی آموزشی کارتن به ویدئو تلفن ۲۹۸۸۵۰

حراج فرش
انواع و اقسام فرش و قالیچه‌های دستباف شهرهای مختلف ایران با نازلترین قیمت بمدت یکهفته از تاریخ ۹/۲۰ لغایت ۵۹/۹/۲۷ بمعرض حراج گذاشته میشود جهت بازدید ساعت ۱۰ تا ۱۲ ظهر ساعت حراج ۲ تا ۶ بعدازظهر خیابان پاسداران اول اقدسیه نالار صدف تلفن ۲۸۵۷۴۹

صندلی و میز تحریر میهاگنی فرانسوی ۲۲ هزار تومان ۳۹۱۷۸۳

ویدئو تصویر
بهترین آثار سینمائی آماده فروش و اجاره تعمیرات ویدئو و دستگاه های صوتی ۶۵۷۳۶۶

اجاره مجدد بهترین نوارهای ویدئو سینمائی ۸۲۶۵۰۱ - ۸۲۲۵۶۹

ویدیو نایس
۵۰۰ برنامه مجاز ویدیو بتمام‌کس با امکانات منظم و شرایط عالی ۸۳۹۵۸۶ - ۸۳۸۶۹۹

ویدئو صدا
اجاره بهترین نوارهای مجاز سینمائی با شرایط بسیار استثنائی ۸۳۸۵۰۷

حراج بی سابقه
عتیقه و فرش و اشیاء منزل
از چهارشنبه ۱۰/۲۶ الی جمعه ۲۸ آذرماه ساعت شروع ۲/۵ الی ۶ بعدازظهر جاده قدیم خیابان ظفر خیابان سنا کوچه پارسا پلاک ۳۷ تلفن ۲۸۸۵۳۵

مرکز فروش و اجاره انواع نوار ویدئو ۹۳۷۷۸۰ - ۹۳۱۶۳۴

اجاره و فروش بیش از ۴۰۰ نوع نوار مجاز ویدئو ۷۶۹۰۷۴

پال سکام
اتوماتیک پارس گروندیک آلمانی رسید نصب فوری و ارزان ۸۳۹۵۸۶ - ۸۳۸۶۹۹

مبلمان و سرویس خواب وانسه نو و دست دوم خارجی پنج شنبه و جمعه ۲۷ و ۲۸ حراج میشود. مصدق - محموده کوی ایران پلاک ۸

ویدئو تصویر فعیدا
به باد ماندنی ترین فیلم‌های مجاز سینمائی تحویل در محل. فروش نوار و عضو میپذیرد. ۹۲۳۰۶۶

خرید و فروش کلی و جزئی
مبلغی و لوازم آکواریوم میدان رضائیه تلفن ۸۳۷۵۲۲

ایران وی ای پی
غرفه‌گذاری ضبط‌ترین فیلم، ویدئو سینمائی مجاز باشی ۱۰ تومان ۶۲۸۴۲۰

ویدئو کودیک ۴۰۰۰ کنسله ۸۹۵۲۲۸

ویدئو ۸۳۰
اجاره و فروش فیلمهای سینمائی مجاز ۶۸۲۱۲۶

فرش
شرکت فرش
بهترین خریدار فرشهای نو و کهنه شما ۷۵۲۶۳۰

شرکت صادرات فرش حمید
خریدار فرشهای نو و کهنه اعلا حتی جمعه‌ها ۷۵۶۶۵۳-۷۵۷۱۵۷

فرش خندان
خریدار فرشهای کهنه و نو جهت صادرات ۲۳۰۵۷۹ ۲۳۶۳۰۱

فرش ماشینی پاستان یزد صدرصد پشم در چهارمین فرش و یکتا با اندازه، جان تخفیف تنگ فرش تلفن ۶۵۸۱۸۳

فرش شایان
عادلترین خریدار فرش های اعلاء کهنه و نو جهت صادرات ۶۶۱۰۶۹ و ۱۶۶۲۴۰

فرش دریائی
بهترین خریدار فرش های کهنه و نو ۹۷۱۹۰۰ ، ۹۷۳۴۵۷

فرشهای کهنه شما را برای صادرات خریداریم و بافرش نو معاوضه میشود ۶۳۵۱۹۸ علی قهرانی

مبل
پیراهن مبل تعویض پارچه مبل ۸۵۵۳۶۱

تعویض رویه مبل ۶۶۳۸۹۷-۶۴۴۳۹۳

تعمیر و تعویض رویه مبل ورنگ کاری ۶۴۳۴۹۸ ۷۳۱۳۲۱

تعمیرات مبل و دکور ورنگ کاری عادلانه با وسیله ۹۶۳۳۰۵

تعمیرات و تغییرات مدلهای قدیمی مبل ۹۲۳۹۶۶

تعمیر مبل و تعویض پارچه و همچنین ساخت مبل از روی موردای دلخواه شما ۷۲۷۱۷۶

با یک تلفن
تعمیرات کلیه مبلمان بدرخواست میشود ۷۸۰۱۹۷

تدریس
مکالمات روزمره
فقط با ۱۳۰ تومان در یک دوره کلاسهای فشرده ژاپن
انگلیسی آلمانی و ماشین‌نویسی حسابداری
دفترداری دوبل بانکداری منشیگری و خیاطی
ثبت‌نام فعالیت
میدان امام حسین اول انقلاب تلفن ۷۵۲۹۲۵-۷۵۵۹۹۵
سازمان آموزشی خسروی

جزوه کامل زبان انگلیسی کلی و جزئی
سازمان آموزشی خسروی ۷۵۲۹۲۵ - ۷۵۵۹۹۵

مؤسسه دکتر عزیزی
تدریس خصوصی کلیه دروس دبستان، راهنمائی، دبیرستان، هنرستان، آلمانی و فرانسه، انگلیسی باسندعالی و ... ۸۳۱۶۲۱-۸۳۳۹۵۰

دروس راهنمائی و متوسطه و دانشجوی دانشگاه مهندسی. ۹۲۳۴۷۲

شعر و کلیه دوره‌ها سازمان مامش ۶۲۵۰۲۰

آموزش زبان انگلیسی خصوصی توسط مربیان مجرب انگلیسی زبان ۶۴۳۷۴۸

تدریس خصوصی ریاضی (دبیرستان) ۲۹۵۲۹۹

تدریس خصوصی کلیه دروس ابتدائی، راهنمائی، دبیرستان، توسط دبیران مجرب زن ۶۵۲۴۷۷-۶۵۱۲۴۴

کلیه دروس نشم ریاضی طبیعی راهنمائی نظری تضمینی مهندس سمیعی ۹۷۳۸۱۹

تدریس ریاضیات و فیزیک دانشجوی فیزیک ۳۳۶۸۱۶

آموزش دوره عمومی لابراتوار و **عکاسی** پرتو ۶۸۶۶۰۲۰

تدریس خصوصی انگلیسی توسط فارغ‌التحصیل از انگلستان تلفن ۹۲۷۵۶۱ ارشن بدهید

کلاسهای درسی آلمانی، فرانسه ساعتی ۲۰ تومان انگلیسی درسی ۱۵ تومان شروع اول دیماه موسسه سنا ۸۱۲۱۵۵

ماشین‌نویسی
فارسی و لاتین استخدام‌پروری ۹۳۱۴۵۰-۹۳۱۷۱۸

LORICA
تدریس حکاکی سرمه‌ای در سه ماه، خیابان روبروی (پشت شرکت هما) پلاک ۱۱۵ نزدیک تلفن ۶۶۵۱۲۴

کلیه دروس توسط مهندس برق ۸۳۳۴۲۸

انگلیسی خصوصی ۳۳۷۲۴۶

کلیه دروس تضمینی با نازلترین قیمت ۷۰۶۱۹۳

راهنمائی - تضمینی - نظری در هر نقطه تهران قیمت مطلوب ۳۴۸۴۸۸ شبانه روز آماده جوابگوئی

ترجمه
ترجمه رسمی ۸ ساعته راهنمای خارج ۹۳۹۱۵۳

کلاس نقاشی
تعلیم خط و نقاشی ۸۳۲۷۰۷

آموزش طراحی - نقاشی محصله‌سازی ۷۵۵۳۵۸

پانسیون

تعلیم موسیقی
فقط در سه ماه سرمه‌ای ...

برای ساختمان
توجه
شرکت ساختمانی ملک علاوه آبادگی خود را جهت کاربرد های ذیل اعلام میدارد اجرای کلیه کارهای اسکلت بتون اسکلت فلزی و سقفهای موجه بلوک پاساژ بدون مصالح در تمام نقاط ایران.
۸۲۷۹۳۱

ایزولاسیون و آسفالت
بام و محوطه شرکت برچیم
۶۵۹۶۲۰

ایزوگام - آسفالت - فیبرگلاس فوری ۷۰۲۲۶۳

عموم نقاشی آسفالت شرکت سالنیک ۶۸۲۱۵۳

ایزوگام - آسفالت فیبرگلاس فوری شرکت تاب تکنیک ۸۲۰۷۶۹

اسفالت و قیرگونی
با تضمین ۷۲۳۶۱۸

عایق برای بام شما شرکتی و آسفالت

ایزوگام
با تضمین ۸۳۱۱۳۲
تمام کارهای تاسیساتی تعمیراتی ساختمان ۸۲۶۵۰۱ ۸۲۲۵۶۱

سارق بهمیج خانه نباید دستمزد بزند
با نصب پرده و حفاظ به طریقه رول‌وت بدون خرابی دیوار قسط‌دهاطر باشید. پرده دور استخر ساختمان اتومبیل، مغازه خیاط خلوت، حصارکشی ۶۴۴۳۷۱

دراسرع وقت
نوسازی، معماری، بنائی طرح پ نقشه، اجرا وکلیه امور تاسیساتی وتزئیناتی پیچ رولپلاک داریست. طری تلفن ۸۲۷۲۵۷

پیچ و رولپلاک
فابریت فلزی ۷۵۵۳۸۷

ایزولاسیون پشت‌بام
ایزوگام
با تضمین ده ساله تلفن ۲۳۹۱۰۰

ایزوبام - آسفالت تعمیرات - نقاشی بام تکس ۸۵۴۸۳۵

نقشه ساختمان ۲۰۰۰ تومان
توسط مهندسین آرشیتکت

تعمیرات کلی وجزئی ساختمان فوری ۶۸۱۲۵۹

موزائیک ماشینی زنوز
محکم، بادوام، زیبا ۸۵۰۰۰۱

ایزولاسیون
با عایق محکم باتضمین ساله وقیرگونی با تضمین ۵ ساله شرکت قیرپام ایزولاسیون ایران ۸۵۵۵۰۶-۸۵۵۷۴۴

آسفالتکاری فیرگوس ۷۶۶۲۲۹

انواع آجر
تحویل فردا ۸۳۷۴۷۳

ایزولاسیون - قیرگونی **آسفالت**
بام و محوطه با تضمین ۷۶۶۰۵۵

اجرای ساختمان با مصالح یا بدون مصالح تلفن ۹۲۳۸۳۷

پل از مراقبانی با ما تماس بگیرید
ایزولاسیون
بام با بهترین و محکمترین عایق فوری با تضمین ۱۰ ساله و قیرگونی شرکت قیرپام ایزولاسیون ایران ۸۵۵۵۰۶ ۸۵۵۷۴۴

تزئینات
شرکت زاد تکو
کاغذ، موکت کفپوش نقاشی قیمت ایجاد فی ۶۷۴۳۳۱

رادهاوس در خدمت شما
تاسیسات تزئینات نقاشی، خشکشوئی نصب و سرویس شوفاژ تستگاههای حرارتی ایرسانی برق ساختمان ۸۵۷۶۲۱-۶۸۴۲۷۸ ۶۸۱۰۲۰

تزئینات ارگیده
فروش و نصب فوری کاغذ موکت، کرکره، نقاشی، بنائی و ... ۸۵۲۶۲۵

با یک تلفن
کاغذ دیواری، موکت، کفپوش، پرده، پارچه‌های و نقاشی ساختمان بقیمت تجاری ۸۲۵۲۰۹

نصب فوری
موکت
نقدا و اقساط، کارمندی ۹۳۱۷۱۸ آنولا

رنگ پلاستیک ورنی ۱۲۰ ریال رنگ روغنی درجه ۱۸۰ ریال ۸۵۱۲۲۲

شرکت رفاهی زمانوند
فروش و نصب موکت کاغذ دیواری، آکوستیک، پرده، کفپوش، نقاشی ساختمان و انواع پرده در اسرع وقت با گارانتی پلاک ۸۱۹۲۵۳-۸۱۹۲۵۳

احسان باکلاری معجز در مراسر کشور مرتبسات و کلیه خدمات ساختمان ۹۳۲۲۲۵-۹۳۲۱۱۲

موکت کیریتی
۲۶۸۱۹۳ - ۷۰۱۷۲۳
فروش و نصب موکت، کفپوش کاغذ، پرده‌کرکره، لوستر، درایه و درب کفپوش می‌شود ۲۶۱۲۶۲

قالیشوئی
قالیشوئی **شربت‌اوغلی** ۹۳۴۸۴۶ ۹۲۰۰۸۹

قالیشوئی
رفوگری، رنگبرداری ایران ماژیک ۵۹۵۵۶۹

قالیشوئی ماژیک تهران ۵۹۵۳۳۶ ۵۹۰۰۵۴-۲۳۱۲۲۷

قالیشوئی زمرد ۹۴۱۵۰۵ - ۹۳۱۷۷۴

قالیشوئی اطلس
شستشو با اصول متعی خشکشوئی مبلمان موکت، فرش

قالیشوئی مجهز برق
۵۹۱۱۶۳ ۵۹۳۳۰۷

شستشوی مبل و موکت
پاتضمین ۱۰۰٪
شستشوی موکت مبل و فرش
تخصیص ترکیدگی لوله بازکنی با کامپیوتر
نظافت کلی و رنگ شیشه ساختمان
ایزولاسیون - قیرگونی
۲۲۷۰۴۱

پارکت
عرضه کننده بهترین پارکتهای داخلی و خارجی و نصب تعمیر
۲۲۷۰۴۱ ۸۲۳۱۹۵

ایران کلینر
خشکشوئی مبلمان فرش موکت پرده و نظافت کلی ساختمان ۷۵۳۸۸۵-۷۶۹۹۰۳

کلینر ایران ۶۳۳۰۲۴

شرکت پاک آرا
خشکشوئی مبلمان فرش موکت پرده و نظافت کلی ساختمان ۷۶۴۴۸۶-۷۵۶۴۸۷

خشکشوئی مرکز مبلمان و فرش تشخیص ترکیدگی لوله با کامپیوتر ترمیم لوله و لوله بازکنی
۲۶۹۴۳۶ ۲۶۹۳۸۸

تهران کلین ۶۸۳۹۲۷
خشکشوئی موکت مبل فرش واکس بازکت نظافت کلی

خشکشوئی موکت فوری تلفن ۸۳۴۵۳۳

دزیره
خشکشوئی موکت مبلمان شیشه و نظافت کلی ۸۳۹۲۶۰ - ۸۳۹۲۶۱

دوراکلین سرویس
خشکشوئی مبلمان، موکت، فرش، کاغذ دیواری، پرده، کفپوش، نقاشی، با ۱۰ نفر متخصص کاملا مجهز ...

گرانت مطمئن کلر
تلفن: ۸۱۰۵۹۸۳ ۸۱۸۲۹۵۰-۸۱۸۲۶۶

تابه سرویس
خشکشوئی مرکز مبلمان، کاغذ آکومیل، نظافت کلی ساختمان، نقاشی، دکوراسیون کامل ۸۵۵۹۱۷

خشکشوئی مرکز مبلمان فرش پرده و نظافت کلی ساختمان ۲۶۹۵۱۴

شرکت بهار
خشکشوئی مبل و موکت شسته، نظافت منازل ۸۳۹۹۲۶ - ۸۳۹۹۲۷

خدمات
تخلیه چاه
لوله بازکنی بالابروبی فوری تمام وقت ۹۶۸۳۷۵

تخلیه چاه و لوله بازکنی
تشخیص
لوله‌بازکنی فوری مانی بدون خراب

۶۶۱۹۶۶	۵۶۲۹۰۴
۶۶۷۱۴۹	۵۲۷۸۱۷
۶۶۳۱۱۰	۵۲۸۳۲۷
۲۴۱۵۶۴	۵۲۴۴۲۲
۲۰۰۷۷۲	۷۹۰۰۰۲

تشخیص ترمیم و لوله بازکنی ۷۸۰۹۲۷-۳۳۰۰۹۹ ۷۹۹۸۳۸

لوله‌بازکنی ولوله‌کشی ۲۶۲۴۸۸ - ۲۶۲۳۶۱

تشخیص لوله‌بازکنی ترمیم بنائی ۲۶۹۵۱۴

شرکت مهندسی گلسرخی
تشخیص
ترکیدگی لوله
تخلیه چاه
ترمیم بنائی بامصالح
لوله‌بازکنی
تمام نقاط تهران بدون تعطیل ۲۷۵۱۹۹-۳۶۰۲۲۰ ۸۵۱۶۲۸

قیمت شکن
تخلیه چاه
با پمپهای لجن کش تشخیص ترکیدگی با ترمیم وبنائی لوله بازکنی شبانه روزی ۸۳۳۴۶۲ ۸۲۲۵۸۶

تشخیص
ترکیدگی لوله‌بابنائی بدون تعطیل
لوله‌بازکنی ۸۵۳۴۵۷

تشخیص
ترکیدگی لوله با کامپیوتر ترمیم و بنائی با مصالح
لوله بازکنی ۶۸۷۹۹۵

فوری ارزان
تشخیص
ترکیدگی با کامپیوتر
لوله بازکنی
با تراکم هوا و مترهای برقی ۹۳۲۰۷۶ ۶۶۱۰۰۲

شرکت فنی نجم
تخلیه چاه لابروبی
تشخیص
ترمیم بنائی، بامصالح
لوله بازکنی فوری ۸۵۹۲۶۳

تشخیص با کامپیوتر
لوله بازکنی فوری ۹۵۵۲۶۵

تخلیه چاه لوله بازکنی ۵۶۰۴۹۵

تخلیه چاه
لوله بازکنی ۶۳۰۸۶۹

تشخیص ترمیم بنائی
لوله‌بازکنی ترمیم بنائی ۲۲۷۳۵۵

تعمیر شوفاژ
شرکت بل رینگ
شوفاژ
تعمیر و نگهداری ۷۶۷۹۵۱-۸۵۵۰۳۰

توجه
تبدیل اجاق گاز از مایع به طبیعی شرکت لوفتن ۸۲۲۲۰۵

شبانه‌روزی نقدواقساط
نصب شوفاژ و نگهداری شوفاژ و تهویه مطبوع ۶۴۳۴۷۵-۴۱۸۰۲۸

شرکت کاندنسر
نصب، سرویس و نگهداری شوفاژ و تهویه مطبوع ۶۵۷۶۶۵

سرویس شوفاژ با بازلترین قیمت تلفن: ۸۴۹۴۲۷

نگهداری و نصب تاسیسات ۶۲۵۳۱۷

سرویس شوفاژ و تعمیرات برقی تلفن ۸۵۱۷۱۸

سرویس تعمیرات شوفاژ ۸۲۴۶۴۱

مؤسسه فنی کالج
سرویس و نگهداری شوفاژ - ۸۴۹۷۵۷

تاسیسات مهندسی شهران
نصب سرویس تعمیر شوفاژ شبانه روزی ۲۹۰۷۹۵

شوفاژ فوری
بطور شبانه‌روزی تعمیر ۲۵۰ تومان تلفن ۸۲۶۶۹۲

کلیه کارهای تاسیسات ساختمانی برق و شوفاژ نگهداری سالیانه شوفاژ ۸۲۰۵۹۹

تعمیر اجاق گاز
شرکت مادیس
تعمیر اجاق گاز لباسشوئی بخاری بادکی ۸۳۹۴۶۰ و ۸۳۹۴۶۱

تهران خدمات
تعمیر و نصب انواع لباسشوئی، ظرفشوئی، فریزر، اجاق گاز، آبگرمکن، شوفاژ و ... ۶۴۳۱۷۵ ۶۴۳۵۵۴

تخلیه چاه، لوله بازکنی با لابروبی ۵۶۸۵۴۰

تشخیص لوله‌بازکنی ترمیم بنائی ۲۲۷۳۵۵

تعمیر شوفاژ
شرکت بل رینگ
شوفاژ
تعمیر و نگهداری ۷۶۷۹۵۱-۸۵۵۰۳۰

توجه
تبدیل اجاق گاز از مایع به طبیعی شرکت لوفتن ۸۲۲۲۰۵

شبانه‌روزی نقدواقساط
نصب شوفاژ و نگهداری شوفاژ و تهویه مطبوع ۶۴۳۴۷۵-۴۱۸۰۲۸

شرکت کاندنسر
نصب، سرویس و نگهداری شوفاژ و تهویه مطبوع ۶۵۷۶۶۵

سرویس شوفاژ با بازلترین قیمت تلفن: ۸۴۹۴۲۷

نگهداری و نصب تاسیسات ۶۲۵۳۱۷

سرویس شوفاژ و تعمیرات برقی تلفن ۸۵۱۷۱۸

سرویس تعمیرات شوفاژ ۸۲۴۶۴۱

مؤسسه فنی کالج
سرویس و نگهداری شوفاژ - ۸۴۹۷۵۷

تاسیسات مهندسی شهران
نصب سرویس تعمیر شوفاژ شبانه روزی ۲۹۰۷۹۵

شوفاژ فوری
بطور شبانه‌روزی تعمیر ۲۵۰ تومان تلفن ۸۲۶۶۹۲

کلیه کارهای تاسیسات ساختمانی برق و شوفاژ نگهداری سالیانه شوفاژ ۸۲۰۵۹۹

تعمیر اجاق گاز
شرکت مادیس
تعمیر اجاق گاز لباسشوئی بخاری بادکی ۸۳۹۴۶۰ و ۸۳۹۴۶۱

تهران خدمات
تعمیر و نصب انواع لباسشوئی، ظرفشوئی، فریزر، اجاق گاز، آبگرمکن، شوفاژ و ... ۶۴۳۱۷۵ ۶۴۳۵۵۴

تعمیر انواع یخچال فریزر و سردخانه ۴۵۱۵۳

تعمیر لباسشوئی
شرکت بل رینگ
تعمیر و نصب انواع لباسشوئی، ظرفشوئی، یخچال فریزر، اجاق گاز آبگرمکن، شوفاژ و بخاری و تعمیرات ان - اف ۸۵۵۰۳۰-۷۶۷۹۵۱

تعمیر لوله‌کشی لوله بازکنی ۲۴۵۵۹۱

تخلیه چاه
لوله بازکنی ۶۴۰۸۶۹

تشخیص و ترمیم لوله‌بازکنی ۷۹۱۵۴۰

تشخیص ترکیدگی لوله و ترمیم لوله‌کشی سرد و گرم لوله بازکنی تخلیه کامل چاه لابروبی، حفرچاه عمیق و نیمه عمیق و معمولی، تزئینات کامل اسفالت و قیرگونی بنائی در اسرع وقت ۶۴۳۱۷۵ ۶۴۳۵۵۴

تخلیه چاه، لوله بازکنی با لابروبی ۵۶۸۵۴۰

تشخیص لوله‌بازکنی ترمیم بنائی ۲۲۷۳۵۵

تعمیر شوفاژ
شرکت بل رینگ
شوفاژ
تعمیر و نگهداری ۷۶۷۹۵۱-۸۵۵۰۳۰

توجه
تبدیل اجاق گاز از مایع به طبیعی شرکت لوفتن ۸۲۲۲۰۵

شبانه‌روزی نقدواقساط
نصب شوفاژ و نگهداری شوفاژ و تهویه مطبوع ۶۴۳۴۷۵-۴۱۸۰۲۸

شرکت کاندنسر
نصب، سرویس و نگهداری شوفاژ و تهویه مطبوع ۶۵۷۶۶۵

سرویس شوفاژ با بازلترین قیمت تلفن: ۸۴۹۴۲۷

نگهداری و نصب تاسیسات ۶۲۵۳۱۷

سرویس شوفاژ و تعمیرات برقی تلفن ۸۵۱۷۱۸

سرویس تعمیرات شوفاژ ۸۲۴۶۴۱

مؤسسه فنی کالج
سرویس و نگهداری شوفاژ - ۸۴۹۷۵۷

تاسیسات مهندسی شهران
نصب سرویس تعمیر شوفاژ شبانه روزی ۲۹۰۷۹۵

شوفاژ فوری
بطور شبانه‌روزی تعمیر ۲۵۰ تومان تلفن ۸۲۶۶۹۲

کلیه کارهای تاسیسات ساختمانی برق و شوفاژ نگهداری سالیانه شوفاژ ۸۲۰۵۹۹

تعمیر اجاق گاز
شرکت مادیس
تعمیر اجاق گاز لباسشوئی بخاری بادکی ۸۳۹۴۶۰ و ۸۳۹۴۶۱

تهران خدمات
تعمیر و نصب انواع لباسشوئی، ظرفشوئی، فریزر، اجاق گاز، آبگرمکن، شوفاژ و ... ۶۴۳۱۷۵ ۶۴۳۵۵۴

تلفن
خرید و فروش تلفن درجا ۱۹-۶۲۳۶۱۸

خرید و فروش تلفن ۶۵۵۸۱۸-۶۵۰۷۵۴

خرید و فروش تلفن ۶۲۶۲۶۶-۶۲۰۰۹۳

تلفن ۳۶ بدون واسطه خریدار ۵۸۶-۲۳۵ شبها

خرید و فروش تلفن ۲۳۲۰۶۵

خرید و فروش تلفن ۳۱۷۴۳۷-۳۰۲۲۳۶

مرکز خرید و فروش تلفن ۲۲۴۴۲۰-۲۲۶۴۸۷

خرید و فروش تلفن ۲۶۸۶۵۱

نهیه مسکن
ایرانسرتوشن
تهیه مسکن در تهران کلیه شهرستانها و کلیه‌ی اقسام مختلف و نیازهای مختلف و مشتری ۸۳۰۸۷۱

مسکن و یکتوری
در خدمت مسافرین و مسافرین ۲۲۹۳۲۲-۲۲۹۱۵۸

مسکن رادهاوس
مرکز اجاره و رهن بمارانی و خارجی ۶۸۲۴۷۸ - ۶۸۱۰۲۰

فروش سرقفلی
مشتری چشمه
شمال استادیوم آزادی جنب دکه و الیک ویلاهای خودرو، ام باکی و مغازه‌های شرکت بابلک بفروش می‌رساند ۲۲۴۲۳۳ ۲۲۴۲۳۳

توقفه مغازه لوازم خانگی در ... تلفن ۷۹۲۹۹۱

بکس سالن ... ۸۱۱۱۲

مهندسی ساختمان مسلط زبان انگلیسی جهت کار در شهرستان استخدام میشود. ۲۹۵۸۸۰

اجاره‌ای
اجاره یا رهن
۲ و ۳ خوابه با شوفاژ در نیاوران، فرمانیه، زعفرانیه، ونک، ظفر، سرودآباد، یوسف‌آباد، تخت‌طاووس، عباس‌آباد، امیرآباد جهت اجاره یا رهن موجود است.
۶۲۲۹۱۸ - ۶۲۱۷۲۹
۶۵۲۲۹۶ - ۶۵۹۹۷۰
۲۲۲۱۱۱ - ۲۲۶۰۱۳

مغازه کار - خیابان سنائی ۵ خوابه - تلفن مستقل - طبقه سوم ۷ تومان مطبوع ۶۲۳۸۸۲

آپارتمان ۳۰۰ متر در منطقه خانی آباد تلفن ۲۳۳۲۸۷

سازمان مسکن کارگران آپارتمان و ویلای خانی تمام در اسرع وقت اجاره میدهد ۸۳۹۶۷۵ تخت طاووس

مورد نیاز اجاره
اجاره میکنیم
آپارتمان و ویلای خودرو با بهترین شرایط بهترین تخلیه اجاره دهید.
سازمان رابسون
۶۴۱۴۶۰ - ۶۴۹۳۳۰
۶۵۵۲۲۶-۶۵۵۱۳۷

یک ویلای ۴ یا ۵ خوابه بوفیلگی با استخر و تمام تجهیزات در محدوده مصدق جردن یا مناطق در حدود ۱۲۰۰ متر مورد احتیاج است ساخت ۴ سال بعد با شماره ۲۹۳۷۸۸ تماس بگیرید.

اتاق مستقل با اثاثیه یک اتاق خوابه برای سکونت دانشجو یک نفره مورد نیاز است ۶۴۶۳۳۲

طبقه همکف با زیرزمین جهت کارگاه مبل مورد نیاز است ۷۳۷۱۷۶

بارکش شهری
فردبار
حمل سنگ و اثاثیه با ... قیمت
۵۴۵۵۵۵
۵۴۵۵۵۶
۵۴۵۵۵۷
۵۴۵۵۵۸

مصدق بار
... ۶۶۰۰۲۸ بدون تعطیلی ۷۶۷۷۱۵

طوس بار
۹۵۵۵۵۶
۹۵۵۵۵۷
متخصص در حمل اثاثیه موسسات و منازل جرثقیل آماده کرایه

خیام بار
بارکش شهری ۵۳۱۱۵۰-۵۳۲۳۹۹

استخدام
... تلفن ۸۵۰۱۵۷ و ۸۵۳۵۰۴

اگهی استخدام
مهندس نساجی
یک واحد پشم بافی بزرگ نزدیک تهران جهت سرپرستی قسمت مهندس صنعتی یکنفر مهندس نساجی استخدام مینماید افرادی که در زمینه کنترل کیفیت کالا تجربه داشته باشند ترجیحا خواهشمند داشته باشند ۶۶۸۰۳۲

متفرقه
محی الدین
اولین تهیه‌کننده ایران ۷۹۵۹۷۸

طرح، ساخت، موفقاژ کلیه مدارات چاپی تلفن ۰۷۸۳۶۱۸

تکاور
نئون پلاستیک - پارچه نوشی - دیوار نویسی فوری ۵۹۲۶۲۸

فروش کلا از کیرکات مرکز و شمال ۶۸۱۳۷۵

برف کریسمس صفحه سر باتوکل و تزئینات تلفن ۲۹۵۷۹۰

بکسگاه ریسیو گروندیک ۲۰۰۰ خریداریم تلفن ۸۳۳۵۴۲

قابل توجه پو تیک‌ها آماده قبول دوخت لباسهای زنانه بصورت گارمنت تلفن ۸۲۲۸۶۲

وزوگیر ویلائی
آبارتمانی مجهز ... ۸۹۶۹۵۱-۸۹۴۸۰۹

تالار حافظ شیرازی
استخصوص عروسی، سفره، وضع خوش و مهمانی و سرو غذا در منزل
۲- لباس عروسی: آرایش عروس، جعبه نقد عکس برداری و فیلم برداری
مدیریت و کادر مجرب تالار همه را یکجا بشما ارائه خواهند داد.
خیابان حافظ شیرازی چهارراه مهرشاد مانی مصدق و آفریقا تلفن ۲۹۶۳۴۸

دیگ فولادی شوفاژ
مظرفیت ۴۵ و ۶۰ هزار کیلو کالری ساخت نزدیک رسید از شهرستانها یک نماینده نداریم نماینده فعال میپذیریم تلفن ۶۲۰۴۸۶ و ۶۲۹۴۹۸ شرکت ا.ت.م

گمشده

اطلاعیه نظام پزشکی مرکز
در مورد فقدان پروانه
پروانه موقت پزشکی متعلق
به آقای دکتر امین‌الله پیمانی
فرزند فتح‌الله شماره
۵۲۵۳۸/۱۷۲۲۸ مورخه
۱۳۳۳/۹/۳ مفقود گردیده است
از یابنده تقاضا میشود آن را به
نظام پزشکی مرکز (خیابان حافظ،
خیابان شیرین) با پوسته مندوق
پستی ۳۳۷۴ تهران ارسال دارند
چون پروانه جدید صادر می‌گردد
پروانه مفقود شده به هر حال از
درجه اعتبار ساقط است

سازمان مرکزی نظام پزشکی
ایران

فرانسکی ۱۳۰۰ سواری
سفیدرنگ مدل ۶۷ شماره
۹۸۵۷۸ تهران - الف در تاریخ
۵۹/۹/۲۲ در خیابان ۱۳۰ تهران
پارس مفقود شده از یابندگان
خواهشمند است با تلفن ۷۸۰۲۲۸
یا ۷۸۱۱۸۴ - تماس بگیرند

قابل توجه
تعمیرکاران و کارگران پمپ بنزین

وانت نیسان بشماره
شهربانی ۸۷۲۸۲ - تهران
۱۵ رنگ قرمز مفقود شده
از یابندگان تقاضا دارم به
تلفن ۸۳۰۰۶۱ یا به تلفن
کرج گوهردشت ۸۵۹۸ کد
۰۲۲۷۱ اطلاع داده و مبلغ
۲۰۰۰۰۰ ریال مژدگانی
بگیرند. احمد کوئی وند

«بسمه تعالی»

کشتیرانی ایران وهند

مجتمعی از

کشتیرانی جمهوری اسلامی ایران
وکشتیرانی ملی هندوستان

از اتباع جوان ایرانی کمعلاقمند و مایل بشغل مهندسی ودرناوگان تجارتی میباشند دعوت مینماید

داوطلبانیکه بزبان انگلیسی (خواندن و نوشتن وصحبت کردن) مسلط باشند ارجحیت خواهند داشت

کسانیکه انتخاب شوند دوره مخصوص ۱ ماهه اولیه آموزشی را در ایران یاهندوستان طی خواهند نمود . ادامه این دوره را در کالج دریائی در هندوستان به آموزش اصلی خواهندپرداخت

فقط داوطلبانیکه واجد شرایط زیر باشند قابل از ۶ دی ماه ۱۳۵۹ تقاضای خود را تسلیم دارند .

۱- تابعیت ایران

۲- سن داوطلب بیشتر از ۲۰ سال نباشد .

۳- داشتن دیپلم کامل دبیرستان در رشته ریاضی (فیزیک شیمی) با ارجحیت معدل های بالاتر .

٤- داشتن ضامن که وثیقه ضمانتی ارائه دهد حاکی از اینکه داوطلب منتخبه پس از استنکاف داوطلب از انجام آن ، ضامن باید کلیه هزینه های انجام شده در باره داوطلب منتخبه را مسترد نماید .

۵- مجرد باشد

٦- هیچگونه سابقه فیلی از خلافکاری و بدهکاری نداشته باشد (ارائه برگه عدم سوءپیشینه)

۷- باید از نظر دید چشم حالت طبیعی داشته باشد بنحوی که انتخاب داوطلب منوط به آزمایش پذیرش معاینه پزشکی و ارائه مدرک فتوکپی دوره کامل دبیرستان (دیپلم) خواهد بود .

تقاضاها باید به : شرکت کشتیرانی ایران و هند بامسئولیت محدود - دائره آموزش خیابان کریمخان زند - بین حافظ وآبان - پلاک ۳۷۸ - تهران ارسال گردد .

JUNKERS

شوفاژ گازی

ساخت کارخانه یونکرز (آلمان)

مناسب برای آپارتمان و ویلا و خانه‌های پیلاقی
شما را با سوخت گازی طبیعی آزاد و خوش داشته
سرویس زیر نظر متخصصین کارآزموده

مرکز پخش شوفاژ محلی پرشکوه (آلمان) در ایران : شرکت ایران و آلمان
نشانی : تهران خیابان سهروردی جنوبی (فرح جنوبی
سابق) خیابان منصور پلاک ۵۱ : ۸۵۳۵۸۹ و ۸۴۹۶۵۲

اگر علاقمند به عرضه یکی از کالاها و خدمات ذیل هستید و می‌توانید حدود دو و نیم میلیون ریال سرمایه‌گذاری کنید و باخود تولیدکننده هستید و علاقه به پخش وفروش مستقیم دارید ما مجتمع آماده در بهترین نقطه خیابان انقلاب نزدیک بمیدان انقلاب همراه خدمات جنبی آنرا داریم با ما تماس حاصل فرمائید . تلفن ۶۶۰۲۷۵

۱- طلا و جواهر فروشی
۲- ساعت‌سازی و ساعت‌فروشی
۳- عینک‌سازی و عینک فروشی
۴- لوازم عکاسی و فتوکپی
۵- لوازم صوتی و نوار ضبط
۶- لوازم التحریر
۷- لوازم آرایش
۸- لوازم برقی
۹- رویوش آزمایشگاهی و مدارس
۱۰- لباس و وسایل ورزشی
۱۱- لباس بچه‌گانه
۱۲- کفش مردانه و زنانه و بچه‌گانه
۱۳- انواع بلوز و ژاکت
۱۴- کاموا و کوبلن
۱۵- کاپشن و شلوار جین
۱۶- دکمه و زیپ و لوازم دوخت
۱۷- کیف و تولیدات سراجی
۱۸- جوراب و لباس زیر مردانه
۱۹- بلوز و دامن زنانه
۲۰- اسباب‌بازی
۲۱- کادوئی

بلبرینگ

جهت رفع نیاز کارگاههای صنعتی و کارخانجات نمایندگی بلبرینگهای SKF آماده همکاری میباشد تلفنهای ۲۱۱۷۶۴، ۲۹۲۹۲۳ تلگس ۲۱۳۷۱۵

خیابان امیر کبیر کوچه ناظم‌الاطباء پلاک ۷۶ صندوق پستی ۲۸۶۵

مورد نیاز کابل

یک شرکت معظم پیمانکار

مقدار ۲۵ هزار متر کابل [illegible] بر اندازه ۳۰۲/۵ تا ۱۰۳۰۰ احتیاج دارد

خواهشمند است جهت اطلاعات بیشتر در ساعات اداری با تلفن ۶۲۵۶۷۶،۸ تماس حاصل نمائید

آگهی دعوت

از کلیه بستانکاران شرکت انتشاراتی ملا با مسئولیت محدود دعوت میشود ظرف مدت یکسال از تاریخ درج اولین آگهی به محل تصفیه شرکت : تهران بلوار کشاورز شماره ۳۶۲ به آقای محمدآقازاده مدیر تصفیه شرکت که بموجب آگهی ۱۵۶۱۶ - ۵۹/۸/۸ منحل گردیده است مراجعه نمایند . بعد از انقضای مدت به شکایات یا مراجعات دونمیساتر داده نمیشود .

مجله ماهانه باغبان تلفنی مشترک میپذیرد تلفن
۷۶۰۲۹۲

کارخانه تهران صنعت

واتواع منابع دوجداره انبساط آن
بموبیل تلفنی و تلگرافی ۷۸۲۰۷۵

پروفیل چهار چوبی
تلفن ۷۸۵۳۴۴

پارکت

مرکز پخش انواع واقسام پارکتهای ایرانی وخارجی و تعمیرات فوری ۳۴۷۸۸۵

پدیده‌ای نو درامرایزولاسیون
واترپروفینگ بامها وآبندی کلیه سطوح
با خمیرسرد ۸۳۵۸۹۶

ایران هتل مشهد تقدیم میکند

نرخهای زمستانی هتل سه‌ستاره لوکس ایران هتل نسبت به نرخهای تابستانی با ۴۰٪ تخفیف تا ۱۳۵۹/۱۲/۲۵ تقدیم میهمانان گرامی‌میدارد . برای اقامت ۲ شب در مشهد با بهترین پذیرائی در محیطی آرام شامل صبحانه، نهار، شام، کلا برای هرنفر ۵۵۲۰ ریال تلفنهای رزرو ۲۸۰۱۰۰ - ۲۸۰۲۰ - ۲۸۰۲۰ کدمشهد ۵۱

تور زمستانی دریا

هر هفته از چهارشنبه تا جمعه با وسیله کلیه صبحانه - نهار شام و هتل هزینه یک نفر روزه ۲۲۸۵۶۸

قابل توجه کلیه شرکتها و موسسات وارداتی تهران و شهرستانها

بدینوسیله به اطلاع میرساند این موسسه از کلیه کشورهای اروپائی و شیخ‌نشین های خلیج فارس و ژاپنی و بلوک شرق هرگونه کالای موردنیاز شما را وارد و با پروفرما تقدیم نماید و آماده پذیرفتن کلیه مکاتبات تلکس به تمام نقاط دنیا میباشد

ضمنا جهت کارهای بیمه‌ای مخصوصا باربری و آتش سوزی با سهل‌ترین شرایط و امتیازات آماده میباشد متمنی است جهت کسب اطلاعات بیشتر با تلفن های ۶۵-۸۳۲۰۶۱ و یا آدرس ایرانشهر جنوبی بعداز ژیا خیابان شریف پلاک ۸ تماس حاصل فرمائید

قابل توجه فروشندگان لوازم خانگی

چون شرکت ساوالوکس کلیه محصولات وارداتی و تولیدی خود را (بخصوص فریزر - جاروی برقی - فریزر - اجاق‌گاز) با مارک الکترولوکس جهت توزیع عاملانه و جلوگیری از احتکار و گرانفروشی در اختیار شرکت تعاونی فروشندگان نفت و گاز و الکتریک قرار داده است، لطفا جهت خرید به آدرس زیر مراجعه فرمائید

خیابان جمهوری اسلامی ساختمان آلومینیم طبقه ۶ تلفن ۶۷۶۱۱۰ - ۶۶۷۳۳۹
شرکت ساوالوکس

قابل توجه فروشندگان مبل و میز و صندلی در تهران و شهرستانها

انواع میزوصندلی کرم در طرحهای ایتالیائی موجود است
سفارش ساخت طرحهای انحصاری پذیرفته میشود ۸۵۲۱۶۴
۸۲۱۱۵۳ گاری صنایع

فروش اجرنما

باتخفیف مخصوص تلفن ۸۱۲۳۳۶-۹

شرکت لابراتوارهای دوپار افراد زیر را استخدام میکند.

۱- یکنفر دکتر داروساز با ۵ سال سابقه کار در تولید دارو
۲- یکنفر دکتر داروساز ۱ تا ۳ سال سابقه کار در فرمولاسیون و میکروبیولوژی
۳- یکنفر لیسانس شیمی با ۱ تا ۳ سال سابقه کار در آزمایشگاه کنترل دارو
۴- حسابدار صنعتی یکنفر با ۳ سال تجربه در حسابداری صنعتی
۵- دوتن مکانیک با حداقل ۳ سال سابقه کار در لابراتوار داروسازی

واجدین شرایط با مدرک تحصیلی ، سوابق کار به آدرس زیر مراجعه نمایند

خیابان استاد شهید نجات الهی (ویلای شمالی)
جنب کلیسای ارامنه ساختمان ۳۰۳ طبقه چهارم
شرکت لابراتوارهای دوپار تلفن
۸۹۰۷۳۷ - ۸۹۶۲۵۴
از ساعت ۸ تا ۱۲ و ۱۴ تا ۱۶ بغیر از روزهای پنجشنبه و جمعه

تور مشهد

از جمعه ۱۲ دی، ۲۵ صفر الی جمعه ۱۹ دی
۲ ربیع الاول اقامت در هتل تلفن دفتر ۵۶۴۱۶۳

بسمه تعالی

اطلاعیه

وزارت راه‌وترابری

بدینوسیله به اطلاع عموم هم‌میهنان عزیز میرساند که دفعه دوم اتومبیل تهران قم بطول ۶۲ کیلومتر از تاریخ بیستم آذرماه سال جاری که مصادف با میلاد حضرت امام محمدباقر(ع) است آماده بهره‌برداری جهت ماشینهای جاری - میبن‌بوس - اتوبوس میباشد .

ابتدای اتومبیل از سمت تهران کمی بعد از باشگاه نظامیان (کیلومتر ۷۸ از تهران) و انتهای اتومبیل درقم میدان امام خمینی تعیین گردیده است ، بدیهی است محلهای مذکور با علائم راهنمایی کافی مشخص شده است .

این اتومبیل درحرکت دارای سه خط عبور و یک خط توقف اضطراری آماده بوده که با توجه به هزینه وسط قیمتی اتومبیل ۳۲ متر میباشد .

درطول این قطعه تعداد ۱۸۰ دستگاه پل با دهانه‌های مختلف ساخته شده که بزرگترین آنها پل عسکرآباد دارای سردخانه می‌سوزی است هزینه کل ساختمان این راه بالغ بر شش‌هزاروسیصد میلیون ریال گردیده است . ضمنا به اطلاع میرساند با بنگیری که برای تکمیل قطعه اول اتومبیل تهران‌قم بعمل آمده بتدریج در زمان سال آتی این قطعه نیز آماده بهره‌برداری گردد .

۲۱۲۸۷/م الف

فروش اتومبیل

[illegible] آپارتمان لیست پیشنهادی فروش ۳ شماره ۹۸۵۱۳۷

فروش کارخانه

محلی برای کارگاه ۸۵۰ متر ساختمان با فضای کامیون‌رو با تلفن مستقل با برق ۲۰۰ آمپر در جاده مخصوص کرج فروشی و یا اجاره ۸۲۹۹۷۶ از ساعت ۱۴ ببعد .

زمین فروشی

یک قطعه زمین با جواز ساختمان ویک ۶۸۱۳۵۹

زمین محصور و با غیر محصور بین ۲ الی ۲۰ هزارمترمربع با تمام ۱۵ کیلومتر برخیابان های اصلی تهران برای انبار توزیع کالا اجاره و یا خریداریم
تلفن ۹۳۷۱۲۱
آقای محمدی چهارراه فاطمی و کارگر شماره ۳۰۲

تحصیل در دانشگاه خارج از کشور بوسیله مکاتبه

بجای اعزام بخارج و تحصیل در دانشگاههای خارج از کشور میتوانید دوره های
(لیسانس، فوق لیسانس و دکترا)
را در رشته های مورد علاقه خود بوسیله مکاتبه ادامه داده و مدرک دانشگاهی قابل تضمین ارزش دریافت نمائید تلفن ۶۷۲۹۰۲ و ۷۷۱۲۶۰

ترخیص کالا

شرکت گوموکودر بندرخمینی بندرعباس وبوشهر

وسایر گمرکات کشور سریعتر و آسانتر در خدمت شماست
تلفن ۸۲۷۲۷۴ - ۸۲۷۲۷۳ - ۸۳۱۶۹۴ - ۸۲۸۲۸۷

- آگهی استخدام بیسکویت گرجی

شرکت سهامی بیسکویت (نام) برای مدیریت کارخانجات خود بیکنفر مدیر فنی باسابقه لااقل دهسال کار و لیسانس مهندس نیازمند است داوطلبان برای انجام مذاکره و مصاحبه با دردست داشتن مدارک بدفتر شرکت واقع در خیابان ۱۵ خرداد غربی (بودرجمهوری‌غربی) ساختمان گرجی بین ساعت ۹ الی ۱۳ مراجعه فرمایند .

دعوت مجمع عمومی فوق العاده

از کلیه صاحبان سهام شرکت سهامی خاص انبارداری و کشاورزی چکه‌ای دعوت میشود که در روز ۱۳۵۹/۱۰/۴ ساعت ۹ صبح‌ظهر در محل شرکت حضور بهم‌رسانند

دستور جلسه : انحلال شرکت

هیئت مدیره شرکت سهامی خاص کشاورزی و انبارداری چکه‌ای

۲۱۱۲۶/م الف

آگهی ابلاغ وقت دادرسی به آقای عباس عاشق سنگ

آقای جاسم فروغ سرائی بوکالت ازطرف بانک ملی ایران به دادخواستی بخواسته محکومیت ۱۰۰۰۰۰۰ ریال علیه شما بدادگاههای تهران تابع تقدیم کرده بنحوی که جهت رسیدگی باین شعبه ارجاع گردیده وبکلاسه ۲۲۷/۵۹ ثبت وبرای روز چهارشنبه ۵۹/۱۲/۱۲ ساعت ۹/۵ صبح وقت رسیدگی تعیین شده است بنابراین خواهان طبق گزارش ماهور دادگاه و خواهانه دادگاه و بستور داده ۱۰۰ قانون آئین دادرسی مدنی درباره نوبت موانی دریکی از جرائد کثیرالانتشار و روزنامه رسمی درج میگردد که در دادگاه حاضر نبوده در صورت عدم حضور دادگاه غیابا رسیدگی وچنانچه بعدا شاری به آگهی باشد فقط بکوشت درج و صحت آن ۵ روز خواهد بود .

مدیر دفتر شعبه ۱۵ دادگاه عمومی (حقوقی) تهران - شاهمیری

۲۱۲۴۱/م الف

آگهی جهت ابلاغ وقت دادرسی و مطالبه بشرکت ایران کالا

بانک ملی ایران بوکالت آقای مرتضی مدنی دادخواستی به خواسته مبلغ پنجمیلیون ریال بموجب قبوض سفته و ظهرنویسی به دلیل عدم پرداخت و بکلاسه بخواست شما و آقای حسن سوران تقدیم دادگاه عمومی تهران نموده که جریانا وارجاع بکلاسه ۲۲۷/۵۹ ثبت گردیده بنابراین تعیین شده از طرف خواهان طبق گزارش ماهور دادگاه و خواهانه دادگاه و بستور داده ۱۰۰ قانون آئین دادرسی مدنی درباره نوبت موانی دریکی از جرائد کثیرالانتشار و روزنامه رسمی درج میگردد که در جلسه دادرسی مورخ ۵۹/۲/۲۱ ساعت ۱۱ صبح جهت رسیدگی در شعبه ثانی دادگاه عمومی تهران تشکیل میشود والا وقت دادرسی و رسیدگی بشعبه ثانی دادگاه و صدور حکم غیابی بعمل خواهد آمد چنانچه بعدا اشاری به آگهی باشد فقط بکوشت درج و صحت آن ۵ روز خواهد بود .

مدیر دفتر شعبه ۱۵ دادگاه عمومی تهران - شاهمیری

۲۱۲۴۱/م الف

آگهی ابلاغ وقت دادرسی و مطالبه بشرکت ایران کالا

بانک ملی ایران بوکالت آقای مرتضی مدنی دادخواستی به خواسته مبلغ پنجمیلیون ریال بموجب قبوض سفته و ظهرنویسی به دلیل عدم پرداخت و بکلاسه بخواست شما و آقای حسن سوران تقدیم دادگاه عمومی تهران نموده که جریانا وارجاع بکلاسه ۲۲۷/۵۹ ثبت گردیده بنابراین تعیین شده از طرف خواهان طبق گزارش ماهور دادگاه و خواهانه دادگاه و بستور داده ۱۰۰ قانون آئین دادرسی مدنی درباره نوبت موانی دریکی از جرائد کثیرالانتشار و روزنامه رسمی درج میگردد که در جلسه دادرسی مورخ ۵۹/۲/۲۱ ساعت ۱۱ صبح جهت رسیدگی در شعبه ثانی دادگاه عمومی تهران تشکیل میشود والا وقت دادرسی و رسیدگی بشعبه ثانی دادگاه و صدور حکم غیابی بعمل خواهد آمد چنانچه بعدا اشاری به آگهی باشد فقط بکوشت درج و صحت آن ۵ روز خواهد بود .

مدیر دفتر شعبه ۱۵ دادگاه عمومی تهران - شاهمیری

۲۱۲۴۵/م الف

آگهی جهت ابلاغ وقت دادرسی و مطالبه بشرکت بریلان

بانک ملی ایران بوکالت آقای مرتضی مدنی دادخواستی به خواسته مبلغ ۲۵۰۰۰۰ ریال به جهت قبوض سفته و بکلاسه به دلیل عدم پرداخت ارجاع و بکلاسه ۱۲۴۵/۵۸ ثبت گردیده بنابراین تعیین شده از طرف خواهان طبق گزارش ماهور دادگاه و خواهانه دادگاه و بستور داده ۱۰۰ قانون آئین دادرسی مدنی درباره نوبت موانی دریکی از جرائد کثیرالانتشار و روزنامه رسمی درج میگردد که در جلسه دادرسی مورخ ۵۹/۲/۲۱ ساعت ۱۱ صبح جهت رسیدگی در شعبه ثانی دادگاه عمومی تهران تشکیل میشود والا وقت دادرسی و رسیدگی بشعبه ثانی دادگاه و صدور حکم غیابی بعمل خواهد آمد چنانچه بعدا اشاری به آگهی باشد فقط بکوشت درج و صحت آن ۵ روز خواهد بود .

مدیر دفتر شعبه ۱۵ دادگاه عمومی تهران - شاهمیری

۲۲۰۱۹/م الف

آگهی جهت ابلاغ آقای محمد عاشقی

بانک تهران بوکالت خانم [illegible] بخواسته ۲۰۰۰۰۰ ریال علیه شما بدادگاههای تهران تابع تقدیم کرده بنحوی که جهت رسیدگی باین شعبه ارجاع بکلاسه ۲۲۷/۵۹ ثبت گردیده بنابراین تعیین شده از طرف خواهان طبق گزارش ماهور دادگاه و خواهانه دادگاه و بستور داده ۱۰۰ قانون آئین دادرسی مدنی درباره نوبت موانی دریکی از جرائد کثیرالانتشار و روزنامه رسمی درج میگردد که در جلسه دادرسی مورخ ۵۹/۲/۲۱ ساعت ۱۱ صبح جهت رسیدگی در شعبه ثانی دادگاه عمومی تهران تشکیل میشود والا وقت دادرسی و رسیدگی بشعبه ثانی دادگاه و صدور حکم غیابی بعمل خواهد آمد چنانچه بعدا اشاری به آگهی باشد فقط بکوشت درج و صحت آن ۵ روز خواهد بود .

مدیر دفتر شعبه ۱۲ دادگاه عمومی تهران - شاهمیری

فروش کارخانه

زمین فروشی

تحصیل در دانشگاه خارج از کشور بوسیله مکاتبه

ترخیص کالا
شرکت گوموکودر بندرخمینی بندرعباس وبوشهر
وسایر گمرکات کشور سریعتر و آسانتر در خدمت شماست
تلفن ۸۲۷۲۷۴ - ۸۲۷۲۷۳ - ۸۳۱۶۹۴ - ۸۲۸۲۸۷

دعوت مجمع عمومی فوق العاده

فروش اجرنما
باتخفیف مخصوص تلفن ۸۱۲۳۳۶-۹

شرکت لابراتوارهای دوپار افراد زیر را استخدام میکند.
۱- یکنفر دکتر داروساز با ۵ سال سابقه کار در تولید دارو
۲- یکنفر دکتر داروساز ۱ تا ۳ سال سابقه کار در فرمولاسیون و میکروبیولوژی
۳- یکنفر لیسانس شیمی با ۱ تا ۳ سال سابقه کار در آزمایشگاه کنترل دارو
۴- حسابدار صنعتی یکنفر با ۳ سال تجربه در حسابداری صنعتی
۵- دوتن مکانیک با حداقل ۳ سال سابقه کار در لابراتوار داروسازی
واجدین شرایط با مدرک تحصیلی ، سوابق کار به آدرس زیر مراجعه نمایند
خیابان استاد شهید نجات الهی (ویلای شمالی)
جنب کلیسای ارامنه ساختمان ۳۰۳ طبقه چهارم
شرکت لابراتوارهای دوپار تلفن
۸۹۰۷۳۷ - ۸۹۶۲۵۴
از ساعت ۸ تا ۱۲ و ۱۴ تا ۱۶ بغیر از روزهای پنجشنبه و جمعه

کارخانه تهران صنعت
پروفیل چهار چوبی
تلفن ۷۸۵۳۴۴

پارکت
پدیده‌ای نو درامرایزولاسیون
ایران هتل مشهد تقدیم میکند
تور زمستانی دریا
قابل توجه کلیه شرکتها و موسسات وارداتی تهران و شهرستانها
قابل توجه مصرف کنندگان برنج شمال
توجه توجه
بخاری ژاپنی رسید
سرویس ورزشی ۳۲۸۵۰۶

باوجود جنگ تحمیلی و تهاجم وحشیانه نیروهای مزدور بعث عراق بمناطق مسکونی ایران:

سازندگی درگوشه وکنارکشور همچنان ادامه دارد

بهره برداری از اتوبان تهران-قم آغاز شد

درسالروز میلاد امام پنجم شیعیان جهان

● موسی کلانتری وزیر راه و ترابری:

وزارت راه و ترابری در طول ۲ سالی که از پیروزی انقلاب اسلامی ایران میگذرد، منشا خدمات بسیاری بوده است.

● مهندس اسکندر کریمیان معاون فنی و راهسازی وزارت راه و ترابری: جا دارد از کلیه عوامل اجرا کننده این پروژه، کارگران- کارکنان فنی و اداری- تکنیسین ها و مهندسین و مدیران شرکت «ملاوی» و مدیران وابسته به دولت و کلیه مقامات اداری و انتظامی و پلیس راه و مقامات مردمی که در اجرای کار، مستقیم و غیر مستقیم مساعدت نمودهاند تشکر کرد.

● پس از پیروزی انقلاب، چندین پروژه عظیم عمرانی در کشور توسط شرکت «ملاوی» به انجام رسیده است

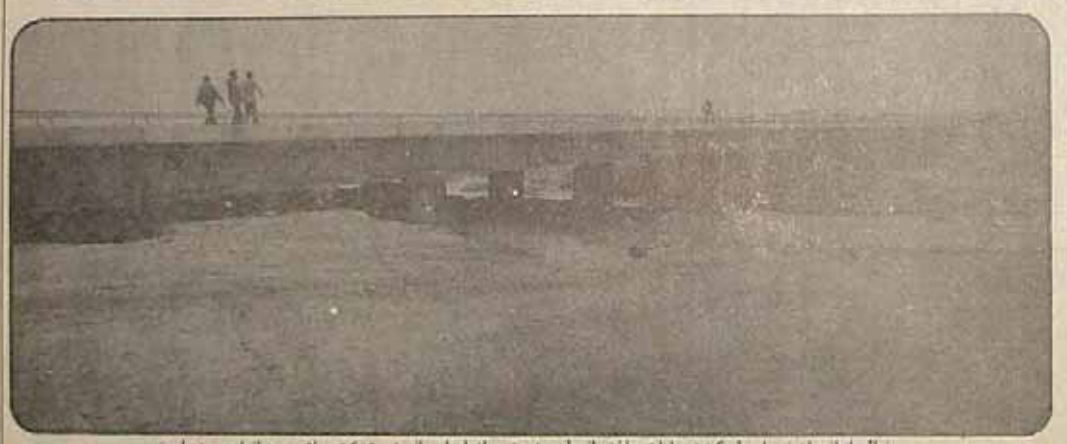

نمائی از اتوبان تهران- قم که عملیات ساختمانی آن بدست برادران ایرانی در شرکت «ملاوی» به انجام رسیده است.

آنچه اسیرروزها در جمهوری اسلامی ایران میگذرد، نه حماسه که فوق حماسه است. ملتی که درگیر یک جنگ تحمیلی خونباره میباشد، در شرایطی که در محاصره اقتصادی سرسپرده و اسیر بلوک جهانی با همیاری دست نشانده گانش به هروسیله متوسل میشود تا به حیال جام خود، انقلاب اسلامی ایران را به شکست کشانیده و جمهوری اسلامی ایران را که امید مستضعفان جهان است به نابودی کشاند. لهذا درجبهههای جنگ و سازندگی، حماسه میافریند! و یکسو عشاقان دین اسلامی، شاهان، پاسداران، بسیج و نیروهای مردمی سنگر رشادت و پایمردی، از سوی دیگر اسلامی در جام کافر دفاع مینمایند و از سوی دیگر کارگران، دهقانان و دیگر حمسه آفرینان دین اسلامی، مرکوم سازندگی در کشوری هستند که درجنگی که تو تحمیل گردهاند بطور تمام عیار درگیر میباشد.

نمونههای این سازندگی

آنچه اسیرروزها در جمهوری اسلامی ایران میگذرد، نه حماسه که فوق حماسه است. ملتی که درگیر یک جنگ تحمیلی خونباره میباشد، در شرایطی که در محاصره اقتصادی سرسپرده و اسیر بلوک جهانی با همیاری دست نشانده گانش به هروسیلهای متوسل میشود تا به حیال جام خود، انقلاب اسلامی ایران را به شکست کشانیده و جمهوری اسلامی ایران را که امید مستضعفان جهان است به نابودی کشاند. لهذا درجبهههای جنگ و سازندگی، حماسه میافریند! و یکسو عشاقان دین اسلامی، شاهان، پاسداران، بسیج و نیروهای مردمی سنگر رشادت و پایمردی، از سوی دیگر اسلامی در جام کافر دفاع مینمایند و از سوی دیگر کارگران، دهقانان و دیگر حمسه آفرینان دین اسلامی، مرکوم سازندگی در کشوری هستند که درجنگی که تو تحمیل گردهاند بطور تمام عیار درگیر میباشد.

نمونههای این سازندگی

مصادف با سالروز میلاد با سعادت حضرت امام محمدباقر(ع) پیوند طی مراسمی بشکوهی افتتاح گردید.

در این مراسم آقای موسی کلانتری وزیر راه و ترابری، آقای اسکندر کریمیان معاون فنی وزارت راه و ترابری، حجت‌الاسلام والمسلمین شیخ صادق خلخالی نماینده مردم قم در مجلس شورای اسلامی، کارگران، راننده‌گان، نشین‌ها، کادر فنی و اداری و مدیران شرکت «ملاوی»، گروهی از شخصیت‌های اجتماعی و مملکتی و مدعوین بسیاری از جمله نمایندگان وسائل ارتباط جمعی و خبرنگاران رادیو تلویزیون و جراید کشور حضور داشتند.

● قطعه‌ی اتوبان (تهران- قم) که پنجشنبه بیست آذرماه جاری افتتاح گردید به طول تقریبی ۶۲ کیلومتر به استثناء رمپ‌ها و ورودی‌ها و خروجی‌ها در قم و علی‌آباد که به طول تقریبی ۳ کیلومتر اضافه خواهد شد.

توسط شرکت «ملاوی» با نظارت مهندسین مشاور «انکو» احداث گردیده است. کارگرد پیمانکار از زمان پیروزی انقلاب تاکنون ۱۰۰۰/۰۰۰/۰۰۰ ریال بوده است، که حدود ۲۴ درصد کل کار میباشد توضیح اینکه قطعه‌ی «اتوبان تهران- قم» از کیلومتر ۰+۰۵۰ - ۲۷ تا کیلومتر ۱۴۰ در قم میباشد که در حال حاضر احمر اتوبان در کیلومتر ۱۴۰ مسدود میباشد که بعدا به اتوبان قم- کاشان- اصفهان که مطالعات آن در حال حاضر صورت می‌گیرد از طریق احداث پل بروی روز جاده‌قدیم در کیلومتر ۱۴۰ متصل خواهد گردید.

کنار ساختمان قطعه‌ی «اتوبان تهران- قم» در تاریخ ۱۳۵۳/۲/۶ شروع شده و مدت تولید قرارداد ۳۰ ماه بوده است اما به دلیل تغییرات گوناگون و مهمی که به دستور کارفرما در طول انجام پروژه داده شد ساختمان اتوبان تا تاریخ بهره‌برداری یعنی روز بیستم آذرماه جاری به طول انجامید.

جان پناه فلزی حدود ۳ هزار تن بکار رفته و از ۱۴۰۰ تن آهن گیره و آجدار و ساده و توده استفاده شده است.

هزینه کل ۹/۳۰۰/۰۰۰/۰۰۰ ریال بوده که به شرح زیر میباشد:

مبلغ قرارداد ۲۵۰ درصد
مبلغ متمم قرارداد ۲۵۰ درصد
مبلغ صاحبانخانوت - تعدیل از شروع کار
۲۸۸۰۰۰۰۰۰ ریال
۱۲۳۰۰۰۰۰۰ ریال
۱۲۰۰۰۰۰۰۰ ریال

مراسم افتتاح اتوبان «تهران- قم» ساعت ۱۱ صبح روز پنجشنبه ۲۰ آذرماه ۱۳۵۹ در محل ایستگاه احداث عوارض اتوبان در نزدیکی میدان امام خمینی، شهرستان قم آغاز گردید.

در این مراسم ابتدا آقای مهندس اسکندر کریمیان معاون فنی و راهسازی وزارت راه و ترابری ضمن خوشامد گوئی به مدعوین و حضار گزارشی مختصر از فعالیت انجام شده درآمادن اتوبان «تهران- قم» بیان داشت. آقای مهندس کریمیان اظهار داشت:

بسم‌الله الرحمن الرحیم

حمدوسپاس خداوند را که ما مردم ایران را نعمت شناسائی اسلام و محبت اهلبیت نبوت عطافرمود، درچنین روزی که مصادف با تولد امام پنجم شیعیان جهان است وزارت راه و ترابری ضمن خیرمقدم به سروران و برادران گرامی، آغاز بهره‌برداری از نیمه طرف قم از اتوبان «تهران- قم» را اعلام میدارد تا هدیه کوچکی باشد به شهر مقدس وقوه این قطعه از اتوبان بطول ۶۲ کیلومتر از میدان «امام خمینی» قم آغازمیشود و بطرف تهران ادامه میابد. هرفی این آزاد راه ۲۳ میباشد. که ۲۱ کیلومتر آسفالته میباشد. برای هرطرف از اتوبان، طرف رفت و طرف برگشت، ۳ خط ممتدمیشود، به رفاهیه یک خط توقف اضطراری، مجموعا خط درنظر گرفته شده است. بخطاط مشخصات فنی مخصوص و رعایت شیب‌ها تاحد کمتر ۴٪ درصد و انتخاب قوس‌های بزرگ، حجم عملیات سنگین بوده است، به عنوان مثال ۱۲ میلیون مترمکعب عملیات خاکی، یک میلیون مترمکعب روسازی و یک میلیون و پنجصد هزار تن آسفالت در ساختمان این قطعه بکار رفته است. بیش از ۱۸۰ مورد پل در زیر اتوبان ساخته شده که بزرگترین آن پل «حسن آباد» است که شامل ۶ دهانه می‌سوزی است و پل روی شمع و تیرهای پیش فشرده بکسره قرار گرفته و از کارهای جالب فنی میباشد و بالاخره هزینه انجام شده به شش میلیارد و سیصد میلیون ریال بالغ میگردد.

قسمت مهمی از کارهای ساختمانی این راه شامل آسفالت و احداث پل‌های بزرگ پس از پیروزی انقلاب اسلامی ایران صورت گرفته و در سه ماهه اخیر فعالیت شدیدی برای اتمام این راه صورت گرفته و فقط در هفته گذشته به اتمام امور باقیمانده و بست خوابی و تمام امور را شاه کلاه خواهند نمود. درود بر امام خمینی.

پس از پایان سخنان آقای اسکندر کریمیان، کارگران و عنصر تکنیکوریان به محل افتتاح حرکت کردند در مراسم افتتاح اتوبان تهران- قم حجت‌الاسلام والمسلمین شیخ صادق خلخالی درقسمتی از سخنان خود اظهار داشت:

بسم‌الله الرحمن الرحیم

من از سوی جناب آقای یزدی نماینده مردم قم در مجلس شورای اسلامی و نیز شخص خودم و همه مردمی که در این چنین باشکوه شرف حضور دارند از جناب آقای وزیر راه آقای کلانتری صمیمانه تشکر میکنم و مخصوصا از اعالی محترم قم و مشاری که قدم‌به‌قدم بودند و آمدند تشکر میشود.

در این مقطع حساس زمانی که قدرت بزرگ ما صرف کوبیدن دشمن کافر بعث عراق میشود مهاجمالگ ملت ایران و مسلمانان مسئول کشور دست از فعالیتهای عمرانی در نقاط مختلف کشور برنداشته و با قاطعیت پرنده‌های عمرانی را دنبال میکنند که اتوبان تهران- قم که

کلیات در باب انقلاب آموزشی در دانشگاه با تکیه ویژه بر مسائل خاص علوم اجتماعی

تهیه شده بوسیله استادان گروه جامعه شناسی دانشکده علوم اجتماعی دانشگاه تهران

کاظم ایردی - منوچهر راد - اصغر شیرازی
مرتضی کتبی

● تضاد بین دانشگاه و دیگر نهادها مسئله نیازهای اجتماعی

تعارض بین دانشگاهها، بعنوان نهادهای علمی واجد درجاتی از استقلال، و دیگر نهادهای اجتماعی بخصوص آن بخش از موسسات که متعهد برنامه‌ریزی اجتماعی، اقتصادی رشد و تنظیم سطح اشتغال فنی و کارآئی آنند در غالب کشورهای جهان دارای سابقه مداوم است. نهادهای اجتماعی متعدد نیازهای کشور را بادید خاص خود وثانیاً بر مبنای مکانیسم‌های داخلی این نهادها ارزیابی میکنند و این امر، چنانچه گفته شد، در رژیم گذشته نیز باشکال مختلف دانشگاهها را تحت فشار قرار میداد.

در ایران انقلابی امروز این تعارض به بحرانی ترین شکل خود متجلی است. بحران کنونی اگر درجهتی منطقی وعقلی مهار وهدایت شود، میتواند محرکی باشد در جهت ایجاد پویائی بیشتر علمی و فکری در دانشگاهها و حذف برخی از علل حجر مانند: دیوان‌سالاری درون‌دانشگاهی، روابط و مناسبات خشک و اداری استاد و دانشجو، احترام بی‌حد به برخی از مشاغل دست و پاگیر و فاقد کارائی (مانند مشاغل آمفی‌تی که در بسیاری اوقات شاهد بیهودگی آنها هستیم). از طرف دیگر شدید غیر عقلی‌جوان، میتواند منجر به نابودی نهادهای تفکر و تحقیق علمی وعقلی بشود. خردگردن تحقیق و تعلم چندان دشوار نیست ولی بازسازی آن مستلزم زمان طولانی وصرف هزینه‌های عظیم مادی و معنوی است.

● مسئله نیازهای عمرانی فوری و نیازهای فرهنگی طویل‌المدت

تعارض مذکور میتواند در عمل بشکل مسئله انتخاب بین برنامه‌های آموزشی و تحقیقی‌مناسب با نیازهای عمرانی فوری و برنامه‌های علمی و تحقیقی بنیادی مطرح شود. ولی میتوان تاکید کرد که هرنوع انتخاب تک بعدی در این زمینه فاجعه‌آمیز است و حتی با نفس هدف خود نیز در تعارض است. بدون در دست داشتن زیربنای نظری و علمی قوی، نمیتوان به درجه‌ای از استقلال تکنولوژیک نائل شد و تربیت نکنسین بدون داشتن عالم، و بازسازی کادر علمی ممکن نیست. از این گذشته آیا میتوان در مملکت دارای‌ها و ملاصدرها، خود را از علم نظری ناب بی‌نیاز دانست و پراکتیسیم کورکورانه کوتاه‌مدت را جانشین فرهنگ علمی و عقلی کرد؟

راه حل بیشتر در انتخاب مناسب روشهای غیرحدقی است که در عین پاسخگوئی به نیازهای فوری، رسالت علمی و فرهنگی بنیادی دانشگاه را نیز حفظ کند. میتوان تحصیلات عالیه در مملکت را، از سطح فوق‌دیپلم تا سطح دکتری، بنحوی هرم وار توزیع کرد. در چنین هرمی تاکید بر تولید هرچه سریع‌تر تعداد زیادی متخصص فنی سطح پائین و متوسط (فوق دیپلم و لیسانس) است که میتوانند به نیازهای فوری جامعه پاسخ دهند. از طرف دیگر برای آنکه باز تولید متخصصین سطح پائین و متوسط ممکن باشد، می‌باید تعداد کثیری از دانشجویان را درجهت آموزش و تحقیق مراحل بالاتر (فوق لیسانس، دکتری) سوق داد. نمودار زیرین، گویای مطلب است.

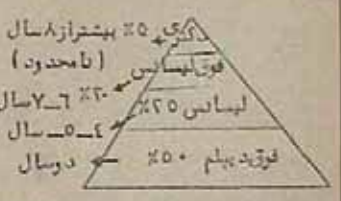

چه در بازسازی عمرانی مملکت و چه در برنامه‌های علمی و فرهنگی بنیادی تعداد زیادی متخصص با رشته‌های مورد نیاز است. در سطوح فوق‌دیپلم و لیسانس، متخصصین میان رشته‌ای کمتر هستند که میتوانند نیازهای منطقه‌ای را (فی‌المثل) در دو رشته مشکل ناحیه‌ای باهمگو باشند. مثلاً اقتصاددان و جامعه‌شناس لیسانسیه‌ای که ناحیه به مشکلات و مسائل فنی کشاورزی آشنا است میتواند بنحو خودکفا انجام برنامه‌های عمرانی منطقه‌ای در این زمینه را اداره کند. در علوم اجتماعی در سنوات اخیر اصطلاح "مهندس اجتماعی" بکار میرود و میتوان منظور از این اصطلاح را کسی تلقی کرد که اولاً واجد اطلاعات فنی وکاربردی در رشته خاص خود است و ثانیاً واجد اطلاعات کافی در رشته مشکل منطقه‌ای است (مانند جامعه شناس، اقتصاددان آشنا به فرهنگ منطقه خاص که مسائل برنامه‌ریزی وارد بود و در عین حال مشکلات و مسائل تولید کشاورزی یک منطقه را بشناسد).

● مسئله آداب و متاسک دیوان سالارانه

دیوان سالاری و مدرکگرائی، از درون و بیرون، دانشگاههای ایران را به تحجر و رکود میکشانند. در درون دانشگاهها در برخی از موارد دیوانسالاری، بنیاد میکند کافی‌است استادهای عظیم و پیچیده‌ای را که در حول محور مدرک دور میزند مشاهده کنیم و با مهادی باشند امتحان را در نظر بگیریم. برنامه ومناسک پیچیده‌ای حالی دو بار با بسیج سازمانهای گسترده عملیاتی انجام میشود در حالیکه در بسیاری از مواقع، محتوای فرهنگی وعلمی این برنامه اندک وناچیز است. امتحان ومدرک وابسته به آن در فرمان‌ترین و طبیعی‌ترین ارزیابی‌ها، عبارتند از جمع‌بندی انتقادی تحقیقات و کوششهای انجام شده و امور انوحه شده در زمان مشخص توسط یک محقق و دانشجو آیا نمیتوان بجای نظام خشک و بی انعطاف رایج که در عین حال سرشار از آشفتگی و بی نظمی است، بیشتر بر مناسبات و روابط استاد و دانشجو تاکید کرد و امتحان را فقط جزئی از یک دستگاه زنده و متحرک که در حول محور علم و فکر دور میزند تلقی نمود؟ تجربیات عملی سعدستان میدهند که جلسات بحث و انتقاد منظم علمی، غالباً" باکارائی بیشتر همان هدف امتحان را که ارزیابی علمی دانشجو باشد انجام میدهند.

● پیوستگی‌های ناسالم برون دانشگاهی و درون دانشگاهی

سه نوع پیوستگی هرچگونه بنیاد جهت‌یابی‌های دانشگاهی گذشته را تشکیل میداد و قطع این سه پیوستگی ناسالم نه تنها با تداوم علم و فرهنگ در کشور ما ناسازگار نیست بلکه می‌باید نقطه عزیمتی برای یک حرکت نوین باشد. پیوستگی‌های ناسالم مذکور عبارتند از:

رابطه درونی و تنیدگی علم و مدرک، رابطه مدرک و دیوان‌سالاری، وواسطه علم و دیوانسالاری

اولاً" - دیوان سالاری مزورم و فاقد کارائی گذشته، نیازهای مصنوع سالن‌های بحث و خودنمائی رابطه‌ای کشور می‌انگاشت و در این منوال، صدور سالانه تعدادی دیپلم را از دانشگاهها بعنوان معیاری برای ارزیابی کارآئی آنها تلقی میکرد. دانشگاه میرفت که تبدیل به کارخانه دیپلم‌سازی شود و در غالب موارد، افرادی فاقد صلاحیت و واجد مدرک را به دستگاه دیوان‌سالاری ارائه میکرد. و این فرایندی بود که دانشگاه را از نظر ارج در جامعه به خواری و بی‌بهائی و از نظر علمی به بزرگداشت ظواهر و نزول سطح دانشی و تحقیق سوق میداد و ضعف کارآئی دیوان‌سالاری را نیز تشدید می‌نمود.

چگونه میتوان این دور تسلسل ناسالم را منقطع کرد؟ در پاسخی ساده میتوان گفت که اولاً" نیازهای کشور می‌باید بررسی، باکاربرد ضوابط علمی و بدون معیارهای سطحی و آمیخته با تظاهر ارزیابی شوند و سپس با در نظر گرفتن ظرفیت موجود دانشگاهها، آموزش دانشگاهی در کوتاه مدت بتوسط و زمان طولانی برنامه‌ریزی شوند. ولی هرگونه انضباط محض دانشگاهها به برنامه‌های تصنعی و بی مطالعه همان دور تسلسل ناسالم گذشته را تکرار خواهد کرد (واضح است که کشور مسکاه و فردی حاضر است بپذیرد که نیازهای کشور را بدرستی ارزیابی نمیکند) و عاقبت دردناک تحمیل عقاید سطحی به دانشگاه تنها در صحنه تاریخ منحلی خواهد شد: (۱)

ثانیاً" - مدرکگرائی بیرون دانشگاهی، در درون دانشگاهها ریشه داشت و در عین حال مدرکگرائی درون دانشگاهی را تشدید میکرد. چگونه میتوان مدرکگرائی ناسالم پدیده اجتماعی عمیق و ریشه‌دار را بدون سوق بسوی عکس‌العمل ناسالم مخالفه، از میان برد؟ هدف صدور مدرک دانشگاهی نباید تعدی فلان بیت دولتی باشد. مدرک این نکته چه از طرف متصدیان دستگاههای اداری وچه از طرف دانشگاهیان و دانشجویان واجدنهایت اهمیت است. علم در خدمت دیوان‌سالاری تا حد وسیعی جنبه علمی خود را از دست میدهد و مدرک دانشگاهی، در صورتیکه صدور آن خود از روش‌شناسی علمی پیروی کند، تنها تائید بهای است بر تحقیقات و کوششهای علمی انجام شده در اینجا تنها از پدیده مدرکگرائی یاد کردیم بررسی راههای نابودی مدرکگرائی ناسالم نیازمند بسته تحقیقی جداگانه است.

● مسئله علوم اجتماعی و جامعه شناسی در رابطه با مشکلات مذکور

پیوستگی‌های ناسالم مذکور مصادیق متعددی در علوم اجتماعی یافته بودند وجود تعدادی جامعه شناس، مردم‌شناس، اقتصاددان، متخصص علوم اداری و غیره در ادارات بیشتر حالت ترشیحی داشت و تقاضا برای عناوین مذکور(که وابستگی روشنی به تقاضای واقعی نداشت) دانشکده‌های علوم اجتماعی را به صدور بی‌رویه مدارک سوق میداد همانطور که گفته شد، جریان عمده این تزریق متقابل دانشگاه و دیوان‌سالاری، بی‌اعتبارکردن علم و دانش بود. نبودن محرک خارجی برای ارزیابی علمی و اقتصادی دقیق و دائمی برنامه‌ها از یکسو، تبرئی از علوم و تحقیقات اجتماعی واقعی از سوی دیگر که نتیجه مستقیم آن حذف آزادی تفکر در این زمینه بود و بالاخره نقصان شدید ابزار کار و کتاب و عدم تماس دائمی با مراکز علمی بین‌المللی که از شرایط بنیادی شکوفائی علم است تماماً" دانشکده‌های علوم اجتماعی را بسوئی رکود و تحجر دچار ساخته بود که رهائی از آن از فوری‌ترین ضرورت‌ها است. اما دراین زمینه نیز، یکسو نگری نادرست و خطرناک است. در دانشکده‌های علوم اجتماعی بسیاری از استادان هم‌طراز با بهترین سطح‌بین‌المللی تدریس میکردند و تالیفات دست اول نیز اندک نبود. در زمینه تاریخ و فرهنگ ایران واسلام برخی از دانشکده‌های علوم اجتماعی (مثلاً" دانشکده علوم اجتماعی دانشگاه تهران) استادانی داشتند متبحر بقدر در سطح جهانی. بالاخره آزمونهای تحقیقی (مثلاً" موسسه تحقیقات اجتماعی دانشگاه تهران) بکوششهای شایان‌توجهی برای شناخت مسائل جامعه ایران دست زده بودند. نکته اساسی در آنجا است که نقائص فاحش کل نظام‌آن نمونه‌های درخشان را نیز در سای خفقان و سکوت نوظهور میساختند. وقت آنست که این تبعیضات روی سطح بود.

ارزیابی دائمی و انتقادی برنامه‌ها، که بدون آن علم(جز در انتقادی‌انقطاع از خود رشد میکند) بی‌تحرک خواهد ماند، می‌باید همواره نیازهای واقعی مملکت را در مدنظر داشته باشد (همانطورکه از جنبه‌های قبلی بوسانید. ارزیابی نیازهای‌واقعی بدون داشتن نقطه نظر و بدون کاربرد ضوابط علمی ممکن نیست) در برخی از موارد تحقیقی بسیار تخصصی (مثلاً" شناخت دلائل مقدم از تفکر اجتماعی ایرانی و اسلامی، و یا بخشهای پیشرفته کاربرد ریاضیات کیفی در علوم اجتماعی) تنها وجودگروه تحقیقی توجیه کافی است. مسئله اساسی، ارزیابی نیازهای عمومی به متخصص سطح متوسط و پائین در سراسر جامعه است. مسائل زیرین را همچون مورد توجه قرارداد:

۱ - نیاز عمومی جامعه به متخصص درهریک از علوم اجتماعی (جامعه‌شناسی و اقتصادروستائی، جامعه‌شناسی و اقتصاد صنعتی و غیره) تا چه‌حد است؟ تا چه‌حد مثلاً" یک جامعه‌شناس یا اقتصاددان روستائی میتواند بنحو خودکفا، باناهنگاری در یک گروه تحقیقی درطرح و پیادکردن برنامه‌های منطقه‌ای عمرانی یا طویل‌المدت مفید واقع شود؟

۲ - نیاز به متخصصین میان‌رشته‌ای مانند اقتصاددان - جامعه‌شناس، جامعه‌شناس - سیوع فرهنگ و تاریخ ایران و اسلام، جامعه‌شناس - متخصص علوم منطقه‌ای و برنامه‌ریزی، جامعه‌شناس - متخصص مسائل کشاورزی تا چه حد است؟ از نظر علمی خالص، بررسی متخصصین میان رشته‌ای واجد اهمیت بسیار است(و در سنوات اخیر، پیشرفتهای چشم‌گیری دراین جهت در مراکز علمی بین‌المللی مشهود بوده است) ولی بنظر میرسد که اهمیت واقعی در سطح عملی ازاینهم بیشتر باشد.

۳ - با درنظر گرفتن آنکه در علوم اجتماعی مسایل زیادی به جهت‌یابی فنی، مانندمهندسی اجتماعی جامعه‌شناس، ریاضی (با کاربرد ریاضیات در جامعه‌شناسی) اقتصاد ریاضی موجود است، تا چندد پرورش اینگونه متخصصین در تمام سطوح مورد نیاز مملکت است؟ واقع است که پاسخهای مبتنی برپیش‌داوریهای تحمیلاً به دراین زمینه‌ها دوا دردی را دوا نمیکند. ارزیابی مسائل مذکورنیازمند به بررسیهای فنی و دقیق است.

۱ - در این زمینه میتوان بر این نکته تاکید کرد که متخصصین میان رشته‌ای مذکور قابلیت انعطاف بیشتری برای رفع نیازهای متعدد یک منطقه نشان میدهند. بخصوص اگر شناختی دقیق تاریخ، فرهنگ، و مشخصات اساسی منطقه از مبانی آموزشی آنان باشد.

۲ - دانشگاهیان بسیاری تجربیات تلخ دوران خود، کاملاً را بیاد دارند و همین‌دلیل، در طرحریزی بنیادی نظام دانشگاهی نقش اساسی برعهده آنان است.

ماازروی موضع الهی شورای جهاد دانشگاهی دانشگاه ملی

نکاتی چند پیرامون ارتقاء کیفیت آموزش پزشکی

اگر انقلاب را تغییرات کیفی در یک سیستم یا در هر ارگان بدانیم و با بقول ماکسیم‌دورنتون جامعه‌شناس فرانسوی انقلاب را تغییر یا تغییر سیستم حکومتی بدانیم چرا این تغییرات فهرآمیز بوده و دگرگونی یا واژگونی در مدت کوتاهی انجام میگردد ولی ادامه تغییرات کیفی در نهادها و ارگانهای اجتماعی است که امری مستمر و شامل برهه‌ای طولانی‌تر از زمان میگردد. مهمترین ارگانی که بطورعام انقلاب توسط او و در دل او انجام میگیرد اجتماع است. بقول هربرت‌اسپنسر جامعه جمعی از ذرات انسانی هستندکه در پرتو ارتباط مشترک بهم‌پیوندند پس اگر انقلاب در جامعه‌ای صورت گیرد این ارتباط مشترک فی‌مابین افراد نیز کیفیتاً تغییر خواهد کرد ولی نه در کوتاه‌مدت، بلکه‌زمانی طولانی بسیار دارد. هرنهادی دوگونه در این انقلاب دخیل است اول بعنوان بازوئی از جامعه دوم افراد هرنهاد بطور اعم در دل جامعه دستخوش تغییر خواهند گردید. اگر روابط فی‌مابین افراد را سوابیم در بعوله فرهنگ جا دهیم لذا این روابط که قسمی از آن زائیده فرهنگ عمومی است در طی یک انقلاب فرهنگی سریع‌السیر امکان‌پذیر نیست. تا اگر برهم فرود شکل جامعه را برمبنای شرکت در هرم از طرف کلیه اعضای تشکیل‌دهنده آن بدانیم باز دگرگونی در ارتباط‌هرم که دگرگونی در فرهنگ آن قوم میباشد کاری بس دشوار است. بنابراین بهر - شکل و بهرطریقی اگر خواسته باشیم تغییرات فرهنگی در یک جامعه بدهیم کاری بس‌دشوار درپیش داریم.

در مورد مسائل طبی مسئله بسیار پیچیده حائز اهمیت است زیرا تصمیم‌گیری بنابرده عوارض زودرس ندارد و دردرازمدت عوارض آن که فاجعه‌آمیز است در اجتماع قابل رویت میگردد. طبیعی است با خاصیت‌داری قوی‌الدکر برای مهیبه‌وضع پزشکی و درمان احتیاج به یک انقلاب با تغییرات کیفی دراین زمینه می‌باشد. اگر فقط کوشش مسئولین در جهت سرویس‌دادن به بیماران در این برهه از زمان باشد طبعاً کلیه مراکز آموزشی پزشکی بجای دادن تعلیم فقط جوابگوی بیماران شده و از این امر مهم غافل میمانند. در واقع در این موقع ممکن است بیماران راضی‌باشند ولی این رضایتی است بس کوتاه زیرا عواقب شوم کاهش کیفیت فن طب که دیرزی است بعنوان مثال پس از ۵ سال ظاهر میگردد و آنوقت است که مراکز درمانی از نظرکیفی جوابگوی‌احتیاجات توده‌ها نخواهد بود و بیماران برای درمان همراه خروج صالح زیادی ارز از کشور خارج میگردند. به عنوان‌مثال راقم این سطور مراکز تخصصی بیماریهای چشم را از نزدیک دیده‌ام که بیماران سرویس خوبی دریافت میکنند ولی سطح آموزش رزیدنت‌ها بسیار پائین است. رزیدنت در دوره تخصصی علاوه برمداوی سرویس، فن موردنظرش را میآموزد و اگرفقط سرویس‌دادن در این برهه مدنظر باشد، کمارائی بعدی این رزیدنت درحدبالائی نخواهد بود و به عنوان مثال ارتفهیده" دکولحان‌زدن" که کمابیش وجود دارد برنخواهد آمد. و بطریق اولی دوباره بایستی از کتب و رفرنس‌ها و آمارهای غربی استفاده کنیم کمااینکه تاکنون اینکار را میکردیم. البته مسائل فوق‌الذکر در صورتی درست است که خواسته باشیم امر آموزش طب را دگرگون و کیفیت آنرا بالا ببریم. تاکنون اکثر رفرنس‌های طبی که استفاده شده آمریکائی، فرانسوی یا انگلیسی بوده است و بالطبع آمارهای مورد استفاده ما نیز در امر طب آمارهای غربی بوده است. و این طبعاً بدین‌دلیل است که تاکنون (تا قبل از انقلاب) بیشتر مسائل روستائی طب در مدنظر بوده است.

البته این را باید در نظرداشت که استفاده از حاصل تفکر و تجربه دانشمندان غربی بهیچوجه با روند انقلاب ضدیت ندارد چرا که هر دانشمندی قبل از اینکه متعلق به کشوری باشد متعلق به رسیس است و حاصل تحقیقش متعلق به خلقهای جهان میباشد. فقط مسائل و بیماریهای منطقه‌ای است که غربیها خود باید بدان بپردازند تا کیفیت ارائه سرویس را بالاتر برد. لذا برای بهره‌برداری دقیق از آثار پزشکی جدید زبان‌خارجه باید با بهترین کیفیت در دانشکده‌های طب تدریس گردد. وبرابرترجمه آثار طبی که بعضی از آنها هرساله تعویض میگردند کاری پرحرج و بیهوده است.

پس برای تغییربنیادی و کیفی فن طب باید با اینده‌نگری خاصی مسائل را بررسی کرد و فعلاً که بعلت کمبود کادر آموزشی امکان ایجاد دانشکده‌های متعدد طب نمیباشد از دانشکده‌های موجود حداکثر استفاده را بعمل آورد و نکات زیر را مورد توجه قرار داد.

۱- اختصاص درصد بیشتری از بودجه سالیانه به امرپزشکی و درمان البته در شرایط خاص کنونی که درگیرودار جنگ با رژیم ضدخلقی عراق و در مجموع با امپریالیسم جهانی هستیم. این امر مشکل است، زیرا در رژیم‌گذشته علیرغم بودجه سرسام‌آور سلیقه‌ای درصد بسیار کمی به امر پزشکی و درمان اختصاص داده شده بود.

۲- ایجاد رشته مهندسی وسائل پزشکی‌ولوژی پزشکی در دانشکده‌های فنی ایران. بدیهی است در این رشته متخصصین تربیت میشوند که کار تعمیرات و یا حتی ساختن وسائل مدرن و پیچیده پزشکی را در اختیار میگیرند و از یکطرف وابستگی ما را به بازارهای بین‌المللی کاهش داده و از طرف دیگر وسائل موجود و وسائل خریداری شده بعدی را به سرعت تعمیر خواهند کرد.

۳- برنامه چهارسالانه‌ای که در طی آن مراکز آموزشی فعلی با حداکثر ظرفیت به تربیت انسانیت با کیفیت کار بسیار عالی بپردازند تا پس از ایجاد مراکز جدید آموزشی و درمانی بعدی نیازی به متخصص نداشته باشیم.

۴- ایجاد مراکز پزشکی تخصصی بیماریهای منطقه‌ای در هراسان که تعرف این مراکز دردرجه اول شناختی بیماریهای بومی و منطقه‌ای و تهیه یک آمار دقیق از آنها باید باشد. و در ضمن دانشجویان فعلی طب بتوانند در موارد تعطیل (تابستانها) در آن مراکز تعلیم اینگونه بیماریها را ببینند.

۵- تروع ساختمان مراکز پزشکی تخصصی در هر استان با وسائل پیشرفته طب امروزی که وجود این مراکز کامل متخصصین را بخود جذب کرده و از نوبم آنها در مرکز جلوگیری میکند در ضمن لزومی برای حمل بیمار از اطراف این مراکز به تهران وجود نخواهد داشت و در همان مراکز به درمان اینگونه بیماران اقدام میگردد.

۶- تشکیل وزارت پزشکی و درمان که امور درمانی و مسائل آموزشی گروه پزشکی را در اختیار خواهد داشت و چون این وزارت اشتغال دیگری ندارد طبیعی است که بهتر میتواند به امورسیدگی کند.

۷- عدم‌کاهش دوره‌طب و حذف دروس غیر-لازم در این شرایط کیفیت کار پزشکان جوان افزایش یافته و در مناطق درمانی دورتر از مراکز کارآئی بیشتری خواهند داشت.

۸- باوجود مراکز تخصصی در هراسان، طبیعی است که حالتی برای کلینیکهای بخش - خصوصی باقی نمی‌ماند و کلیه متخصصین جذب این مراکز می‌شوند و هر استانی‌در منطقه طب و درمان خودکفا میگردد.

۹- تغییرکیفیت درمانگاههای کوچک‌دوراافتاده از نظر وسائل تا این مراکز کوچک دوراافتاده تاحدی خودکفا باشند و فقط در مواقع اضطراری اقدام به فرستادن بیماران به مراکز بزرگتر را بنمایند. بعنوان مثال راقم این سطور مدتی در جاده‌هار به درمان بیماران اشتغال داشته است. و در این مدت‌حداقل هزروز با ده‌بیمار مسلاً به ملایرا برخورد میکردم و آنروزی یک میکروسکوپ داشتم تا تشخیص قطعی را در همان محل بدهم.

۱۰- بازگشائی هرچه سریعتر دوره‌های علوم پایه رشته پزشکی.

دکتر محسن رازافتاد

اطلاعیه روابط عمومی جهاد دانشگاهی

بسمه تعالی

دانشگاههای ما وهمه قشرها کاری نکنند که محتاج به غیر نباشیم، خودمان سرپای خودمان بایستیم

(امام خمینی)

در پی تعطیل شدن دانشگاهها، امیدآن‌است که پس از بازگشائی، دانشگاههای ما بحال تربیت متخصصینی آراسته به اخلاق اسلامی و آشنا به جغرافیای خاص ایران باشند. بویژه فارغ‌التحصیلان دانشگاههای صنعتی باید درد آشنای صنایع مملکت باشند و محتوای آموزش دانشگاه‌های فنی نیز باید به ترتیبی تنظیم گردد که در ابتدا مشکلات صنایع ما باشد و نهایتاً ما را به نوی گسستن زنجیرهای وابستگی نیوی دهد.

بدین‌منظور لازم است که مهندسین بازنجوره و بویژه‌معلمان و اساتید کاران رحمتکش و پرسابقه تجربیات خود را به دانشجویان منتقل نمایند برای ابتکار، اولین قدم شناختن نیروهای‌مجرب است. لذاجهت‌شناسائی نیروهای‌متخصص ومجرب و نیل به اهداف فوق، ابتداً" مسئولانی طرح شده که امیدواریم کلیه مهندسین صنایع، تولید و دیگر رشته‌های مربوطه وتمام استادکاران مجرب و دلسوز که بطریقی دربط میباشند به آنها مسئولانه پاسخ دهند و هرآنچه‌که‌بنظرمیرسد، خودبطورکامل طرح‌نمایند

لطفاً نظرات خود را بنا ذکر سریعترین راه تماس به نشانی: تهران- خیابان حافظ - خیابان فرانسه - خیابان برجان پلاک ۵ تلفن ۷-۶۷۰۱۱۶

گروه مهندسی صنایع ارسال نمایند.

۱- مشخصات (اسم و اسم فامیل - رشته و تخصص - محل احتمال مدرک‌وتاریخ آن - سن و محل اشتغال کار فعلی و قبلی.....)

۲- کیفیت و تکمیل تحصیل تا چگونه بوده است؟ انتقاد و نظری نسبت به آن دارید؟

۳- مسئولیتهای شما درمحل کارتان کدامند؟

۴- آیا رغبتتان در رابطه با تخصص شما هست؟

چرا نتوانسته‌اید به کاری مناسب با رشته تخصصی خود مشغول شوید

۵- کدام بخش از اموجودها را (بویژه در دانشگاه) بیشتر بکار گرفته‌اید.

۶- چه آموزشهائی ضروری بوده که آموزش داده نشده است.

۷- کدام بخش از دروس دانشگاهی بکار شما نیامده‌اند. آیا باید حذف شوند؟

۸- برای اشتغال از پیشرفتهای تکنیکی و صحیحتر انجام‌دادن کار خود ازجمله‌ایی استفاده میکنید. (استادان، کتاب، جزوه، مجلات خارجی و.....)

۹- آیا کتابهای جدید وجالبی در رشته‌مهندسی صنایع سراغ دارید؟

۱۰- نکات دیگری که بنظرتان‌میرسد، جست؟

در صورت لزوم با تلفنهای ۷-۶۷۰۱۱۶ (داخلی و گروه صنایع) تماس حاصل فرمائید.

اطلاعیه جهاد دانشگاهی
دانشگاه ملی ایران

روزنامه انقلاب اسلامی

جهاد دانشگاهی دانشگاه ملی ایران در اجرای برنامه‌های انقلاب فرهنگی برنامه بازآموزی جامعی در زمینه زبان و ادبیات فارسی شامل آئین‌نگارش فارسی، درس روش تدریس‌شناخت بنیادی زبان عربی، دستور زبان و انشاء قرآن در ادبیات را برای معیران زبان وادبیات فارسی تهیه و تنظیم کرده است.

از دبیران محترم تقاضا میشود بمنظور تثبیت نام با درخواست دانش معرفی‌نامه از اداره کل آموزش و پرورش تهران واقع در خیابان آیت‌الله‌طالقانی بین کوپان از تاریخ ۵۱/۹/۲۲ الی اول دی ماه به مرکز بازآموزی دانشکده ادبیات‌وعلوم اساسی دانشگاه ملی مراجعه نمایند. ضمناً جهت اطلاعات بیشتر تلفن شماره ۲۱۲۱۵۳۷ تماس حاصل نمایند.

ماازروی موضع الهی شورای جهاد دانشگاهی دانشگاه ملی

نامه‌ها

سیستم آموزش عشایری

آقای عبدالعلی مسیح الحکائی نماینده آموزش و پرورش بخش کوهدمودان طی نامه‌ای با اشاره به اموزش فرهنگی و عشایری متلاشی را که این آموزش در این بخش بوجود آورده است همراه پیشنهادهائی بصورت زیر شرح داده است. بارها این منطقه در آموزش و بودجه کاروزن و استان مطرح و ازطرف آن ادارات اقداماتی بصورت بخشنامه انجام پذیرفته که بنظرمیرسد موثر واقع نشده است.

بنظور بیشتری ارزیابی آیندهائی چه از نظرسطح آموزش و مسائل دانش‌آموزان و اولیاء آنها و چه از نظرکادرآموزشی همچنین مسائل فنون، اقتصادی و ساختمانی که بهرحال باری است بر دوش اقتصاد این‌مملکت ایجاب به مقتضای احساس مسئولیت وبر حسب وظائف محوله موارد پیشنهادی زیرا موجود آورده است همراه پیشنهادهائی بصورت زیر شرح داده است. بارها این منطقه در آموزش و بودجه کاروزن و استان مطرح و ازطرف آن ادارات اقداماتی بصورت بخشنامه انجام عرضه میکنم تا معاونت آموزشی وزارت محترم آموزش و پرورش ازطریق مقتضی هرگونه اقدامات تائیدیه و عاجل بعمول و نتیجه اقدامات رابوب اساس ضوابطی استوار بمنظور اجرای سریع آن اکیداً" اعلام فرمائید.

۱ - با عنایت باینکه مفهوم آموزش عشایری در خود این جمله مستتر است و روستاهای بخش کوهمر نبودن کلاً" عشایری و دارای توابع سند تاریخی روستائی بوده و علاوه براین طبق جوابگوبوجود این روستاها زیربوشش آموزش اداره آموزش و پرورش کاروزن قرارداشته دستورفرمائید جادرهای آموزش عشایری ازاین روستاها برچیده شود.

۲ - نقص تماس با مسئولین آموزش عشایری درصورتیکه وجود اینگونه مظنون بازار برطرفیت آموزش عشایری است با تشکیل کلاسهای تابستانی ابتدائی و شیوه نسبت به جذب و اشتغال آنان به آموزش و پرورش استان اقدام فرمائید.

۳ - درصورتیکه سیستم آموزش عشایری برای روستاهائی که زندگی عشایری و کوچی ندارند نیز الزامی است بنابراین وجوه عشایر و آموزشگاههای راهنمائی و متوسطه عشایری بطورثابت درآیندگونه روستاها تغییرنروی و اشتغال آموزی و تربیت معلمین برای فرهنگ مملکت است پس‌ازطریق سازمانهای وابسته‌وزارت کشور جنس روستاهائی با ذکرنام دقیقاً" مشخص گردده و دراختیار آموزش عشایری قرارگیرد.

۴ - اقدام دبیرستانها و دبیرستانهای عشایری درصورت سازمانی‌بودن دراین روستاها و دبستان و دبیرستانهای عشایری بمنظوروحدت و یکپارچگی آموزش روستائی و ایجادمدیریت واحد راهکل دیگری است که برای حل این مشکل بنظر میرسد.

سامانه آموزش و پرورش محمدی توکلی

بخش فرهنگی - اجتماعی
۳۲۸۵۰۸

گزارش از : سلمان

آیا ضرب و جرح های ماشاالله قصاب هم، «حدود الهی» است؟

ماشاالله قصاب

با اینکه سخنور از پگاه از تصویب قانون اساسی جمهوری اسلامی ایران میگذرد جان گرفت و شکفتی است که هنوز هم ساله ساله یاران نام "امنیت قضایی" اکثر و اذهان عمومی کشورمان را بخود مشغول داشته است.

حضور ماشاالله قصابها می استناد به هیچ قانونی حتی قانون جنگل ! بسا گروههای شریعت تحت فرماندهی‌شان هر چه میخواهند بر سرشکستگان می دلاغ از و تنه سنگسران وچاداران گلدر / میاورند... و کسی را هم یارای دم زدن نیست که در اصل فریادرسی و دادخواهی نیست ! از تراشیدن (حلق‌دراش‌کردن) موی سر و صورت و آبرو گرفته تا حوالهایشان در معابر عمومی و خواجتن شلاق و چماق بر پشت و پهلوی مظلومین بیدفاع و بیشتر از همه یورشهای شبانه به منازل مردم و تجاوز به حریم قانونی و ملی و دستگیری و زندانی... عدم امنیت‌قضایی در جامعه ما هر روز ابعاد تازه‌ای بخود میگیرد و "شاه - گارهای نوی می‌آفریند. مقامات قضائی کشور هنوز در مقابل این مسائله ابهام‌آمیز و متوال اغیر مربعا موضع خود را روشن نساخته‌اند که به چه حدال از این خودسری‌ها و ترکتازیها و قانون‌شکنی‌ها مطلعند یا خیر. اگر هستند پس چرا در جهت رفع و اصلاح آنها و اجرای مواد قانون اساسی و تعقیب مسببین کاری جلو نمی‌بینند؟ و اگر نیستند چرا وقتی از سوی مقامات مسئولی از جمله ریاست جمهوری که "قانون" مسئول اجرای قانون اساسی است و این در دهها و گوی‌ها عنوان میشود فریادهای نفی و انکار از همه سر میشنند؟

مع‌الاسف عکس‌العمل مقامات قضائی کشور حداقل این هم نیست که در مقابل فریادهای معترضانه و حق‌طلبانه دیگران به شک افتند و راه تحقیق و تجسس در پیش گیرند تا خود به حقایق امور واقف گردند و طبیعی است که وقتی عکس‌العمل مقامات‌قضائی در قبال طرح عدم‌امنیت قضائی در جامعه این باشد خودکامگان و قانون شکنان جرأتی تازه می‌یابند و پشتوانه قوی‌تری برای خود احساس میکنند. اخیر مسئول اعمال نا بسیار و شکنجه‌ها و آزار و ایذاء و ضربه و جرح‌هائی که ماشاالله قصاب بر مردم وارد میسازد، گویست !! مگر نه اینکه این یک "روش" است وسیله" برای افرادی ارتقاش "ماشاالله‌قصاب" ها امنیتی‌جانی‌برقرار سیستم‌کیاه محکمی دارند که ایچنین گستاخانه‌هه موازین قانونی این جامعه را به هیچ انگاشته‌اند و این مورد تنها نمونه‌ونشی از خروار است؟

آنجا که در اصل ۲۲ قانون اساسی آمده است "حیثیت جان، مال، حقوق، مسکن و شغل اشخاص از تعرض مصون است مگر در مواردی که قانون تجویز میکند" و نیز در اصل ۳۸ قانون اساسی که میگوید:

"هر گونه شکنجه برای گرفتن اقرار و یا کسب اطلاع ممنوع است. اجبار شخص به شهادت، اقرار یا سوگند مجاز نیست و چنین شهادت و اقرار و سوگندی فاقد ارزش و اعتبار است. متخلف از این اصل طبق قانون مجازات میشود"

مدگر این‌نکته را ضروری میدانیم که انتشار چنین گزارشاتی صرفا به منظور روشن نمودن اذهان و جلب توجه مقامات قضائی کشور است تا بکار برای همیشه بچنین وضعی خاتمه داده شود نیش از این عدم‌امنیت قضایی و سیاسی مردم را رنج ندهد. آنچه ما را وامی‌دارد که به‌خودجو که از دستمان برمیاید در مقابل چنین اعمال و جریاناتی بایستیم خرجند میدانیم بسیاری تکیه‌ها برمی‌آشوبند، جنری جز تشنج وغلاوه به مبانی جمهوری اسلامی وقانون اساسی نیست.

اگر به چهره انقلاب اسلامی با تاین قبیل حرکات خدشه وارد شود و کسی در مقابل نایستد بی‌شک در بیشگاه خداوند گناهکار و مقصریم بنابراین به حکم وظیفه اسلامی تارمانی که این وضع ادامه دارد راهی جز افشاءنمودن و روشن نمودن افکار عمومی نیست ناهمه بدانند این‌کارها هیچ ارتباطی به‌اسلام ندارد.

محفل‌بیش چند نفر به نمایندگی از طرف اهالی خیابانهای اطراف محله بدنام تهران (که پس از پیروزی انقلاب تعطیل گردیده و ساکنان آن تحت سرپرستی اداره مبارزه با منکرات میباشند) به دفتر روزنامه آمدند و ضمن بیان وضعیت آن محل گفتند: حاجاماشاالله قصاب که از مأموران مبارزه با مواد مخدر

میباشد بطور غیر قانونی و با روشهای غیر اسلامی تحت عنوان مبارزه با اعتیاد و مواد مخدر خودسرانه دست به اعمالی میزند و با ایجاد محیط رعب و وحشت به آزار و ایذاء مردم پرداخته و ساعات بعد از نیمه‌شب بدون هیچگونه حکم قانونی به منازل مردم میریزد و آنان را مورد ضرب و جرح قرار میدهد.

آنان گفتند حتی در چند مورد این عمل باعث سقط جنین شده است. و خاطرنشان ساختند که از سوی اهالی و کمیته مستقر در کلانتری محل با تنظیم طومارهای از کارهای غیرقانونی حاجاماشاالله قصاب به دادستانی انقلاب اسلامی مرکز (اوین) همچنین کمیته سرکوبی انقلاب اسلامی شکایت شده است و حاج ماشاالله را دستگیر کرده‌اند ولی بلافاصله آزاد شده است.

روز بعد بمنظور تهیه گزارش و تحقیق بیشتر پیرامون این موضوع به محل رفتیم که ساختمان مشاهدات وتحقیقات بدین شرح از طومار میگذرد:

سابقا" این منطقه بیشتر مرکز تجمع معتادین و منحرفین که به تعبیر بهتر فرمانیان رژیم‌پلاک پهلوی بودند که به لطف پیروزی انقلاب اسلامی آن کانون فساد تعطیل گردید و فرمانیان نیز تحت حمایت و هدایت دایره مبارزه با منکرات قرار گرفتند و در پی آن با انتصاب حجت‌الاسلام خلخالی به سمت مسئول مبارزه با اعتیاد و مواد مخدر، فاجعه‌جیان و معتادین به مواد مخدر دریافتند که دیگر کار توخالی‌بردار نیست و باید فکری اساسی کرد لهذا اغلب با مراجعه به مراکز بهداشتی و درمانی خود در امر مبارزه با اعتیاد و مواد مخدر پیشقدم شدند و بسیاری همکاری با این ارگان را گذاشتند.

لازم به ذکر است که این محله تنها اختصاص به معتادین و ... ندارد بلکه از عنصرهای دیگر نیز در اینجا سکونت دارند و به همین لحاظ دارای کلانتری و کمیته است و بنا به اظهار ساکنان محل، کلانتری و کمیته محل هم در انجام وظیفه خود کوشا و فعال هستند که اتفاقا" هفته گذشته ۲ تن از مأموران کلانتری در مقابله با فاجعه‌جیان به شهادت رسیده بودند که خود مؤید فعالیت و تلاش آنهاست و اما جالب اینجاست که ماشاالله قصاب چهره معروفی که سابقا" در کمیته مستقر در تهران (جاسوسخانه) آمریکا باعکلدرهائی مشهور هم شده است، گاه و بیگاه مورده به اتفاق گروه ضربت خود به این محل میرود و ضمن معرفی، خود بعنوان معاون و مشاور آقای خلخالی دست به اقدامات ناملایمی‌ا میزند که از آن جمله یورش مسلحانه به منازل، خوابانیدن در معابر و تراشیدن جوب و تلاق، تراشیدن موهای سر و صورت و ابرو و .... را میتوان نام برد.

گفتگو با سرپرست کمیته ۱۵

جالب‌تر اینکه هنگامی از مسئول کمیته منطقه ۱۵ که از سوی کمیته مرکزی در این محل مأمور است راجع به شاهکارهای حاجاماشاالله می‌پرسیم آثار رعب و وحشت در چهره و سخنانش هویداست و وقتی با اصرار و کنجکاوی با مواجه میشود میگوید: حاجی بشخصاش قوی است و کسی را یارای مواجهه و مقابله با ایشان نیست. وی مشکلات نسبت به کارهای غیر قانونی و غیر اسلامی حاجاماشاالله بدادستان انقلاب و به مسئول کمیته مرکزی شکایت کردیم ولی کاری از پیش نبردیم. حتی افراد مضروب و زیان دیده‌ای که براثر کتکها و ارعاب ماشاالله قصاب.

به دادسرای انقلاب رفتند شاید مقامات قضائی جمهوری اسلامی در پی رفع این بی‌ناموس‌ها و ظلم‌ها برآیند. و اما نتیجه‌ای در برنداشت. به هر تقدیر با تعداد زیادی از ساکنان محل صحبت کردیم و آثار ناشی از حملات حاجاماشاالله را هم بچشم مشاهده کردیم.

گفته شد حاج ماشاالله وقتی با مأمورانش به آنجا میرود راههای ورود وخروج چند خیابان را سد میکند و ریسمان‌دار هرعابری اعم از زن و مرد را دستگیر میکند و به تفتیش وی می‌پردازد. سپس به بازرگنگ (واقع در همان خیابان) می‌برد و آرایشگر محل را نیز ناچاره میکند تا اقدام بسدارد تا.....

سپس سوار براتومبیل می‌شاید ودر خیابانهای دیگر به فاصله هرچند کیلومتر یک نفر را بوجود میدهد وبیاده میکند. یکی از کارگران بازرگنگ میگفت: حاجی ماشاالله با اتومبیلهای لوکس بزو و نیز با افرادش به محل می‌آید ابتدا اتومبیلهای خود را پارک میکنند سپس عملیات را شروع می‌نمایند....

بایه شاهد است که در یک جامعه اسلامی وباوجود این قانون اساسی که خودسرهای مهدی است باشد این طور افرادی ناشناخته که هنوز ماهیتشان برملاشما روشن نیست آزادانه به ترکتازی بپردازند وجان مردم را به لب رسانند.

شکنجه شاخ و دم ندارد همه این اعمال‌رفتار علاوه برعنصر اسلامی وغیر انسانی بودن خود نوعی شکنجه‌است.

هم جالبکه این عمل در قانون اساسی ما نهی‌گردیده و مستخف اراذل اصل باید مجازات شود شاهدانه جو ارعاب وتهدید چنان حاکم است که نه تنها مردم بلکه رئیس کمیته و رئیس کلانتری‌هم جرات اظهار نظر وسخن گفتن ندارند. ودر عوض ماشاالله قصاب تامین وتشویق هم می‌شود.

به اعتقاد ما جلوگیری‌ه وخلاف قانون را باید گرفت حال تحت عنوانی که باشد حتی تحت لوای مبارزه با اعتیاد زیرا اصل "هدف وسیله را توجیه‌میکند" در یکنب ما فاقد اعتبار است. که متاسفانه این اصل در عمل پیاده می‌شود وایکاش اگر چنین است مسئولین قضائی صریحا" اعلام میکردند.

گفتگو با رئیس کلانتری ۱۵

به هرحال کوشیدیم علاوه براستماع حرفهای مردم با مسئولین انتظامی محل گفتگو کنیم تابرحقایق امور بیشتر واقف شویم.

رئیس کلانتری ۱۵ ابتدا اصرار براین داشت که راجع به این موضوع از من بپرسید و بالاخره در پاسخ سئوالهای مکرر با گفت: کمیته محل حکم جلب حاج ماشاالله را کرده ولی به حالتی نرسیده وافرود ایشان نیمه‌شب بدون مجوز قانونی به منازل مردم می‌ریخت وموجب نگرانی و ناراحتی مردم گردیده البته این ها محل شاهدهائی است و مأمورین اداره مبارزه با مواد مخدر هم در این جا فعالیت دارند وبه همین جهت از معتادان وفاحشه‌جیان کمتر کسی در این جا یافت می‌شود دلیلش هم این است که ایشان در این محل جمع‌بدست نیاورده‌اند. وازطرفی اگر قرار باشد مأموری باحکم دادگاه هم به منزل کسی برود نابیاد را جلب کند وتحویل دهد در حالیکه ماشاالله قصاب خودش افراد را مورد کتک وشکنجه قرار میدهد که خود سالهای به هرحال بجاست که از مسئولان امر بپرسیم اگر کلانتری وکمیته ۱۵ مورد ناشد نیست وبه وظایف خود عمل نمی‌کنند چرا همچنان دارند واگر فعالند پس ماشاالله قصاب چه صیغه‌ای است؟ وانگهی چه دستهائی درکار است که در مقابل اعمال غیرقانونی وخلاف شرع، حاج ماشاالله را بصونیت ! بخشیده است؟! تا جائی که حتی مقامات انتظامی هم جرات اظهار نظردراین باره را نداشته باشند؟

مصاحبه تلفنی با حاج ماشاالله قصاب

دراین رابطه سعی کردیم تابا حاجماشاالله هم گفتگو کنیم و نقطه نظرات او راهم منعکس سازیم بدین جهت همه گفتند با تلاشهای فراوان توانستیم تلفنی با او تماس بگیریم و قرار مصاحبه بگذاریم که متاسفانه حاجی به وعده خود وفاکرد.

بدنبالت من گفتگوی تلفنی خبرنگار ما با حاجماشاالله (زندان‌قصر- دادگاه ویژه سازمان‌نوادمخدر) را بخوانید:

خبرنگار: حاجآقا خبرنگار با گزارشی تهیه کرده‌ای ضمن آن شما متهم هستیدکه بطورغیرقانونی مردم را مورد ضرب وجرح قرار دادهاید لطفا" وقتی تعیین کنید تابا هم به گفتگو بنشینیم.

حاجماشاالله: اینها برادرازطرف همان رفقا را، عنوان میشه. ازطرف‌همان مجاهدجاهدآجرا روزنامه انقلاب اسلامی فقط یقه ماراگرفته‌تاحالی رویم، شما جلسه‌ای کوچک سلک راگرفته‌اید. شاباید بنویسند تا (حاجماشاالله)صلا" قابل این حرفها نیستیم.

- ما برای اینکه بگذرد نباشه ناچیم مطرات شمارا هم منعکس کنیم.

- هرجی دوست دارید بنویسید من شما را بخدا واگذار میکنم. من توضیح می‌دهم.

- خوب‌همین ادعاهائیکه مردم دارندکه شما بطور غیرقانونی آنان راموربد ایذاء و آزار قرارمیدهید.

- شما تشریف بیاورید اینجا پهلوی بازپرس که درهمین جریانات دخالت داشته اصلا" مگر ماچکاره این سلک هستیم.

- خوب مسئله همین‌است چه مانعی دارد که جامعه هم از نظرات شما آگاه شود؟

- درجامعه خیلی کارهای بزرگتری میکنند. ببینید آقا اینها مجاهدین خلق هستندکه میهنت میزنند ما همانها را بخدا واگذار میکنیم. مابقی کارخدائی انجام دادیم. چطور، بسلم الان من رقتم ۹۲ کیلو هروئین گرفتم چیزی نشونت این سلک.

- خوب‌برای اینست که خودتان‌خلاف‌نکرده‌اید!

- ببینیدبرای اینکه من جنجالی نیستم. الان ۲۰ کیلو گرفتم شب ناسوعا. اینهارا عواملی که مواسفانه میگردند و باج می‌خوردندوحالا آنافهای خودرا به اجاره هروئینی‌ها دادهاند، راه می‌اندازند.

- خوب‌همین‌ها که می‌گویند مفصلا" توضیح دهید.

- منکه بدرجون‌من چکاره این سلکم. من‌چون آنافرمودهبودندآنها هروئینی‌ها بدبخت هستند به اینکار پرداختهام وعوامل مسکرماینهارا راه می‌اندازند وشاگر بخواهید اینهارا بنویسید مردم برتان به ماشاالله قصاب کرم میشود. اگر نمی‌ایخبار میکنم که تمام یک کامیون جلوی این سلکم.

حالا چون من ناظمانه رفتار میکنم. عوامل باند فاجای این آنفال‌ها را راه‌انداخته‌اند.

- خوب‌باید قاچاقچیان دستگیر شوند ومحاکمه اما بقیه مردم راچرا؟ میگویند شماسرتان را تراشیده‌اید و کتک زده‌اید.

ما اگر هم می‌رسیم، سعی میکنیم‌سران را بزنیم.

اینهارا خود دادگاه دستگیر میکند. من اینها را ماانبوهی جمع‌میکنم و به ماهنا بادمی‌برم. اینها دروغ است این گندهها هستندکه این دسته رادرست میکنند.

- چرا گندهها‌تون را دستگیر نکردید؟

- دستگیر کردیم. ۲۸ ساعت پاش بما تاسیسی مابرای خداکارمیکنیم بعد خودت وخدا و قضاوت.

البته من الان دنبال سرخی‌هم‌در نیدت یک پاسه بین‌المللی فاجای، والله مانه ناموعامان را رعیم دعاشورا البته ایهم عاموراست. خا

اگر شالطف کنید تشریف داشته باشید من‌امروز که این‌باند راکشف کردم بعاولین روزنامه‌ای که اطلاع دهم "انقلاب اسلامی" است. چون واقعا" یک روزنامه بی‌طرفی است بسی‌رودربایستی بگویم‌بشما. حالا هرچو دوست‌داری. اتفاقا" یکروزنامه‌ای پیشنهاد کردمبود که‌یک‌خبرنگار همراه من بفرستد ولی‌من موافقت نکردم چون‌خیانتی نیستم. همانطور چندمجله هم خواستند که بیایند من‌گفتم نچون اعتقادی به‌کارشان ندارم.

خلاصه برنیطون‌لعنت...

زنلفن قطع‌میشود...

تقاضای کارکنان «روزنامه حرکت» از مسئولین

اصفهان سخبرنگار انقلاب اسلامی کارکنان روزنامه حرکت اصفهان ضمن ارسال نامه‌ای به دفاتر امام، ریاست جمهوری‌آیت‌الله‌منتظری کمیسیون‌اصل ۹۰ و دادستان‌کل‌کشورخواستار بازگشایی روزنامه‌حرکت و رسیدگی بموضوع بلاتکلیفشان شدند. در قسمتی ازاین‌نامه آمده است: ماکارکنان روزنامه حرکت‌که با تعطیلی این روزنامه‌تا اطلاع ثانوی ازدریافت کلیه‌حقوق و مزایا محروم بوده‌ایم و ازلحاظ شغلی دروضع بلاتکلیف بسر میبریم ازکلیه مسئولین بخصوص دادگاه انقلاب تقاضا داریم که با بررسی‌مجدد و درنظر گرفتن کلیه جوانب تکلیف وضع شغلی مارا مشخص نمایند.

محفل‌بیش چند نفر به نمایندگی از طرف اهالی خیابانهای اطراف محله بدنام تهران (که پس از پیروزی انقلاب تعطیل گردیده و ساکنان آن تحت سرپرستی اداره مبارزه با منکرات میباشند) به دفتر روزنامه آمدند و ضمن بیان وضعیت آن محل گفتند: حاجماشاالله قصاب که از مأموران مبارزه با مواد مخدر

میباشد بطور غیر قانونی و با روشهای غیر اسلامی تحت عنوان مبارزه با اعتیاد و مواد مخدر خودسرانه دست به اعمالی میزند و با ایجاد محیط رعب و وحشت به آزار و ایذاء مردم پرداخته و ساعات بعد از نیمه‌شب بدون هیچگونه حکم قانونی به منازل مردم میریزد و آنان را مورد ضرب و جرح قرار میدهد.

آنان گفتند حتی در چند مورد این عمل باعث سقط جنین شده است. و خاطرنشان ساختند که از سوی اهالی و کمیته مستقر در کلانتری محل با تنظیم طومارهای از کارهای غیرقانونی حاجماشاالله قصاب به دادستانی انقلاب اسلامی مرکز (اوین) همچنین کمیته سرکوبی انقلاب اسلامی شکایت شده است و حاج ماشاالله را دستگیر کرده‌اند ولی بلافاصله آزاد شده است.

روز بعد بمنظور تهیه گزارش و تحقیق بیشتر پیرامون این موضوع به محل رفتیم که ساختمان مشاهدات وتحقیقات بدین شرح از طومار میگذرد:

سابقا" این منطقه بیشتر مرکز تجمع معتادین و منحرفین که به تعبیر بهتر فرمانیان رژیم‌پلاک پهلوی بودند که به لطف پیروزی انقلاب اسلامی آن کانون فساد تعطیل گردید و فرمانیان نیز تحت حمایت و هدایت دایره مبارزه با منکرات قرار گرفتند و در پی آن با انتصاب حجت‌الاسلام خلخالی به سمت مسئول مبارزه با اعتیاد و مواد مخدر، فاجعه‌جیان و معتادین به مواد مخدر دریافتند که دیگر کار توخالی‌بردار نیست و باید فکری اساسی کرد لهذا اغلب با مراجعه به مراکز بهداشتی و درمانی خود در امر مبارزه با اعتیاد و مواد مخدر پیشقدم شدند و بسیاری همکاری با این ارگان را گذاشتند.

لازم به ذکر است که این محله تنها اختصاص به معتادین و ... ندارد بلکه از عنصرهای دیگر نیز در اینجا سکونت دارند و به همین لحاظ دارای کلانتری و کمیته است و بنا به اظهار ساکنان محل، کلانتری و کمیته محل هم در انجام وظیفه خود کوشا و فعال هستند که اتفاقا" هفته گذشته ۲ تن از مأموران کلانتری در مقابله با فاجعه‌جیان به شهادت رسیده بودند که خود مؤید فعالیت و تلاش آنهاست و اما جالب اینجاست که ماشاالله قصاب چهره معروفی که سابقا" در کمیته مستقر در تهران (جاسوسخانه) آمریکا باعکلدرهائی مشهور هم شده است، گاه و بیگاه مورده به اتفاق گروه ضربت خود به این محل میرود و ضمن معرفی، خود بعنوان معاون و مشاور آقای خلخالی دست به اقدامات ناملایمی‌ا میزند که از آن جمله یورش مسلحانه به منازل، خوابانیدن در معابر و تراشیدن جوب و تلاق، تراشیدن موهای سر و صورت و ابرو و .... را میتوان نام برد.

گفتگو با سرپرست کمیته ۱۵

جالب‌تر اینکه هنگامی از مسئول کمیته منطقه ۱۵ که از سوی کمیته مرکزی در این محل مأمور است راجع به شاهکارهای حاجماشاالله می‌پرسیم آثار رعب و وحشت در چهره و سخنانش هویداست و وقتی با اصرار و کنجکاوی با مواجه میشود میگوید: حاجی بشخصاش قوی است و کسی را یارای مواجهه و مقابله با ایشان نیست. وی مشکلات نسبت به کارهای غیر قانونی و غیر اسلامی حاجماشاالله بدادسرای انقلاب و به مسئول کمیته مرکزی شکایت کردیم ولی کاری از پیش نبردیم. حتی افراد مضروب و زیان دیده‌ای که براثر کتکها و ارعاب ماشاالله قصاب.

به دادسرای انقلاب رفتند شاید مقامات قضائی جمهوری اسلامی در پی رفع این بی‌ناموس‌ها و ظلم‌ها برآیند. و اما نتیجه‌ای در برنداشت. به هر تقدیر با تعداد زیادی از ساکنان محل صحبت کردیم و آثار ناشی از حملات حاجماشاالله را هم بچشم مشاهده کردیم.

گفته شد حاج ماشاالله وقتی با مأمورانش به آنجا میرود راههای ورود وخروج چند خیابان را سد میکند وریسمان‌دار هرعابری اعم از زن و مرد را دستگیر میکند وبه تفتیش وی می‌پردازد. سپس به بازرگنگ (واقع در همان خیابان) می‌برد و آرایشگر محل را نیز ناچاره میکند تا اقدام بسدارد تا.....

سپس سوار براتومبیل می‌شاید ودر خیابانهای دیگر به فاصله هرچند کیلومتر یک نفر را بوجود میدهد وبیاده میکند. یکی از کارگران بازرگنگ میگفت: حاجی ماشاالله با اتومبیلهای لوکس بزو و نیز با افرادش به محل می‌آید ابتدا اتومبیلهای خود را پارک میکنند سپس عملیات را شروع می‌نمایند....

بایه شاهد است که در یک جامعه اسلامی وباوجود این قانون اساسی که خودسرهای مهدی است باشد این طور افرادی ناشناخته که هنوز ماهیتشان برملاشما روشن نیست آزادانه به ترکتازی بپردازند وجان مردم را به لب رسانند.

شکنجه شاخ و دم ندارد همه این اعمال‌رفتار علاوه برعنصر اسلامی وغیر انسانی بودن خود نوعی شکنجه‌است.

هم جالبکه این عمل در قانون اساسی ما نهی‌گردیده و مستخف اراذل اصل باید مجازات شود شاهدانه جو ارعاب وتهدید چنان حاکم است که نه تنها مردم بلکه رئیس کمیته و رئیس کلانتری‌هم جرات اظهار نظر وسخن گفتن ندارند. ودر عوض ماشاالله قصاب تامین وتشویق هم می‌شود.

به اعتقاد ما جلوگیری‌ه وخلاف قانون را باید گرفت حال تحت عنوانی که باشد حتی تحت لوای مبارزه با اعتیاد زیرا اصل "هدف وسیله را توجیه‌میکند" در یکنب ما فاقد اعتبار است. که متاسفانه این اصل در عمل پیاده می‌شود وایکاش اگر چنین است مسئولین قضائی صریحا" اعلام میکردند.

گفتگو با رئیس کلانتری ۱۵

به هرحال کوشیدیم علاوه براستماع حرفهای مردم با مسئولین انتظامی محل گفتگو کنیم تابرحقایق امور بیشتر واقف شویم.

رئیس کلانتری ۱۵ ابتدا اصرار براین داشت که راجع به این موضوع از من بپرسید و بالاخره در پاسخ سئوالهای مکرر با گفت: کمیته محل حکم جلب حاج ماشاالله را کرده ولی به حالتی نرسیده وافرود ایشان نیمه‌شب بدون مجوز قانونی به منازل مردم می‌ریخت وموجب نگرانی و ناراحتی مردم گردیده البته این ها محل شاهدهائی است و مأمورین اداره مبارزه با مواد مخدر هم در این جا فعالیت دارند وبه همین جهت از معتادان وفاحشه‌جیان کمتر کسی در این جا یافت می‌شود دلیلش هم این است که ایشان در این محل جمع‌بدست نیاورده‌اند. وازطرفی اگر قرار باشد مأموری باحکم دادگاه هم به منزل کسی برود نابیاد را جلب کند وتحویل دهد در حالیکه ماشاالله قصاب خودش افراد را مورد کتک وشکنجه قرار میدهد که خود سالهای به هرحال بجاست که از مسئولان امر بپرسیم اگر کلانتری وکمیته ۱۵ مورد ناشد نیست وبه وظایف خود عمل نمی‌کنند چرا همچنان دارند واگر فعالند پس ماشاالله قصاب چه صیغه‌ای است؟ وانگهی چه دستهائی درکار است که در مقابل اعمال غیرقانونی وخلاف شرع، حاج ماشاالله را بصونیت ! بخشیده است؟! تا جائی که حتی مقامات انتظامی هم جرات اظهار نظردراین باره را نداشته باشند؟

مصاحبه تلفنی با حاج ماشاالله قصاب

دراین رابطه سعی کردیم تابا حاجماشاالله هم گفتگو کنیم و نقطه نظرات او راهم منعکس سازیم بدین جهت همه گفتند با تلاشهای فراوان توانستیم تلفنی با او تماس بگیریم و قرار مصاحبه بگذاریم که متاسفانه حاجی به وعده خود وفاکرد.

بدنبالت من گفتگوی تلفنی خبرنگار ما با حاجماشاالله (زندان‌قصر- دادگاه ویژه سازمان‌نوادمخدر) را بخوانید:

خبرنگار: حاجآقا خبرنگار با گزارشی تهیه کرده‌ای ضمن آن شما متهم هستیدکه بطورغیرقانونی مردم را مورد ضرب وجرح قرار دادهاید لطفا" وقتی تعیین کنید تابا هم به گفتگو بنشینیم.

حاجماشاالله: اینها برادرازطرف همان رفقا را، عنوان میشه. ازطرف‌همان مجاهدجاهدآجرا روزنامه انقلاب اسلامی فقط یقه ماراگرفته‌تاحالی رویم، شما جلسه‌ای کوچک سلک راگرفته‌اید. شاباید بنویسند تا (حاجماشاالله)صلا" قابل این حرفها نیستیم.

- ما برای اینکه بگذرد نباشه ناچیم مطرات شمارا هم منعکس کنیم.

- هرجی دوست دارید بنویسید من شما را بخدا واگذار میکنم. من توضیح می‌دهم.

- خوب‌همین ادعاهائیکه مردم دارندکه شما بطور غیرقانونی آنان راموربد ایذاء و آزار قرارمیدهید.

- شما تشریف بیاورید اینجا پهلوی بازپرس که درهمین جریانات دخالت داشته اصلا" مگر ماچکاره این سلک هستیم.

- خوب مسئله همین‌است چه مانعی دارد که جامعه هم از نظرات شما آگاه شود؟

- درجامعه خیلی کارهای بزرگتری میکنند. ببینید آقا اینها مجاهدین خلق هستندکه میهنت میزنند ما همانها را بخدا واگذار میکنیم. مابقی کارخدائی انجام دادیم. چطور، بسلم الان من رقتم ۹۲ کیلو هروئین گرفتم چیزی نشونت این سلک.

- خوب‌برای اینست که خودتان‌خلاف‌نکرده‌اید!

- ببینیدبرای اینکه من جنجالی نیستم. الان ۲۰ کیلو گرفتم شب ناسوعا. اینهارا عواملی که مواسفانه میگردند و باج می‌خوردندوحالا آنافهای خودرا به اجاره هروئینی‌ها دادهاند، راه می‌اندازند.

- خوب‌همین‌ها که می‌گویند مفصلا" توضیح دهید.

- منکه بدرجون‌من چکاره این سلکم. من‌چون آنافرمودهبودندآنها هروئینی‌ها بدبخت هستند به اینکار پرداختهام وعوامل مسکرماینهارا راه می‌اندازند وشاگر بخواهید اینهارا بنویسید مردم برتان به ماشاالله قصاب کرم میشود. اگر نمی‌ایخبار میکنم که تمام یک کامیون جلوی این سلکم.

حالا چون من ناظمانه رفتار میکنم. عوامل باند فاجای این آنفال‌ها را راه‌انداخته‌اند.

- خوب‌باید قاچاقچیان دستگیر شوند ومحاکمه اما بقیه مردم راچرا؟ میگویند شماسرتان را تراشیده‌اید و کتک زده‌اید.

ما اگر هم می‌رسیم، سعی میکنیم‌سران را بزنیم.

اینهارا خود دادگاه دستگیر میکند. من اینها را ماانبوهی جمع‌میکنم و به ماهنا بادمی‌برم. اینها دروغ است این گندهها هستندکه این دسته رادرست میکنند.

- چرا گندهها‌تون را دستگیر نکردید؟

- دستگیر کردیم. ۲۸ ساعت پاش بما تاسیسی مابرای خداکارمیکنیم بعد خودت وخدا و قضاوت.

البته من الان دنبال سرخی‌هم‌در نیدت یک پاسه بین‌المللی فاجای، والله مانه ناموعامان را رعیم دعاشورا البته ایهم عاموراست. خا

اگر شالطف کنید تشریف داشته باشید من‌امروز که این‌باند راکشف کردم بعاولین روزنامه‌ای که اطلاع دهم "انقلاب اسلامی" است. چون واقعا" یک روزنامه بی‌طرفی است بسی‌رودربایستی بگویم‌بشما. حالا هرچو دوست‌داری. اتفاقا" یکروزنامه‌ای پیشنهاد کردمبود که‌یک‌خبرنگار همراه من بفرستد ولی‌من موافقت نکردم چون‌خیانتی نیستم. همانطور چندمجله هم خواستند که بیایند من‌گفتم نچون اعتقادی به‌کارشان ندارم.

خلاصه برنیطون‌لعنت...

زنلفن قطع‌میشود...

تقاضای کارکنان «روزنامه حرکت» از مسئولین

اصفهان سخبرنگار انقلاب اسلامی کارکنان روزنامه حرکت اصفهان ضمن ارسال نامه‌ای به دفاتر امام، ریاست جمهوری‌آیت‌الله‌منتظری کمیسیون‌اصل ۹۰ و دادستان‌کل‌کشورخواستار بازگشایی روزنامه‌حرکت و رسیدگی بموضوع بلاتکلیفشان شدند. در قسمتی ازاین‌نامه آمده است: ماکارکنان روزنامه حرکت‌که با تعطیلی این روزنامه‌تا اطلاع ثانوی ازدریافت کلیه‌حقوق و مزایا محروم بوده‌ایم و ازلحاظ شغلی دروضع بلاتکلیف بسر میبریم ازکلیه مسئولین بخصوص دادگاه انقلاب تقاضا داریم که با بررسی‌مجدد و درنظر گرفتن کلیه جوانب تکلیف وضع شغلی مارا مشخص نمایند.

مسئولین مخابرات پاسخ ۱۲ هزار متقاضی تلفن شهر قم را چه‌وقت میدهند؟

قم - خبرنگار انقلاب اسلامی- از آنجایی که اشکالات و نارسائی‌هایی درسیستمهای ارتباطی و مخابرات شهر قم مشهود است، با مسئول اداره مخابرات این شهر به گفتگو نشستیم تا از جریانات موجود در این اداره و علل نارسائی‌ها مطلع شویم. آنچه در زیر میآید عین گفتگوی خبرنگار انقلاب اسلامی در قم با سرپرست مخابرات این شهر است.

سرپرست اداره مخابرات قم در این گفتگو ابتدا به نارسائی‌های موجود در اداره مخابرات قم پرداخت و گفت، در حال حاضر ۱۲هزارشماره تلفن در شهر قم نصب و بهره‌برداری از آنها آغاز شده است، اما از اوایل سال ۵۲ تاکنون بیش از ۱۲هزار متقاضی تلفن داشته‌ایم که بعلت عدم پاسخگویی به نیاز متقاضیان مدتی است به‌دستور وزارت پست وتلگراف از پذیرش تقاضای‌جدید برای تلفن معذوریم. با توجه به حجم تقاضاها و کثرت متقاضیان تلفن و ما در نظر گرفتن این مسئله که در حال حاضر شهر قم دارای یک مرکز مخابرات است و این شهر برای پاسخگویی به مردم حداقل احتیاج به دو مرکز مخابرات دیگر دارد.

وی در مورد علت عدم‌گسترش سیستم مخابراتی قم اظهار داشت، این مسئله دلیل روشنی دارد چرا که ساواک و دستگاههای امنیتی کشور بمنظور کنترل مکالمات و مکالمات از گسترش مراکز مخابراتی و افزایش شماره تلفنها جلوگیری بعمل‌میآوردند ولی حالا که دو سال از پیروزی انقلاب میگذرد و امکانات لازم هم موجود می‌باشد نمی‌دانم چرا به این شهر مذهبی که پایگاه اسلام و روحانیت هم هست در این زمینه هیچ توجهی نمی‌کنند.

مسئول مخابرات قم در پاسخ این سئوال کهنها را با چه اقدامی کردهاید، اظهار داشت، چند ماه پیش اکیپی از سوی مرکز بمنظور کانال سازی‌واحداث کانالهای جدید مخابرات وارد قم شد و پس ازاجرای چند خط عرضی در طول خیابانها دوباره به مرکز احضار شدند. وی در مورد علت این امر گفت: اداره کل نصب شبکه طی ارسال نامه‌ای اعلام داشت بعلت کثرت پروژه‌های در دست اجرا اکیپ اعزامی کارش را تعطیل و به تهران برگردد. وی افزود برای جلوگیری از نارضایتی مردم و پاسخگویی به ۱۲هزار متقاضی تلفن این شهر بارها با مسئولین تماس گرفته‌ایم و حتی با نماینده مردم قم در مجلس- شورای اسلامی ملاقاتهایی داشته‌ایم تا از طریق ایشان این مسئله را دنبال کنیم که تاکنون نتیجه‌ای عایدمان نشده است.

وی در پایان به مسئله افزایش ودیعه‌های تلفن پرداخت و گفت، تا اواخر سال ۵۷ ودیعه تلفن ۲۲ هزار ریال بودکه یکصد ریال‌هم برای تعاون دریافت می‌شد که با تصویبنامه هیئت وزیران، مختصاتهای به شهرهائی که یک مرکز تلفن دارند صادر گردید که در آن از مسئولین خواسته شده علاوه بر مبلغ فوق بیست‌هزار ریال دیگر هم از متقاضیان دریافت کنند که این‌خود موجب نگرانیهایی شده است.

مراسم بزرگداشت شهدا

کرمان - جامعه روحانیت کرمان، سپاه پاسداران، انقلاب‌اسلامی بوسیله سلیمان اسلامی، بنیادمستضعفین و بنیاد شهید کرمان طی اطلاعیه‌ای اعلام کردند: بمناسبت بزرگداشت خاطره روز ۲۲ آذر دو سال‌پیش که طی آن رژیم ننگین پهلوی با حمله به پایگاه مذهبی مردم کرمان، مسجد امام‌حسین و به شهادت رسانیدن چهارنفر و مجروح‌کردن عده‌ای دیگر از مردم، دوصبی بنام‌گذار این‌فاجعه را در خالی گرامی میداریم که درکبودوار جنگ با رژیم مزدورپهلوی هستیم. لذا در رابطه با بمناسبت این روزوجهت بزرگداشت خاط

● درجلسه علنی مجلس

۶۷ تن از نمایندگان به‌افشا جلسات خصوصی مجلس در کارنامه رئیس جمهور اعتراض کردند

در جلسه علنی دیروز مجلس که به ریاست علی اکبر پرورش (نایب رئیس) تشکیل گردید، شورای طرح دولتی کردن بازرگانی خارجی به تصویب رسید و دو فوریت طرح عده‌ای از نمایندگان. درخصوص تشکیل کمیسیون ویژه‌ای جهت رسیدگی بحوادث اخیر مشهد و اصفهان رد شد.

همچنین درجلسه فوق کمیسیون سئوالات مجلس جواب دوره‌ورانی در خصوص تعطیل مجتهدی از وزارت ارشاد را قانع‌کننده دانست و کمیسیون برنامه و بودجه طرح عدم اعتماد نسبت به رئیس جمهور و تعقیب اقدامات کنندگان و عاملین آن را مناسب به نمایندگان فرائت نمود.

در حوزه انتخابیه خود را مرحلاف قانون اساسی دانست و آنرا رد نمود.

بگزارش خبرنگار ما در ابتدای جلسه دیروز مجلس علی اکبر پرورش نامه وارده به آیت‌الله گلپایگانی را از طرف مجلس به ایشان تسلیت گفت و اعلام نمود که مجلس بجلسه عقد جاری به سالگرد حمایت از ولایت فقیه و شرکت در راهپیمائی وحدت تعطیل خواهد بود. در پایان جلسه دیروز نامه ۶۷ تن از نمایندگان درخصوص افشای اسرار نظامی طرح شده در جلسه خصوصی مجلس در کارنامه رئیس جمهور و تعقیب اقدامات کنندگان و عاملین آن قرائت شد.

● نطقهای قبل ازدستور

اولین ناطق قبل از دستور موحدی ساوجی نماینده مردم ساوه گفت: بسیاری سئوال میکنند که چرا پس از پیروزی انقلاب و سقوط رژیم شاهنشاهی از وحدت قبل از پیروزی خبری نیست و به این سئوال هرکس طبق مرام و مسلک خود پاسخی میدهد. بسیارند کسانی که در خط مستقیم اسلام نیستند و نهادهای انقلابی و تفکرات ارگانهای نوپای جوشیده از سایه علت را مغتنم قلمداد کرده و وانمود میکنند که ارگانهای انقلابی اسباب نارضایتی مردم را فراهم کرده‌اند اما باید دید که قبل و بعد از انقلاب چه کسانی راضی و ناراضی بوده‌اند.

ناطق افزود: اکثریت قریب به اتفاق ملت از روستائیان، کارگران و مردم عوض و حق‌طلب از رژیم گذشته ناراضی بودند و بعد از پیروزی انقلاب اسلامی این توده‌های وسیع ملت حداقل در معیشی قرار گرفتند که به حقوق خود برسند و تا حدودی نیز رسیده‌اند اما ناراضیان این انقلاب اکثر سرمایه‌داران وابسته به رژیم و بوجود آورندگان فساد در جامعه بودند و با کسانیکه انگیزه‌شان قدرت‌طلبی و حکومت کردن بود.

ناطق سپس با اشاره به قانون اساسی گفت: ولایت فقیه یا شورای رهبری بالاترین مرجع و مسئول در حکومت جمهوری اسلامی است و رئیس‌جمهور برقرار کننده رابطه بین قوه مجریه و قوای دیگر است و ولی‌فقیه یا شورای رهبری است که در امتثال آنها نظارت همه‌جانبه دارد.

سپس محمد نجرالهی نماینده مردم آبادان، دومین ناطق پیش از دستور در سخنان خود ضمن اشاره به مسائل جنگ گفت: این جنگ برای ما پدیده نو و تجربه تازه‌ای است. برای شناخت بهتر و عمیق‌تر این پدیده باید با آن برخوردی واقع‌بینانه داشت و از پیش‌داوری‌ها پرهیز کرد و نمایشی آن پدیده را از مسائل دیگر جدا کرده و به شیوه‌ای مورد تحلیل و بررسی قرار داد.

ناطق سپس افزود: جنگ سخت بعرزهای اول آن در اکثر جبهه‌ها بهتر شده و نیروهای ما تقریبا بر اوضاع مسلط‌اند و پیشروی‌های اولیه دشمن متوقف شده و حتی در برخی از مناطق به حالت تدافعی نیز درآمده است و این خود میرساند که تمام مسئولین از روحانی گرفته تا سپاه و بسیج و ارتش و فرمانده گان‌ها و نمایندگان امام در نیروهای مسلح بیکار ننشسته‌اند و با فعالیت‌های طاقت‌فرسای خود موفق بوده‌اند و توانسته‌اند کار بزرگ مرحله اول جنگ را که گرفتن قدرت عمل و امکان از دشمن است به مرحله عمل گذارده و مرحله دوم که شکست و بیرون راندن آنهاست انشاءالله بزودی انجام خواهد گرفت. ناطق

● مجلس دردستور

شوراول طرح دولتی کردن بازرگانی خارجی بتصویب رسید

گزارش کمیسیون امور بازرگانی در خصوص دولتی کردن بازرگانی خارجی اولین دستور جلسه دیروز مجلس بود که توسط مخبر این کمیسیون بشرح زیر مطرح گردید:

گزارش کمیسیون امور بازرگانی به مجلس شورای اسلامی

کمیسیون امور بازرگانی در جلسه روز چهارشنبه ۵۹/۸/۲۱ باحضور نمایندگان وزارت بازرگانی آقایان امداللهزاده ـ بنکدار ـ بیدار تشکیل شد و طرح ۲۲ تن نمایندگان مبنی بردولتی کردن بازرگانی خارجی را ضمنا بتصویب وزرای شورا اول به مجلس شورای اسلامی تقدیم میدارد.

رئیس کمیسیون امور بازرگانی ـ حسب‌الله عسگر اولادی

طرح دولتی کردن بازرگانی خارجی

ماده واحده ـ در اجرای اصل چهل‌وچهارم قانون اساسی جمهوری اسلامی ایران دولت مکلف است حداکثر ظرف سه ماه از تاریخ تصویب این قانون مطالعات و بررسیهای لازم را برای دولتی کردن بازرگانی خارجی بعمل آورده و قانون مربوط را تقدیم مجلس شورای اسلامی نماید.

مخبر کمیسیون امور بازرگانی در صورت وضوح بیرامون طرح مزبور اضافه نمود:

در کشور ما واردات در حدود ۲۰۰ هزار قلم کالا، کانال تجارت که یکی از سودآورترین کارها است وضعیتی جنب عده‌ای را بوجود میکند. سیاست رژیم گذشته مبنی براین اصل بود که هرچه بیشتر کالاهای وارداتی را به کشور توسعه بدهند وکشورما را از لحاظ اقتصادی وابسته نماید. براساس اصل ۴۴ قانون اساسی می‌بایستی این کانال بسته شود، بعدار انقلاب سوءاستفاده‌های زیادی از بار بودن این کانال شد، بطوریکه مقادیر زیادی‌ارز از کشور خارج گردید وکارخانجات متعددی برای‌ورود کالاهای اساسی مردم جهت بازاریکردن مردم صورت گرفت و گروه زیادی که تامین اقتصادی نمایندگان سرمایه‌دار خود را از کارهای تولید بیرون کشیده و بکار تجارت پرداختند. براساس این واقعیتها با مطالعه وتحقیق وباکمک‌وزارت بازرگانی طرحی براساس اصل ۴۴ قانون تجارت تهیه شده که بتواند جلوی این سوءاستفاده‌ها را بگیرد.

پس از توضیحات مخبر کمیسیون چندین از نمایندگان درموافقت و مخالفت با این طرح سخن گفتند از جمله علم‌الهدائی در مخالفت با این طرح یادآور شد: در برنامه‌های انقلابی نباید عجله کرد گاهیکه مسائلی بظر باشکاری وتسلیم ارائه‌ای که در آن عجله شد مسائلی را بدنبال داشت که خودشما انقلاب نبود، کارهائیکه در دولتی شده مثل کارخانه آرمائیس با کمربت عیار سه بر بحوزی اداره شده است من از این می‌ترسم که وزارت بازرگانی در این مسئله نتوانند کارائی مثبتی داشته باشد بنابراین بهتر است که وزارت بازرگانی در شرایط فعلی تنها درامر توزیع کالاهای بازرگانی خارجی مشارکت داشته باشد مانند ربح انگلستان. وشرایط لازم جهت اجرای اصل ۴۴ فراهم شود.

عرابی بعنوان موافق این طرح اظهار داشت: فاسطین این انقلاب از سرمایه‌داران رالوصفت و مفت‌خواری هستند که درجریان انقلاب رامتوقف‌کردند چون می‌دادند آنها چون می‌فکنند دعرابی سپس نه بعار دولتی نکردن تجارت خارجی اشاره نمود و ادامه داد که ورود بی‌حدوحصر کالاها که از طریق تجارت انجام می‌شود به صنعت نوپای داخلی لطمه فراوانی خواهد زد به علاوه واردکنندگان شخصی کراین بنوون وارد کردن کالاهای مصرفی دارند که از طریق آن جامعه بصورت جامعه‌ای مصرفی درخواهد آمد.....

به گزارش خبرنگار پارلمانی، از جلسه دیروز نماینده وزارت بازرگانی که در رابطه با این طرح در مجلس حضور داشت:

در رابطه با طرح ملی کردن تجارت خارجی به نظر وزارت بازرگانی قبل از انقلاب آماده نبود وکتب وزارت بازرگانی قبل از انقلاب تنها وضعیتی وضع تغیرات ولغو آن در رابطه با تجارت خارجی بوده است به همین دلیل این وزارتخانه اطلاع دقیق و آمار کاملی از کالاهای موردنیاز کشور نداشته است.

بعدار انقلاب وزارت بازرگانی در جهت اجرای اصل چهل‌وچهار در رابطه با دولتی کردن تجارت خارجی به تشکیل مراکز ورود کالا برای چند قلم کالای اساسی نمود ولی بدلیل نبود آمار صحیح از میزان مورد نیاز کالاهای اساسی ما در این جهت مشکلاتی داشتیم بنابراین وزارت بازرگانی در شرایط فعلی بدلیل نداشتن آمار کافی و امکانات لازم نمی‌تواند جوابگوی نیازهای مشکل باشد. پس از سخنان نماینده وزارت بازرگانی نسبت به دور اول این طرح رای‌گیری بعمل آمد که به تصویب اکثریت نمایندگان مجلس رسید.

رد طرح تخصیص بودجه جهت نمایندگان

دومین برنامه دستور جلسه روزگذشته مجلس گزارش کمیسیون برنامه وبودجه در خصوص طرح پیشنهادی نمایندگان تحت عنوان "تخصیص بودجه مناسب به نمایندگان جهت‌های انتخابیه برای مصرف در مناطق خود بود که توسط بوشی مخبر کمیسیون برنامه وبودجه به شرح زیر قرائت شد.

گزارش از کمیسیون برنامه و بودجه به مجلس شورای اسلامی

در جلسه مورخ ۱۳۵۹/۸/۲ کمیسیون برنامه و بودجه طرح پیشنهادی نمایندگان تحت عنوان تخصیص بودجه مناسب به نمایندگان جهت‌های انتخابیه برای مصرف در مناطق خود مطرح و به دلایل زیر نامناسب آرا دند.

۱ ـ بموجب این طرح بند به بودجه مخالف قوه مقننه در قوه مجریه ودر جهت خلاف حدود اصول قانون اساسی جمهوری اسلامی میباشد زیرا حل وظایف ماهیت برقرارکنی مقامات اجرائی و نمایندگان واعضاء مقننه مسئولیت مقامات از خود خواهد شد.

۲ ـ با توجه به عدم مسئولیت مستقیم اجرائی نمایندگان در محل و احتمالا عدم تخصص با اشراف به امور اجرائی استان و مشکلات ناشی از فعالیت عمرانی، رسیدگی سلیقه‌ای برای مشکلات نیز فراهم خواهد شد.

۳ ـ در بودجه سال جاری اعتبارات مخصوص برای جبران خسارات ناشی از سیل، هرشهرستان ضروری، طرحهای پیش‌بینی نشده، هزینه‌های‌ویژه و... تامین شده است، و اقدامی برای هزینه‌های خاص توسط نمایندگان باقی نمی‌ماند.

۴ ـ استانداران باهمکاری کمیته برنامه‌ریزی استان از اعتبارات کافی مالی برخوردارند وبمناسبت هر نوع نقل و انتقال لازم را در هزینه‌های عمرانی و تعمیراتی بنمایند.

۵ ـ وجود نهادهای مردمی مثل جهاد سازندگی با دفاتر عمران امام با اعتبارات وسیع و تسهیلات تعمیراتی فراوانی که دارند و اکثریت قریب باتفاق نمایندگان محترم نیز با این نهادها روابط نزدیک مستقیم با عمرمستقیم دارند و نیاز به چنین اعتباری را نفی میکند و علاوه بر آن نمایندگان استان میتوانند در کمیته برنامه‌ریزی استان حضور داشته ودر جزئیات اعتبارات استان نظارت یا دخالت داشته باشند‌ه‌ماری به این اعتبار خاص نمی‌باشد.

۶ ـ در زمینه که نمایندگان و استانداران عامه رابطه مستقیم و نزدیک با مردم و مسائل آنها بوده، امری نهادهای انقلابی مثل جهاد‌ه‌حدود این حلاء را پر میکنند و نمایندگان ارگانهای مردمی نیز در کمیته برنامه‌ریزی حضور می‌یابند.

۷ ـ تکه‌تکه کردن اعتبارات و تخصیص آنها به مجریان مختلف کنترل صحیح عملیات و هزینه‌ها را در چارچوب سیاست کلی دولت انقلابی مشکل و در بعضی موارد غیرممکن خواهد ساخت.

۸ ـ در طرح قید شده است که با همکاری شورای های محلی اعتبارات هزینه شود با توجه به اینکه حدود وظایف و رسیدت شوراهای محلی تاکنون مشخص نشده است اجرای صحیح طرح در عملی از مناطق غیرممکن میباشد.

بنظر این کمیسیون چون اکنون سال مالی در شرف اتمام است، و با توجه به شرایط جاری و کمبود منابع مالی دولت در سال جاری این امر در پیش رسیده نبود و در سال آینده ضمن تدوین ضوابط بودجه، نمایندگان هر استان حق حضور و نظارت در کمیته برنامه‌ریزی استان و تعقیب و پیگیری طرح‌های مصوب استانی را داشته باشند.

کمیسیون سئوالات جواب وزیر ارشاد را قانع کننده دانست

مخبر کمیسیون سئوالات در پایان جلسه علنی دیروز مجلس نامه ۶۷ تن از نمایندگان مبنی‌بر عکس‌العمل کارنامه رئیس جمهوری مندرج در روزنامه انقلاب اسلامی قرائت شد.

قرائت این نامه از آنجا که در دستور جلسه‌قرار نداشت مورد اعتراض شدید بعضی قرار گرفت و در عصر رابطه حضور کرمانی نماینده کرمان نیز بعلت جهت‌گیری‌های سیاسی این نامه به قرائت آن اعتراض نمود. متن این نامه و اسامی نمایندگان امضاکننده آن چنین است:

در صفحه ۲

نامه ۶۷ تن ازنمایندگان درخصوص کارنامه رئیس جمهور

مخبر کمیسیون سئوالات

در پایان جلسه علنی دیروز مجلس نامه ۶۷ تن از نمایندگان مبنی‌بر عکس‌العمل کارنامه رئیس جمهوری مندرج در روزنامه انقلاب اسلامی قرائت شد.

قرائت این نامه از آنجا که در دستور جلسه‌قرار نداشت مورد اعتراض شدید بعضی قرار گرفت و در عصر رابطه حضور کرمانی نماینده کرمان نیز بعلت جهت‌گیری‌های سیاسی این نامه به قرائت آن اعتراض نمود. متن این نامه و اسامی نمایندگان امضاکننده آن چنین است:

در صفحه ۲

اطلاعیه وزارت آموزش و پرورش

وزارت آموزش وپرورش اعلام کرد از حوزه قرآن صحیح به کتاب مطلعات ـ دینی دوره راهنمائی که در بخش آخر کتاب آمده است ضمن استفاده شده است که قرآن باید در پایان سال تحصیلی تدریس شود در حالیکه این بخش از کتاب باید بهمراه تعلیمات دینی و در تمام طول سال تحصیلی تدریس شود.

مخبر کمیسیون برنامه و بودجه ـ احمد توکلی

طرح دوفوریتی رسیدگی به وقایع اخیرمشهد واصفهان

مخبر کمیسیون برنامه و بودجه ـ احمد توکلی

همین رابطه حضور کرمانی نماینده کرمان نیز بعلت جهت‌گیری‌های سیاسی این نامه به قرائت آن اعتراض نمود. متن این نامه و اسامی نمایندگان امضاکننده آن چنین است:

در صفحه ۲

اطلاعیه وزارت آموزش و پرورش

وزارت آموزش وپرورش اعلام کرد از حوزه قرآن صحیح به کتاب مطلعات ـ دینی دوره راهنمائی که در بخش آخر کتاب آمده است ضمن استفاده شده است که قرآن باید در پایان سال تحصیلی تدریس شود در حالیکه این بخش از کتاب باید بهمراه تعلیمات دینی و در تمام طول سال تحصیلی تدریس شود.

مخبر کمیسیون برنامه و بودجه ـ احمد توکلی

رد طرح تخصیص بودجه جهت نمایندگان

دومین برنامه دستور جلسه روزگذشته مجلس گزارش کمیسیون برنامه وبودجه در خصوص طرح پیشنهادی نمایندگان تحت عنوان "تخصیص بودجه مناسب به نمایندگان جهت‌های انتخابیه برای مصرف در مناطق خود بود که توسط بوشی مخبر کمیسیون برنامه وبودجه به شرح زیر قرائت شد.

طرح دوفوریتی رسیدگی به وقایع اخیرمشهد واصفهان

مخبر کمیسیون برنامه و بودجه ـ احمد توکلی

حسن ... عزت عزا
پاسداری که در منطقه بسر میکرد عازم کلاس مبارزه میکرد در تاریخ ۷/۲ مجروح و از این تاریخ شهادتش فرمت نیست
از کلیه هموطنانی که از او اطلاعی دارند درخواست میشود با شماره تلفن ۲۱۲۳ شهرستان بهبهان جزئی عزت عزا تماس حاصل فرمایند.

بقیه سرمقاله

و دگر ایمان میکنی، بحیر و نذر آن جمله بتو عاید میشود"... من عمل صالحا فلنفسه و من اساء فعلیها، و ما ربک بظلام للعبید" (سوره ۴۱ و ۴۶)

اکنون دیگر در پرتو تحلیل و سیمیی که به اختصار تمام در برخیاتی سعی گشت، حوادث روزهای خطیر و بغایت بحرانی را که در ایام میتوان نقد کرد: امام در پاریس، در چهارم آبان ۱۳۵۷ در مصاحبه با خبرگزاری رویتر فرمودند: "اسلام دین سیاسی است، قرآن روش سیاسی و شکوفایی انسان است... رژیم شاه همه آزادیها را در ایران از میان برده است. اگر ما محافظه‌کار بودیم، شاید خواهان آزادی و برابری امکانات اقتصادی و سیاسی میشدیم. اما اسلام در چنان حدی از کمال است که از ابتدای طلوع، پیشرفت خود را بر بحث آزاد و مبارزه با سانسورها بنا گذاشته است" و آنوقت نگاه کنیم که در جمهوری اسلامی ایران که امام عزیزمان بنیانگذار آن شده‌اند، چگونه با انواع "سانسور"ها، جلوی "بحث آزاد" و آزادی رای و ترقی و شکوفائی انسان را می‌گیرند. امام در همین مصاحبه فرمودند: "این حکومت (جمهوری اسلامی) در همه مراتب خود، متکی به آراء مردم و تحت نظارت و ارزیابی و انتقاد عمومی خواهد بود". آیا امکان آنرا میدهند که برابری خواستهای امام حامی عمل بیوندد و با سر انتقادی را با جای بگیرد و تحریم و انگهای مختلف در گلو می‌خنگانند؟ امام در ۱۱ آبان ۱۳۵۷ در مصاحبه با پاترمیرا ایتالیائی فرمودند: "مطبوعات در نشر همه حقایق و واقعیات آزادیم" و در تاریخ ۱۶ آبان ماه ۱۳۵۷ در مصاحبه با مطلق آلمانی اشپیگل فرمودند: "جامعه‌ی آینده‌ی ما جامعه‌ی آزادی خواهد بود و همه‌ی نهادهای نیاز و احتیاج و همچنین استثمار از بین خواهد رفت. اساسی که امروز در نظام پلیسی از فعالیت‌های فکری و آزادی در کار محروم شده است، تمامی امتیازات برقی واقعی و ابتکار را بدست خواهد آورد. جامعه‌ی فردا، جامعه‌ی اربابان و مستبدین خواهد بود که در آن تمامی مردم در رهبری امور خویش شرکت خواهند جست".

بیانات امام بسیار صریح و روشن میباشند ولی آیا برابری گروههای انحصارگر، اجازه داده‌اند و میدهند که امکان آزادی بیان و ارزیابی و انتقاد و شرکت همه‌جانبه در رهبری امور خویش وجود داشته باشد؟ مگر شرط اساسی همه‌ی اینها دادن اطلاعات و آگاهی نیست؟ پس جلوی‌ها که فرود می‌آیند و دیگر حتی بردن نام آزادی نیز رهبری نیز میخواهد چه میشود؟

اگر قرار است آگاهی باشد، و اگر کاسه‌ای زیر نیم‌کاسه نیست، چرا صریح بمردم نمیگویند چه کسی به مقام تابع روحانیت خدای ناکرده اساسی‌ادب کرد، و یا کجا و توسط چه کسی به "اصل ولایت فقیه" اهانت گشت که روزنامه‌ی اطلاعات در تیتر بزرگ دیروز خود مینویسد "بحث اهانت به اصل ولایت فقیه روز پنجشنبه در سراسر کشور برای عمومی اعلام شد". و یا نیز امروز صبح روزنامه جمهوری اسلامی را نگاه کنید: "بدنبال توطئه‌های اخیر علیه رهبری انقلاب و روحانیت مسئول". اگر واقعا توطئه بوده است توطئه‌گران را به مردم معرفی کنند و اگر نبوده است نکند خدای نکرده میخواهند تقابلی بین روحانیت و این گروه و آن گروه بوجود بیاورند. ما بجد از هیئت محترم رسیدگی به حل اختلافات منتخب جامعه‌ی روحانیت مبارز که براساس از پیشتازان انقلاب اسلامی بودند و هستند میخواهیم تحقیق این موضوع را اولویت خاص قائل شوند.

اعلام روز شهادت شهید دکتر مفتح بعنوان روز وحدت روحانی و روشنفکر، طبیعی بسیار مکیست برای برطرف کردن خدائی‌هائی که سانسانه بین از پیروزی انقلاب اسلامی بین روحانی و روشنفکر بجی گرفته بوجود بیاورند. امام در ۲۳ محرم ۱۳۹۲ در پاریس فرمودند "اگر شما را از علما مصرف کنند و شما و آنها در صف علیحده قرار بگیرید، هر دو از بین میروید..." این حرف را کنار بگذارید که "شهای آخوند" شما اگر بخواهید ملک را اصلاح کنید، شهای آخوند نمیشود. از آن طرف هم اگر آخوند بخواهد بگوید شهای روشنفکر، شهای جبهه‌های سیاسی، آنهم صحیح نیست. برای آنکه شما کارشناس اسلامی هستید. قواعد اسلامی را میدانید لکن بعضی مسائل سیاسی را شما نمیتوانید حل کنید. محتاج به آنها هستید. شما نمیخواهید که خودتان حکومت کنید. شما احتمالی حکومت‌سالاری دارید. اداراتتان، حکومت شما، لشکر شما... با این جبهه‌های سیاسی تشکیل میشود. با این دانشگاهها و دانشجویان اداره میشود... امروز اختلافات جوشکنی است... آنها از ما میخواهند که ما با هم اختلاف کنیم. تو به طرف حزب خود بکشی و او بطرف حزب خود. از اینجا حرفها دست بردارید. همه زیر یک بیرق وارد شوید بیرق اسلام... این تاسف دارد که پس از سالهای طولانی که ما زحمت کشیدیم حرف زدیم و خطابه خواندیم و نوشتیم... ما دانشگاه و دانشگاهی را قبول داریم، ما دکترها را قبول داریم...

به‌بعرار محض امام صریح بوده وقت. امام بحق وحدت روحانی و روشنفکر را که با بدی موجودیت ۲۵۰۰ سالهی طاغوت را ضرربخت، سنجیده‌ی رجحان همدلی و چند سالهی خود میدانند، وجدیی که جمهوری اسلامی ایران را بنیان‌گذاری کرد. ولی متاسفانه پس از پیروزی انقلاب دستهائی فاصله‌هائی ایجاد گردید. اساسی ایجاد این فاصله‌ها برایش بود که وحدت همجانبه‌ها نباشد. باید در تساوی باشد. با سلطه یکی بر دیگری با هدف یکی توسط دیگری وحدت ایجاد نمیشود. روحانیت حیات ملت ما است زیرا که بیکی آلی روابط اجتماعی ایران را قرن‌ها است که سازمان داده و احکام حق تعالی را برندگان فروخوانده است و جامعه به این سیکی آلی عمور و بار نیاز دارد و خواهد داشت و روشنفکر قلب ملت ما است زیرا که از علم‌الادیان خبر دارد. تفوق یکی بر دیگری همچنانکه امام نیز فرموده‌اند، بضرر‌ی مرگ خودواست آن کسانیکه در پی این تفوق رفتند خطا کردند. خدایشان نبخشاید هر دو باید باهم باشند ولی بنحوه‌ای همان الیومن‌براه الیومن: هنر خویش را در دیگری بنمایانند و اگر عیبی در وی دیدند، نخست آنرا در خود بجویند این نشد مگر وهی دریی هدف برآمدند. دانشگاهیها بسته شدند و فریاد اعتراض به انحصارگریها بلند شد. ولی اکنون مالروز شهادت شهید مفتح میتواند نقطه‌ی عطفی دیگر بگردد:

با راهپیمائی وحدت، برابری راهپیمائی وحدتی دیگر، وحدتی نازنده گردد و فصل نوی در حیات اجتماعی ما باز کند. فصلی که پی‌آمدنی دگرگونی بنیادی روابط اجتماعی‌اقتصادی کهنی باشد که هنوز بر دست‌وپای مردمان بندهای استثمار خود را سمیده دارند و متاسفانه انقلاب اسلامی ما، بدلیل گمراهیها و کجرویهای نهضتمان کم برخی، هنوز نتوانسته است حتی وجدان به تمار به آن دگرگونی بنیادی را عمومیت بخشد و اجازه ندهد عظمتهای خودجوشی مردمی بخاطر جهل به تمار و کارهای بمرکز و تراکم قدرت، به قصعه‌های خودجوشی مردمی بدل گردد و بهانه انقلاب‌به‌هرگاه تاریخ گشاده شود و نیروهائی که صیانت در ساختمان جامعه‌ئی نوین با دیدی بازو بی‌عقده، که بدام افقهای کران تابیدای توحید و رشد و برقی اساسی را میشکاند و بچلو میرود، معروف گردد و به تخریب خود ودیگری نپردازد.

و با راهپیمائی وحدت، عمومی دیگر خواهند شد و امید وحدت به قصاعی آن، بدل خواهد گشت و از نو قطعنامه‌های آنچنانی خوانده خواهد شد، افتخار مردم را بجای، وحدت واقعی، ارعدیگر دور خواهد ساخت.

در پی انگردن به این و آن، از لیبرال و صد روحانیت و... خواهند رفت و مردم را بمردمی که بی‌عل وعش به صحنه‌ی نبرد مربوطت میایند، با امید خواهد ساخت و مستکبرین جهانی را بر ما مسلط خواهد ساخت.

و مردم نیز بدانند و بیک بدانند که با طلیعه‌ی انقلاب اسلامی، دوران بی طرفی و با خدای ناکرده خودگی و فسردگی و کنارگیری سپری شده است. باید خود مطالبه بمبارزه‌ی مربوطت خویش بگردند و ازجمله اجازه ندهند بنام آبان و بنام شهیدان آبان، بازی‌های قدرت تکرار گردد. مردم نیز بدانند که آنانکه در بازی‌های قدرت می‌افتند، دیگر صم‌بکم عمی فهم‌لایرجعون میشوند در بازی تا آنجا پیش خواهند رفت که خواهند گفت "فرعون، ماهم رئیس" بجاب گذشته‌های دور و نزدیک فراوانی مکاهای این نیل میدار انقلاب است.

اگر قطعنامه‌های راهپیمائی‌ها، برابری قطعنامه‌های وحدت بگردد و همه و همه را دربرگیرد وهی بمعادت دنیوی و اخروی است و آن الارض یرثها عبادی‌الصالحون. ولی اگر جز این گردد، یعنی باشد موازدی در گذشته، از احساسات بی نتایجه مردم برای مقاصد گروهی و حزبی سوءاستفاده گردد، عقوبت الهی نزدیک خواهد بود که انقلابی عظیم، امید جهانی مستضعفین‌را، بدست خود بزیر گردیم. امید که بخشیدی بشود و با علم و خودآگاهی، به حدادوند توکل کنیم که دوستی‌ها و مهرها را بر یک عهد و میثاق پایدار بدارد.

از دم صبح ازل تا آخر شام ابد
دوستی و مهر بر یک عهد و یک میثاق بود

سیم سحر

اطلاعیه دفتر همکاری مردم با رئیس جمهور

بسم‌الله‌الرحمن‌الرحیم

امت رزمنده و قهرمان ایران، روز پنجشنبه ۲۷ آذر سیاه یکسال از شهادت دکتر محمد مفتح عالم روحانی، استاد دانشگاه و بحق مظهر عینی تحقق پیوند روحانی، دانشجو میگذرد. در این عالم که بیش از هر زمان دیگر به اتحاد بین این دو قشر بدی روحانی و روشنفکر و بخصوص روحانی و دانشجو احتیاج است، ما شاهد ناباسامانیهائی در امور دانشگاهها و تعطیلی آنها و تبدلا شاهد از هم دورافتادن این دو قشر میباشیم. دو قشری که بار عمده مسئولیت طاغوت‌شکن امت مسلمان ما را به دوش داشتند. ما همچنین با جریانی مواجهایم که میکوشند با تظاهرات پراکنده‌ای را که به مخالفت با روحانیت انجام میگیرد و سلما جز ابادی فرصت‌طلب و ضد انقلاب کسی در آن دخیل نیست، به گناهی نسبت دهند که بیش از همه اقشار و گروهها ناشر و عامل وحدت عملی روشنفکر و روحانی بوده‌اند و معتقدند که بدون وحدت دو قشر سامی استقلال و تجارت های اساسی انقلاب در معرض خطر قرار خواهد گرفت. با ارایه نظام و مسئولین مملکتی تقاضا داریم تا بنیتین این‌گونه حوادث را صریحا به ملت معرفی کنند و از ملت قهرمان میخواهیم که به تعدادی آیه شریفه:

یا ایها‌الذین آمنوا جاءکم فاسق بنبأ فتبینوا ان تصیبوا قوما بجهالة فتصبحوا علی ما فعلتم نادمین.

آیه ۶ سوره حجرات

ای مومنان هرگاه فاسقی خبر برای شما آورد (تصدیق نکنید) تا تحقیق کنید که مبادا به بحثی چنین فاسقی ام نادانی به قومی رنجی رسانید و سخت پشیمان گردید.

عمل بنابند با ساقطی و قدرت‌طلبان انحصارگر که مسلما خود میدانند این‌گونه حوادث میباشند هر چه بیشتر بزد تنها است قهرمان روحانیون و مسروق‌تر گردند. ما همچنین با اعتقاد به اینکه افراد و احزاب و گروههائی که به ایجاد تفاق و دو دستگی و احیانا توطئه به مقدسات مشغول بوده‌اند پایتنی هر چه زودتر شناخته شده و به ملت معرفی گردند. ضمن اعلام آمادگی جهت شکایت به مقامات مسئول انتظامی و قضائی مملکت هشدار میدهیم چنانچه در این مورد گوناهی بعمل آید خود به معرفی افراد و گروههای خاطی اقدام خواهیم ورزید. در خاتمه دفتر هماهنگی همکاریهای مردم با رئیس‌جمهور از تمامی کسانیکه معتقد وحدت همه‌جانبه روشنفکران مبارز و متعهد مسلمان با روحانیون متعهد و آزاده میباشند میخواهیم که بدون مطرح بودن شعارهای حزبی و گروهی در این راهپیمائی که میبایست معرف وحدت مردم در مطالبه حق و توطئه‌های انرفدرتها باشد، هر چه باشکوه‌تر شرکت نمایند.

دفتر هماهنگی همکاریهای مردم با رئیس جمهور

دیدار وزیر خارجه عراق از تایلند

بانکوک - خبرگزاری فرانسه - معدون حمادی وزیرامورخارجه عراق دیروز صبح گفتگوئی با وزیرامور خارجه تایلند علل جنگ عراق با ایران را تشریح و پیرامون مسائل بعثی با وی گفتگو کرد. وی که از روز گذشته سرگرم دیدارهای رسمی از تایلند میباشد در گفتگوئی با روزنامه‌نگاران اعلام داشت عراق هرگونه ابتکار سازمان ملل متحد را که بتواند به بحران میان عراق و ایران پایان دهد با گمال میل میپذیرد. وی افزود مادام که ایران حاکمیت و تمامیت ارضی عراق را محترم نشمرده این جنگ ادامه خواهد یافت. وزیر امورخارجه عراق نیمی عاطفه شان ساخت محمدجواد بندگوبیان وزیرنفت ایران که صباح گذشته به دست نیروهای عراقی افتاده بگروگانهای جنگ ایران و بحث صلح عراقیکی آزاد نخواهند شد.

از چون دیگر یک سخنگوی دولت تایلند اعلام داشت معدون حمادی طی گفتگوهایش با وزیرامورخارجه تایلند اظهار داشته عراق‌برگرم مرزی افزایش تولیدات نفتی خود و صادرات آن میباشد. وزیر امورخارجه تایلند به حمادی پاسخ داده است کشورش تمایل دارد بعثت‌هام عراق را خریداری کند. با داوری صعود تایلند که قسمت اعظم نفت مصرفی خود را وارد میکند ناگهان از عراق نفت بخریدند.

وزیران خارجه‌دوکشور طی گفتگوهای خود به امکان ایجاد یک‌کمیسیون اقتصادی مشترک برای گسترش بازرگانی میان‌دو کشور اشاره کردند.

دعوت جامعه روحانیت مبارز تهران برای بزرگداشت اولین سالگرد شهادت دکتر مفتح

جامعه روحانیت مبارز تهران با انتشار اطلاعیه‌ای اعلام کرد مقدمات اساتید شهید دکتر محمد مفتح برای جمهوری اسلامی دنیا که برخوری قائد عظیم‌الشان حضرت امام خمینی بنیان‌گذاری شده جمارتنی حران نابدید بود.

جامعه انقلابی ما هنوز خاطره بنیار قبیه عظیما نکوه آن استاد بزرگ که بسیج بوده‌های مظلومی را در راهپیمائی پیروزی بخش بدنبال داشت از یاد نبرده‌ولیلاش‌های نمود بخش استاد برای ایجاد تفاهم بیشتر بین‌روحانی و دانشجو رسیدگی جمارتنی‌های ناپدید این دورگی بوده است.

جامعه روحانیت مبارز ضمن بزرگداشت سالگرد شهادت این روحانی مبارز از کلیه اقشار ملت قهرمان مسلمان وانقلابی بالاخص دانشجویان و دانشگاهیان غریز دعوت میکند که در مجلسی که به همین مناسبت روز چهارشنبه ۵۹/۹/۲۶ از ساعت ۱۴ الی ۱۶ در مسجد ارک منعقد میشود شرکت نموده وبوظیفه انقلابی - مذهبی مرحلگی خود عمل نمایند.

سه عضو دیگر هیئت بررسی مسئله شکنجه در زندانها تعیین شدند

آیت‌الله ... عبدالکریم موسوی اردبیلی دادستان کل کشور با انتشار اطلاعیه‌ای هیئت‌رسیدگی به شایعه شکنجه و وضع زندانیان را معرفی کرد متن این اطلاعیه بدین‌شرح است:

بسمه‌تعالی

به پیروی از دستور حضرت امام خمینی مدظله العالی جهت رسیدگی به شایعه شکنجه و وضع زندانیان و بطورکلی امور زندانها هیئتی مرکب از آقایان حجت‌الاسلام محمد منتظری نماینده امام حسن دادگر دادستان دادسرای عمومی تهران، علی‌اکبر عابدی بازپرس دادسرای عمومی تهران، دکتر کودرز افشارجهرمی عضونوبای نگهبان قانون‌اساسی و رئیس دانشکده حقوق دانشگاه ملی و علی - محمد بشاری جهرمی نماینده مجلس شورای اسلامی تعیین گردیدند تا این مسائل را بادقت و بی‌نظری کاملبررسی نمایند و نتیجه کارشان را در اختیار امام‌وامت قرارهند تا در صورت مشاهده هرگونه خلاف قانون، مجازات‌اسلامی و قانونی درباره متخلفین اجرا گردد هیئت کار خود را ازامروز ۲۶ آذر ۵۹ شروع‌خواهند کرد و همه ارگانهای کشوری و نهادهای انقلابی همکاری لازم بنمایند.

شماره تلفنهای کسب اطلاع از وضع رزمندگان ارتش جمهوری اسلامی ایران

خانواده‌های رزمندگان ارتش جمهوری اسلامی ایران که جویای احوال برادران - درجه‌دارارتو افسران جبهه‌های جنگ هستند، می‌توانند با تلفن‌های زیر تماس حاصل کرده و از وضعیت عزیزانشان مطلع شوند.

۱- اطلاعات مربوط‌برسل نیروی زمینی ارتش جمهوری اسلامی ایران- ۲۸۷۲۸۹ و ۲۸۷۶۲۳-۲۵ و ۲۸۷۶۱۶-۱۸.

۲- اطلاعات مربوط به پرسنل نیروی دریائی ارتش جمهوری اسلامی ایران ۸۲۸۰۲۲.

۳- اطلاعات مربوط به پرسنل نیروهای هوائی ارتش جمهوری اسلامی ایران ۲۲۵۰۰۲۳-۲۶-۷۰.

بهای نفت کشورهای عضو اوپک از ۳۲ دلار به ۳۱ دلار رسید

بانی (اهوازی) اوپک دیروز روی فرمول جدیدی برای تثبیت قیمت نفت موافقت کرد. به موجب آن کشورهای وارداکننده نفت در سال آینده احتمالا قدری بیشتر از بهای کنونی نفت پرداخت خواهند کرد.

وزیران نفت اوپک در فضائی که بخاطر جنگ عراق با ایران مشنج شده‌بود قیمت جدیدی برای خام‌کار بهای نفت‌خام مرغوب به میزان بشکه‌ای ۳۱ دلار تعیین کرد. اما هنگام اجرای این فرمول عده‌ای از ۱۳ عضو اوپک بهای نفت خود را به این سطح خواهند رساند.

در نشست قیمتهای نفت که در سپتامبر گذشته ایجاد شد حد متوسط قیمت نفت اوپک بر مبنای بشکه‌ای ۳۲ دلار بود.

هرمزتوحیدی وزیر نفت ونزوئلا پیش‌بینی کرد که در ژانویه آینده بیشتر اعضای اوپک قیمت نفت خود را به حدود ۳۵ دلار خواهند رساند دکتر کالدرون پیش‌بینی کرد که قیمت کل افزایش نفت در سال آینده حدود ده درصد خواهد بود.

توافق اوپک برای نفت سنگ عربستان سعودی که اوپک بطور سنتی بعنوان پایه محسوب میشد ۳۲ دلار قیمت تعیین کرده‌است. عربستان سعودی قبلا اعلام کرده‌است که از تاریخ اول ژانویه حدود دلار بهای نفت خود را افزایش داده و قیمت آنرا به ۳۲ دلار رسانیده است.

در مالی اعلام شد که قیمت نفت‌خام پایه در هر جائی میتواند تا میزان ۳۵ دلار تعیین شود و قیمت نفت مرغوب‌خارج‌است تا ۲ دلار افزایش یابد.

جوجوتو وزیر نفت اندونزی گفت این توافق قدمی در جهت متحد کردن قیمتهای نفت اوپک در نظام دقیقی است که‌از سال ۱۹۷۹ به این طرف متروک گذاشته شد.

دفاتر جدید خبرگزاری پارس در خارج از کشور

این اطلاعیه اخیرا از سوی خبرگزاری پارس انتشار یافت:

بسمه‌تعالی

سازمان خبرگزاری پارس بمنظور رساندن صدای حق‌طلبانه جامعه‌انقلابی و اسلامی ایران بکوش مسلمانان و افکار عمومی جهان در پی اجرای مرحله اول برنامه‌سازمانی و گسترش این سازمان فعالیتهای خبری خود را در بیرون - مشهد، دهلی‌نو و اسلام آباد آغاز کرد.

سازمان خبرگزاری پارس رویدادهای کشور جمهوری اسلامی ایران را توانهای انگلیسی و عربی بخارج مخابره نموده و با تهیه بولتن‌های روزانه بطور سیر از جریان انگلیسی و ایران‌گوه (برسان عربی) اخبار داخلی را فراگیر سنده. سازمان خبرگزاری پارس امیدوار است با این اقدام بتواند جهت آشنائی واقعی مردم جهان ... به ملت ایران و اهداف مقدس جمهوری اسلامی گام موثری برداشته و با انجام برنامه‌های مرحله‌ای پیش‌بینی شده مقدمه نوینی در تاریخ خبرگزاریهای مردمی جهان بگشاید.

بنابه نوشته روزنامه گاردین روند جنگ به سود ایران است

خبرنگار گاردین در بغداد دیروز این روزنامه درباره‌اخبار جنگ‌جمهوری عراق در ایران نوشت:

با وجودی که آبادان شهر جنگ‌زده‌ای است ولی با شکست هیچ مبارزه جوئی ندارد. بیشتر اهالی شهر ترک کرده‌اند و بیشترین مکه رامبردان تشکیل میدهند که اکثرا مرزبار یا بیکار و راننده هستند. مواد غذائی مانند سبزیجات و میوه و نان تازه و گوشت و برنج به وفور یافت میشود و خیابانهای شهر هر روز رفتگری میشود. روحیه مدافعان بسیار قوی بنظر میرسد. گاردین می‌افزاید باوجود برتری نظامی عراق‌این‌کشور عملا وادار به عقب‌نشینی شده است و روند جنگ به سودایران است. نیروهای عراقی موفق به استقرار پل برای عبور از رود بهمن‌شیر نشده‌اند و بقایای شکست این اقدام همراه با تجهیزات نظامی چون بلدوزر، جیپ، کامیون و تانکدار در مخاصمه‌های اطراف دیده میشود.

روزنامه گاردین در بخش دیگری از این گزارش می‌افزاید. عراقی‌ها گلوله‌های به سمت گروه روزنامه‌نگاران شلیک کردند.

برژینسکی از مقامات آمریکا خواست تا روابط فوق‌العاده باصدام ایجاد نمایند

دمشق - خبرگزاری پارس - برژینسکی مشاور امنیتی کاخ‌سفید رویای خود را بصورت گرد که از صدام نگرانی حمایت نموده و نه تنها روابط حسنه خود را با وی حفظ نماید بلکه روابط فوق‌العاده‌ای نیز برقرار نماید.

روزنامه بیت سوریه که این خبر را گزارش داده است از قول مسافرینی که از عراق به سوریه وارد شده‌اند نوشته است که بمب نورتن و شلیکهائی که تمام شهرهای عراق را موردکوبه مشکلات اجتماعی دیدی در عراق ایجاد شده است این مشکلات به سبب جنگ صدام وادامه‌آن و برای تاسیسات صنعتی‌وموسسات عمومی ایجاد شده است این روزنامه همچنین می‌افزاید که کشور فاقدی مواد غذائی در عراق وجود داشته و بازرسایی عمومی در سراسر مملکت بچشم میخورد.

هواپیمای کلمبیایی با ۱۲۹ سرنشین توسط جنبش چریکی این کشور ربوده شد

بوگوتا - آنونیمه برس - بگزارش خبرگزاریها چند دقیقه قبل ازورود رهبران دوکشور آمریکا و لاتین به سالمارتا در کلمبیا هواپیمای شرکت هواپیمائی کلمبیا حین انجام یک پرواز داخلی ربوده شد و هواپیمایان آنرا بجهت به فرود در فرودگاه این شهر کردند هواپیما حامل ۱۲۹ مسافر از جمله سه خبرنگار بود. پس از فرود هواپیما، فرودگاه در محاصره نیروهای ارتش قرار گرفت. هدف گروه هوائی ربودن کشورهای آمریکای لاتین ترک در مراسم بادبود بیحاصل ناکام‌برگسیون بولیوار است که سناتور خیلی از رهبران آمریکای لاتین را از رسیدن به سطح اسپانیا خارج کرد.

محکوم این ترک هواپیمائی گفت هواپیما ده دقیقه پس از برخاستن از فرودگاه بوگوتا ربوده شد و هواپیمایان آنرا بجهت سالمارتا در ساحل دریای کارائیب بردند.

و از سوی دیگر دفتر هوانوردی حربی اسلامی رئیس‌جمهوری کلمبیا در سالمارتا اعلام کرد هفت هواپیمایان لحظه ربودن به این خواسته بوده ولی با وجود این وی در مراسم شرکت خواهد کرد.

به گفته یک مقام کلمبیائی چریکهای ربایننده هواپیما خواستند شاید علی دو راهنمو و روزنامه‌نگار بوگوتا بوده‌اند.

جریکهای جنبش ۱۹ اوریل عضو پیروی دریک بیانیه ۲۹ دیشبانی جنگ کامل تلیه دولت کلمبیا را اعلام کردند.

بیانیه آخرین گزارشان رسیده جریکهای ربایننده هواپیمای شرکت هواپیمائی کلمبیا دو من دیگر از سازمان این هواپیما را آزاد کردند و مقامات پادشاهی موافقت کردند که به هواپیما برای پرواز به محل دیگری در آمریکای لاتین یا دریای کارائیب سوخت بدهند همین نفت دهنو هواپیما پایان مطلوم است.

تکذیب شایعه تعطیل مبلغ کودکیا

روابط عمومی سازمان مهرسنجی کشور در اطلاعیه‌ای اعلام کرد از آنجا که برای تعدادی از کارکنان مهدهای کودک این موضوع پیش آمده است دلیلی برای تعطیل روضه است دلیلی و عمومی مادران بوجود آورده‌است.

بی‌اساس بعضی مهدهای کودک را تعطیل نموده و این شایعه را در ردیف همان شایعاتی جدانسته که دلیلی برای تعطیل روضه است دلیلی و عمومی مادران بوجود آورده‌است.

سازمان شهری باغ ملی تهران

چهارشنبه ۲۶ آذر ۱۳۵۹
توانم ۹ صفر ۱۴۰۱

اذان صبح ۷/۱۰
پایان نیمه ۱۸/۲۲
طول روز ۱۱ ساعت و ۴۰
طلوع‌صبح (خورشید) ۷/۳۱
طلوع‌آفتاب (خورشید) ۷/۰۳
ظهرشرعی (خورشید) ۱۲/۰۲
اذان‌ظهر (خورشید) ۱۲/۱۰

بودجه: خوش زیر نظر انجمن شهرداران جمعیت معاصر

روزنامه انقلاب اسلامی
صاحب‌امتیاز: سید ابوالحسن بنی‌صدر
مدیرمسئول: محمدجعفر ...
سردبیر: سید جمال‌الدین موسوی
نشانی: دوم خیابان ... تلفن: ...

چاپ: شرکت افست‌سهامی — منطقه ۱۱ پستی — تلفن ۲۹۸۵۲۱

الکساندر هیگ فرمانده سابق ناتو، وزیر خارجه آمریکا شد

آرپروا - خبرگزاری یونایتدپرس: روزنامه آرپروازیاشنیک دیروز گزارش داد رونالد ریگان به رهبران جمهوریخواه مجلس سنای این کشور گفته است که انتخاب نهائی وی برای وزارت امور خارجه آمریکا "الکساندرهیگ" ژنرال اسبق این کشور است.

این روزنامه نیمال از یکی از منابع موثق سا دوست ریگان این موضوع را روز جمعه ضمن ملاقات با ۱۹ تن از رهبران‌سنا در اقامتگاهش فاش کرد. سنا یکشنبه این منابع ریگان همچنین به این افراد گفته است "همین جی وانت" وزیر کشور منصب اوست.

مارگوین‌برگ سخنگوی ریگان گفت‌سناتور اعضای کابینه در اواخر این هفته معرفی خواهد شد ولی او در مورد گزارشاتی که راجع به اینکه الکساندر هیگ رئیس کارکنان کاخ‌سفید آمریکا در زمان نیکسون وانگرت ریاست دفتر کاخ سفید را عهده‌دار بوده‌اند نظری نداد.

الکساندر هیگ در جریان ماجرای واترگیت تمام بهارهای دیپلماتیک و مدیریت خود را بکار برد تا از استعلال ریاست جمهوری نیکسون جلوگیری کند. موضع او در سیاست خارجی به موضع رونالد ریگان نزدیک است. بعنوان مثال هیگ خواستار شده است که سنا معاهده سالت ۲ را کنار بگذارد و برای مقابله با قدرت اتمی روز افزون شوروی سیاست جدیدی اتخاذ کند. هیگ فلاوه‌بر تجربه‌های کاخ سفید دارای سابقه همکاری با هنری‌کیسینجر و نیز بمدت ۴ سال وسیع فرماندهی عالی ناتو را دارد.

هیگ در دوران ریاست جمهوری جرالد فورد به فرماندهی عالی‌پیمان ناتو برگزیده شد.

انتصاب هیگ که ۵۶ سال دارد احتمالا جنجالبرترین انتصاب رونالد ریگان خواهد بود. الکساندر هیگ در آخرین ماههای ماجرای واترگیت ریاست دفتر کاخ سفید را عهده‌دار بوده و برخی ناظران معتقدند که هیگ در آخرین روزهای نزدیک به کناره‌گیری نیکسون در اوت ۱۹۷۴ نظریه‌ای مبنی قائم‌مقام ریاست جمهوری را ایفا میکرد. ریگان هفت تن دیگر از وزیران کابینه خود را در همه گذشته تعیین نمود. طبق آخرین اخبار رسیده روز گذشته پست هیگ به عنوان وزیر خارجه آمریکا رسما تائید شده است.

آغاز واکسیناسیون فلج اطفال در استان مرکزی

سخنگوی وزارت بهداری طی اطلاعیه‌ای اعلام کرد واکسیناسیون عمومی علیه فلج اطفال از تاریخ ۵۹/۹/۲۲ در شهرهای استان مرکزی آغاز شده است.

انتصاب هیگ که ۵۶ سال دارد احتمالا جنجالبرترین انتصاب رونالد ریگان خواهد بود. الکساندر هیگ در آخرین ماههای ماجرای واترگیت ریاست دفتر کاخ سفید را عهده‌دار بوده و برخی ناظران معتقدند که هیگ در آخرین روزهای نزدیک به کناره‌گیری نیکسون در اوت ۱۹۷۴ نظریه‌ای مبنی قائم‌مقام ریاست جمهوری را ایفا میکرد. ریگان هفت تن دیگر از وزیران کابینه خود را در همه گذشته تعیین نمود. طبق آخرین اخبار رسیده روز گذشته پست هیگ به عنوان وزیر خارجه آمریکا رسما تائید شده است.

دیدار خانواده شهید مفتح با امام

دیدار خانواده شهید دکتر مفتح با امام است در آستانه سالگرد شهادت دکتر مفتح و یادآوری از صبح دیروز خانواده شهید دکتر مفتح به همراه خانواده دوبادار شهید اصغر حسینی و جواد بهمنی بحضور امام خمینی رهبر انقلاب و نیابتگذار جمهوری اسلامی ایران رسیدند.

سخنرانی

حجت‌الاسلام محمد - محمد شمسی بمناسبت اولین سالگرد شهادت استاد شهید آیت‌الله دکتر محمدمفتح در روز جمعه ۲۸ آذر ساعت ۳ بعدازظهر در مسجد - سجاد واقع در آجودانیه حسن سخنرانی میکند.

سیاسی خارجی ۳۲۸۵۳۹

اطلاعیه هیئت منتخب جامعه روحانیت

(صفحه ۱)

انتظار داشته که بمنظور خنثی نمودن توطئه‌های دشمنان کشور و انقلاب از این خواست‌حیاتی و برارزش امام که گرارا روی آن تاکید بلیغ فرموده‌اند حمایت‌داری نمایند و نیز از مورد توافق مسئولین و دست اندرکاران اداره کشور و متعهدان بارسازی صحیح اسلامی با نا کوتاه کردن دست محتاجین و عناصر بین‌المللی خدشه‌دار نگردد و با عدم طرح مسائل اختلاف‌انگیز و رعایت حفظ وحدت کلمه موجبات تقویت روحیه ملت مبارز ایران به ویژه رزمندگان بیکار بین حق و باطل را فراهم سازند.

سانسانه‌ا تاریخ جلسه‌دیروز (شنبه ۵۹/۹/۱۵) بار روزنامه‌های منتسب به جبهات حتی رادیو و تلویزیون در رویه گذشته خود تغییر مطلوبی نداده و تبلیغات و تحریکات و حرکاتی در برون اختلافات کمالان در جامعه و در سطح کشور بوجود و از طرف مسئولین بافشاء نمیه تصمیم جلسه مذکور هیچگونه عکس‌العملی مبنی بر محکوم نمودن جریانات نامبرده نشان داده نشده‌است.

این هیئت با تاکید بر موقعیت عظیم روحانیت در پیشبرد انقلاب و احترام عمیق به احساسات پاک و ایمان به رشد اسلامی و انقلابی ملت هوشیار ایران بحکم علاقه به حوادث امام و وظیفه تذکر اسلامی از مسئولین امور توجه به مضمون مواضعشان را خواستار و هم اکنون در رابطه با اعلام عزای عمومی و راه - پیمائی از تمام اقشار ملت بویژه جامعه روحانیت مبارز کشور و بویژه‌ندگان و گویندگان انتظار دارد برنامه‌های مربوطه را بصورت برنامه‌ریزی مراسم بصورتی که صافی با حفظ وحدت و اصول تفاهم بین تمام طبقات باشد اجرا نمایند و در این راه رضای خدا خشنودی امام و مصلحت کشور را منظور دارند.

"و ما توفیقی الا باالله علیه توکلت و الیه انیب"

هیئت منتخب جامعه روحانیت

محمدرضا مهدوی کنی - سید عبدالکریم موسوی اردبیلی - سید هادی خسرو شاهی - مصطفی ملکی - احمد مولائی