بشّر عباد الذین یستمعون القول فیتبعون احسنه
مژده ده آن بندگان را که به سخن ها گوش فرا میدهند و از بهترین آنها پیروی میکنند

انقلاب اسلامی

سه‌شنبه ۱۸ شهریورماه ۱۳۵۹ - ۲۸ شوال ۱۴۰۰ - ۹ سپتامبر ۱۹۸۰ - شماره ۳۴۸ - سال دوم
تکشماره ۱۵ ریال

فرمان امام به دادگاههای ارتش

چنانچه مورد اتهام یکی از فرماندهان ارتش باشد باید بوسیله فرمانده کل قوا احضار شود

روز ۱۷ شهریور یوم الله است

صفحه آخر

رئیس جمهور: خطر وقتی است که شما در صحنه نباشید

بدعوت دکتر ابوالحسن بنی‌صدر رئیس‌جمهورمنتخب ملت ایران بعداز ظهر دیروز سیل جمعیت میلیونی سوی میدان شهدا سرازیر شد و رئیس جمهور در اجتماع با شکوه مردم تهران در یک سخنرانی نسبتا" طولانی درباره لزوم حضور مردم در صحنه عمل در جامعه و خصوصیات یک جامعه شرک‌آلود و تفرقه افکنان وکسانی را که می‌خواهند با روشهای شرک‌آمیز جامعه را به حاکمیت خود درآورند سخن گفت. وی در این سخنرانی مسائل مهمی را در زمینه کابینه جدید دولت، تبلیغات تحریک‌آمیز، جوسازی توسط عناصر جوساز وبعضی مسائل دیگر بطالبی را بیان داشت:

خانواده‌های شهدا باعزیزان گلگون کفن خود در بهشت زهرا دیدار کردند

تجدید میثاق پرشکوه مردم باشهدای جمعه سیاه در سراسر کشور

درصفحه ۱۱

نخست وزیر درمجلس: به رئیس جمهور گفتم بهیچوجه حاضر نیستم شما برخلاف میلتان حرکت کنید

مجلس شورای اسلامی یکشنبه گذشته جلسه علنی داشت. در این جلسه که ساعت ۹/۲۰ دقیقه با تلاوت آیاتی از کلام‌الله مجید آغاز شد نامه رئیس‌جمهور مبنی‌بر تصویب ۱۴ وزیر از ۲۱ وزیر معرفی شده از جانب نخست‌وزیر مطرح گردید و سپس نخست‌وزیر پیرامون معرفی اعضاء کابینه توضیحاتی داد، در پایان با تصویب مجلس مقرر گردید نخست‌وزیر در نامه‌ای خطاب به مجلس بیش‌از نصف اعضاء کابینه را معرفی کند و جلسه سه‌شنبه نیز به بحث پیرامون برنامه دولت اختصاص داشته باشد.

درصفحه ۳

توضیح و پوزش

بعلت تراکم مطالب موفق به چاپ ادامه پاورقی "کارتر سادات، بگین‌وکمپ‌دیوید" و مطالب "بیم‌وامید" نشدیم ادامه این مطالب در شماره آینده چاپ خواهد شد.

درصحنه بمانید

بسم‌الله‌الرحمن الرحیم

با درود به شهیدان ۱۷ شهریور که در همین میدان در خاک و خون غلطیدند تا مقاومت دشمن را درهم بشکنند، با درود به مردم تهران و حومه تهران که دریکی از بزرگترین اجتماعات شرکت کردند.

رئیس جمهوری در آغاز با اشاره به شایعه حمله برخی عناصر توطئه گر به بعضی جاها برای ایجاد زدوخورد و برخورد و اشاره به پیامی که برای مردم فرستاد گفت.

خطر وقتی است که شما در صحنه نباشید، شما زنان و مردان یعنی انقلابیون دورانساز در صحنه نباشید، بنابراین از آنها که هنوز درخانه بودند خواستم که برای اینکه سخنان مرا بشنوند و ببینند به خیابانها بیایند و به سوی این میدان روانه شوند. اگر این لطفی که امروز شامل حال شده است و سخنان من مستقیما پخش میشود، برجا بماند، ممکن است شما نوبت دیگر هم سخنان مرا بشنوید ولی مهمتر از شنیدن سخنان من حضور شما در صحنه است، امروز کوچه ها و خیابانهای تهران باید روح ۱۷ شهریور را زنده کند.

شما مردم تهران در این اجتماع بزرگ که میباید پیانگر وحدت و روح مقاومت نسل انقلابی امروز باشد باید ضعف ها را جبران کند، باید روحیه یاس را از بین ببرد. همه شما باید با دلهای صاف از خدا بخواهید مردی را که مظهر روح مقاومت شماست، امام خمینی را زنده نگهدارد و به او عمر طولانی عنایت فرماید تا همچنان پیانگر وحدت ملت مسلمان، و ضامن تداوم انقلاب پیروز ما باشد. اینست که به شما زنان، مردان، خواهران، برادران، پدران و مادران باید بگویم که امروز کوچه ها و خیابانها از آن مردم تهران است. و این حرکت شما بطرف میدان همچنان باید ادامه پیدا کند، تا پیانگر خواست وحدت مردم ما و خاست تداوم انقلاب ما و استقرار حکومت اسلامی برای تضمین آزادی و استقلال و اجرای نظام اسلامی بمنظور گشودن فضاهای نوبروی نسل جوان کشور باشد. این حرکت حرکتی است که باید ابرقدرت آمریکا را از خیال توطئه منصرف کند و ایادی او را در منطقه از توطئه سازی برضد ما منصرف کند. به صد ام حسین و به نوکرهای داخلی ابر قدرت آمریکا بگوید، این امواج بیکران انسان، هشیار و آگاه، مصمم به ادامه راه انقلاب و استوار در حفظ جمهوری اسلامی ایرانند. شما مردان و شما زنان امروز تهران را به رستاخیز بزرگ خلق بدل کردید و این رستاخیزی است که همه تبلیغات مایوس کننده و گمراه کننده، همه آن تبلیغاتی که میگفت مردم احساسات دارند اما شعور و آگاهی ندارند و میآیند مثل موج اما نمی مانند و میروند، خاتمه بخشید. آنها که هنوز باور

درصفحه ۲

احتمال بمب‌گذاری در میدان شهدا پخش کرد. این پیام را دکتر بنی‌صدر رئیس جمهوری به مردم تهران و حومه دادند.

بسم‌الله الرحمن الرحیم

مردم مسلمان تهران و حومه امروز روح شهیدانیکه مقاومت رژیم شاه را در هم‌شکستند در میدان شهداء به گواهی ایستاده است. یکبار دیگر هشیاری شما همه آنها را که گمان میکردند مردم آگاهی ندارند، احساسات دارند حیرت‌زده کرد، امواج عظیم انسانی روی به میدان شهدادارد چون میدانند حضور شما در صحنه تا کجا تعیین‌کننده است. تبلیغ میکنند که به این‌جا حمله خواهد شد، به آنجا حمله خواهدشد، بهتر است در خانه‌های خود بنشینید و سخنان رئیس جمهور را با آرامش گوش کنید واینک رئیس جمهور به تو مادر، به تو پدر، به تو خواهر وبه تو برادر هشدار میدهد که آرامش کامل خواهد بود امروز روزی است که حضور تو در صحنه تعیین‌کننده است خانه‌ها را ترک کنید وبکوچه و خیابانها درآئید وبسوی میدان شهدا روی آورید امروز تهران باید نمایش وحدت بدهد امروز تهران بایست نمایش بسیج جمهوری اسلامی بدهد امروز تهران نمایش حمایت بدهد.

از شعارهای مردم

به گفته بنی‌صدر، صدا وسیمای ما ازانحصار، آزاد باید گردد

مشخصه سیاسی یک جامعه شرک زده انحصار حکومت بیک گروه است

دعوت رئیس جمهوری ازموافقانی که مخالف شده‌اند

به‌نام خدا

دکتر سیدابوالحسن بنی‌صدر رئیس جمهوری در مراسم دومین سالگرد شهدا ۱۷شهریورخونین ازمخالفان خوددعوت‌کرد که روز جمعه ازساعت۸/۵ الی ۹ درجلو نخست‌وزیری اجتماع کنند لازم‌به‌تذکراست که مخالفان باید کسانی باشند که در ابتدای انتخابات ریاست جمهوری‌برای‌انتخاب ایشان فعالیت میکردند. اما درزمان کنونی باوی مخالف‌شده‌اند

پیام رادیوئی رئیس جمهور قبل ازمراسم ۱۷ شهریور

بدنبال مطلبی که صدای جمهوری اسلامی ایران در مورد

دردرگیریهای دیشب: دهها تانک عراق منهدم شد

فرمانده سپاه ۳ زرهی (اباذر) صبح امروز اعلام کرددر درگیری‌های شدید هوائی و زمینی بین نیروهای مسلح‌ارتش جمهوری اسلامی ایران زاندارمری و سپاهیان پاسدار با مردوران بعث عراق که با ساعت یک بامداد امروز ادامه داشت دهها تانک عراقی توسط هواپیماهای ایران در مرز قصرشیرین منهدم شد و تلفات سنگینی به مردوران بعث عراق وارد آمد. در این درگیری تعداد زیادی از مردوران بعث عراق کشته و مجروح شدند. براساس همین گزارش در این درگیری ۲ تن از برادران ارتشی شهید و تعداد ۲۰ نفر زخمی شدند و آب و برق قصرشیرین بر اثر اصابت‌گلوله‌های توپ ارتش مردوران بعث عراق قطع شده است. در پایان این گزارش آمده است که هم‌اکنون قصرشیرین از آرامش نسبی برخوردار است.

بیانیه ستاد عملیات مشترک غرب کشور

کرمانشاه- خبرگزاری پارس- روابط عمومی ستاد عملیات مشترک غرب کشورساعت ۱۸/۳۰ دقیقه یکشنبه گذشته این بیانیه رادر اختیار خبرگزاری پارس گذاشت:

با تائیدات خداوند سبحان اعزامی به سردشت همچنان در حال پیشروی‌ومنهدم کردن پایگاههای‌ضدانقلاب است. واحدهای نظامی ما نیز در مرزها درحال سرکوب کردن شدید دشمن متجاوز عراق میباشد این قاطعیت بیانگر رسالت انسانی ما است که در مقابل فشار تسلیحاتی و تبلیغاتی مخالفین جمهوری اسلامی انجام میگیرد. اکنون که این‌امر بر ما مشهود است فشار دشمن از داخل و خارج‌در این‌منطقه نه ضامن برای آزادی و استقلال خلق‌های کرد است و نه برای کنترل امنیت منطقه چگونه میتوانند ضامن آزادی خلق‌های کرد باشد درحالی که ماموریت این‌عمل را بختیار و پالیزبان و اشرف و اویسی‌با همکاری دقیق عراق بعهده گرفته‌اند چگونه میتوانند ضامن استقلال خلق کردباشند درحالیکه همزمان با تجاوزات مرزی عراق به خاک ایران احزاب چپ و راست منطقه فعالیتهای مسلحانه خودرا علیه‌جمهوری‌اسلامی‌گسترش میدهند چگونه میتوانند حافظ منافع کرد باشند این‌گروهکهای پوسیده فدائی و کومله و دمکرات درحالیکه سرانشان بودجه تسلیحاتی خودرا مستقیما" ازسیا و موساد دریافت مینمایند مگر همین مزدوران وابسته نبودند کدوقتی از مردم کرد در بعضی نقاط دربارمجنگ با رژیم جمهوری‌اسلامی نظرخواهی کردند بامخالفت شدید همین مردمی که اکنون بازور سرنیزه به اختناق کشانیده‌اند روبرو میشوند. برادر مسلمان وغیور کرد فریب این ناپاکان دون صفت را که هر روز بشکرخدا درحال فرار میباشندنخورید شمامرزدار اسلام باشید اینان راخود بگیریدشان و تحویل جمهوری اسلامی دهید ناخدا از شما راضی شودو شمااى ارتشیان عراق چگونه تحمل‌کرده‌اید و به آغوش ملت انقلابی خودباز نمیگردید درحالی‌که خود شاهد اختناق حاکم بر ملت خود واعدامهای هولناک سازمان اسخبارات عراق هستید چگونه اجازه میدهید مستشاران‌امریکائی و مصری واسرائیلی بعنوان فرماندهان شمارا عاملین جنایت قرار دهند و بعنوان عامل اختناق بملتتان معرفی نمایند. مگر نه این است‌که اکنون ملت‌شما همچون دو سال قبل ایران قیام کرده است‌و هر روز با تظاهرات پرجمعیت درشهرهای مرکزی خواهان‌حکومت اسلامی هستند ملت‌شما درمرحله‌ای از تاریخ خود قرارگرفته که تجربه انقلاب ایران‌را بخاطر دارد فراموش نکنید که انقلاب اسلامی مردم شما پیروز است و پس از پیروزی تمام عاملین فساد واختناق رابه پای میز محاکمه خواهدکشاند پس‌شما ای سربازان‌و افسران ارتش عراق همانندیگر سربازان وافسران خوددرمراکز شهرها از پادگانها فرار کرده به تظاهرات مردم خود بپیوندید مابا اسلحه‌هایمان و ایمانمان‌همگی پشتیبان انقلاب شمائیم.

بسمه تعالی

جناب آقای محمد جعفری مدیرمسئول محترم

باکمال تأسف و تأثر درگذشت پدر گرامیتان را به جنابعالی و خانواده محترم ازصمیم قلب تسلیت عرض نموده وبقای عمر بازماندگان را ازخدای بزرگ مسئلت داریم.

کارکنان روزنامه انقلاب اسلامی

چگونه میشود آموزش وپرورش اسلامی داشت؟

این بسیار طبیعی است که کشور با پیروزی انقلاب اسلامی ایران بایسی در اسلام و با اسلام پیش برود. کسانیکه در ساختمان آینده کشور اسلامی ایران شرکت دارند و بخصوص نسل آینده کشور بدست آنها تعلیم و تربیت می‌بینند، بایسی مسلمان باشند. بحث بر سر این نیست که در کشوریکه در سایه اسلام انقلاب کرده است و آنرا به پیروزی نیررسانده، و بیش از ۹۸% مردم در مراجعه به آراء عمومی به جمهوری اسلامی رای داده‌اند، معلمین و کسانیکه ساختمان نسل آینده کشور بدست آنهاست بایستی مسلمان باشند چه این مسئله بدیهی است. بحث بر سر این است که چه روشی باید اتخاذ کنیم تامسلمانان‌به استحدام آموزش و پرورش درآیند. بنابراین در اینکه معلمین کشور بایستی مسلمان باشند نه کسی را شک است و نه تردید. بحث بر سر اتخاذ روش است نه اصل این معنی که معلم مسلمان باشد کسانیکه کوشش میکنند با گفتارهای چندپهلو و مبهم بحث را از مجرای اصلی خود منحرف کنند به بیراهه میروند. به نظر اکثر کسانیکه نسبت به بعضی امور و بخصوص امور استخدامی معلمین انتقاد میکنند برسراصل موضوع که معلمین مسلمان باشند موافق نظر دارند. بنابراین کسانیکه می‌گویند: "ما نمی‌توانیم به غیر اسلامی‌ها اجازه دهیم در مدارس‌مان کمانند مساجدمیماند به "اذان‌گوئی" و پیش‌نمازی بپردازند. نمی‌توانیم از افرادیکه به اندیشه‌های ابزاری معتقدند این انتظار را داشته باشیم تا بینشهای انسانی تعلیم دهند" مسئله‌ای را عنوان میکنند که از نظر مردم مسلمان ایران که انقلاب کرده‌اند روشنی و وضوح کافی دارد و محل اختلاف و بحث نیست. اما وقتی ضابطه استخدامی در فلان ارگان انقلابی یا فلان وزارتخانه موکول به سوالاتی از این قبیل باشد:

- نظرتان در مورد بهشتی چیست؟
- بهشتی و بنی‌صدر و آیت را در برابر یکدیگر تحلیل‌کنید
- چرا بنی‌صدر با مجاهدین مرتبا ملاقات میکند در این صورت بازهم میشود گفت که بنی‌صدر مکتبی است؟
- نظرتان راجع به خلخالی و بازرگان چیست؟
- مواضع حزب جمهوری را قبول دارید یا نه؟
- نظرتان راجع به حزب جمهوری و افراد آن چیست؟
- موضع حزب جمهوری در مقابل بنی‌صدر چیست؟
- مصدق و کاشانی اختلافشان چی بود؟
- شورای انقلاب در خط امام هست یا نیست؟
- نظر بنی‌صدر نسبت به انقلاب فرهنگی چیست؟
- خط امام را تعریف کنید

با طرح چنین سئوالاتی و نظایر اینها ما نه تنها قادر نخواهیم بود که مسلمان را از غیر مسلمان تشخیص بدهیم بلکه دقیقا به فرصت‌طلبان ریاکاران، دوکویان، دروغ‌گویان، قدرت‌طلبان، فرصت بدهیم با از راه حیله و تزویر و پاسخ دادن به سئوالات مطابق میل سئوال کننده در کارها وارد شوند. اگرخواهیم بقول برادرمان آقای رجائی کسانیکه بیش ابزاری دارند وارد شوند، با طرح اینگونه سئوالات ما قادر نخواهیم بود که از ورودشان جلوگیری نمائیم.

یکدفعه بحث بر سر این است که خیر این سئوالات و مجاهدها نیست و ضدانقلابیون اینها را میسازند، در

صفحه آخر

«و «جلال» که خلاصه زمانه‌اش بود»

در صفحات اندیشه

بنی صدر خطاب به مردم: خطر وقتی است که شما در صحنه نباشید

● امروز تهران اینجاست و میگوید که این روشهای تحریک آمیز (در رادیو و تلویزیون) به زیان جمهوری است

ندارند به این اجتماع بزرگ بنگرند و بخود بیایند و بدانند که مردم ما مردمی نیستند که تماشاگر صحنه سازان و توطئه پردازان باشند. مردمی هستند که هر وقت احساس خطر و سستی کنند، هر وقت احساس کنند که حق دارد مغلوب میشود، مثل امروز همچنان که در اینجا گرد آمدند، به خیابانها میریزند.

رئیس جمهوری سپس با اشاره به ۱۷ شهریور و اهمیت آن در روند حرکت انقلابی مردم ما گفت، اگر آزمایش ۱۷ شهریور آخرین بود رژیم پیشین ایران را به انقلابیون وانمیگذاشت، ولی چون ۱۷ شهریور بیانگر آغاز یک دوران جدید و بیانگر یک روح نو، یک شعور و آگاهی نو، یک اراده استوار به ایجاد جامعه نو بود دشمن از مقاومت در برابر اراده شما منصرف شد و امروز ایران در کف با کفایت نسل مسئول و انقلابی مسلمان است. بنای من براین است که امروز برداشتم را از وضعیت کشور باطلاع شما برسانم و این فرصت بزرگ را برای تاکید این واقعیت مغتنم بشمارم که تا وقتی مردم مسلمان ما ایستاده اند، تا وقتی شما ایستاده اید و تا وقتی این امواج عظیم چون سیل بنیان کن روان میشود، من بخاطر شما و در راه دین شما می ایستم و مقاومت میکنم، من در برابر هیچ مشکلی جاخالی نمیکنم (فریادهای درود بر بنی صدر).

رئیس جمهور سپس رئوس مطالبی که مردم درخواست دارند روشن شود باین ترتیب بیان کرد، نظر خود را در مورد عدم تفاهم با نخست وزیر و کابینه اش روشن کنید - تکلیف اقتصاد آشفته و بیکاری و مسکن را روشن کنید، حقایق را بمردم بگوئید - چرا قدرت عمل ندارید - افشاگری کنید - چرا امنیت وجود ندارد - قاطع تر باشید - نظرتان راجع به حزب جمهوری اسلامی چیست؟ - چرا حرف میزنید و عمل نمیکنید - چرا به مستضعفین و قسمت های فقیرنشین بیشتر رسیدگی نمیکنید - راجع به وضع آینده و مملکت و برنامه دولت صحبت کنید - درمورد آموزش و پرورش، تفتیش عقاید، پاکسازی، دونوبتی شدن مدارس صحبت کنید - در مورد گروههای سیاسی مختلف نظر خودتان را بگوئید - آزادیها و انحصارگریها را روشن کنید - تکلیف گروگانها را روشن کنید - جلو ضد انقلابیها را بگیرید - چرا ابهامات کنونی مملکت را روشن نمیکنید.

دکتر بنی صدر سپس در مورد واقعیات و آنچه که باعتقادش مردم باید بدانند گفت، صحبت کردن در مورد اشخاص و گروهها هر اندازه دلپذیر باشد، اما بنظر من اساسی است که موقع سنجی خودم را از وضعیت کشور با شما در میان بگذارم. بدان امید که آگاهی شما، وجدان روشن و بیدار شما، این وحدت شکوهمندی که امروز بروز و ظهور کرده است، این وحدتی که در بیرون اراده گروهها بنابرخواست خود مردم امروز تجلی کرده است، باید بمعنی خواست مردم به ادامه راه شهیدان تلقی شود. بنابراین من درباره نقش حضور مردم در صحنه و اهمیت آن صحبت میکنم.

این اجتماع شما از ده ها شعار نقش تعیین کننده تری دارد، اینکه شما بسوی یک مقصد روانید، اینکه شما بصورت موج درهم جاودانید اینست پایگاه اساسی و اصیل انقلاب. رئیس جمهوری سخن خودش را با روایتی از امام صادق آغاز کرد که امام صادق فرموده است بنی امیه راه بیان ایمان را باز گذاشت، شما تعجب میکنید که چگونه بنی امیه راه بیان ایمان را بازگذاشت و راه بیان کفر را باز گذاشت. این بدان معنی است که معاویه اجازه داد که بگویند مؤمن کیست و ایمان چیست ولی نگذاشت بگویند کفر چیست و کافر کیست، شرک چیست و مشرک کیست؟ تا مبادا مردم بدانند و مقایسه کنند. او اجازه داده بود که مسلمانان تا میتوانند در وصف هفتادو دوتن کربلا بگویند، آزادند اما بقول طالقانی از یزیدیان میگوئید، مگوئید شعر و ابن زیاد نگوئید چرا که طاغوتیان میدانند مردم وقتی مشخصات آنها را دانستند و آن مشخصات را در حاکمان دیدند، خواهند گفت پس حکومت ما حکومت یزیدیان است. حکومتهای طاغوتی همیشه مانع نمیشوند که شما از اخلاق اسلامی حرف بزنید، اما مانع میشوند که از اخلاق سیعه و بدحرف بزنید. پس بیان امام صادق درست است. چون بنی امیه و پس از آنها بنی عباس کوشیدند تا آن بخش در قرآن را که درباره طاغوتیان و کافران و مشرکان است سانسور کنند. بخشی را که وصف طاغوت را میکند و من امروز به شما میگویم که هر نوبت که من خواسته ام از صفات و مشخصات مستکبر حرف بزنم، دیده ام که اشخاص و گروههایی صدا به فریاد و فغان برآورده اند که این حرفها چرا زده شده است؟ خوب مگر این حرفها بخش مهمی از قرآن ما نیست؟ مگر ما نباید به شما مردم آگاهی بدهیم تا روش ها و رفتارها را بشناسید؟ صفت و خلق و خوی کافر و مشرک و طاغوت را بشناسید؟ برای بیان آنچه که در قرآن در این موردها آمده است ساعتها وقت لازم است، اما من امروز صبح به قرآن مراجعه کردم و بنظرم رسید که چند مشخصه حاکمیت شرک و کفر را برجامعه بگویم بلکه برای دنباله سخن من زمینه مکتبی فراهم شده باشد.

رئیس جمهور سپس در توضیح مشخصه های شرک و کفر در جامعه در بعد سیاسی آن گفت:

مشخصه سیاسی یک جامعه شرک زده انحصار حکومت به یک گروه است. قرآن این وضعیت را در جامعه عرب جاهلی به حکومت قریش باز می شناساند و مشخصات حاکمیت قریش را باز میگوید. شما میدانید که قریش حکومت انحصاری و بقول امروز پست های کلیدی را از آن خود می خواستند، مقامات و منسب های اصلی حکومتی را بخود اختصاص میدادند و نژاد پرستی آنها حد و اندازه نمی شناخت و حضور غیر خود را در حکومت غیرقابل تحمل میدانستند.

پس مشخصه اول شرک و کفر انحصار و کوشش در قبضه کردن مقامهای تعیین کننده مقامات حکومتی از راه طرد و نفی دیگران است و کمی بعد خواهیم دید که این دیگران چه کسانی هستند.

مشخصه اقتصادی جامعه شرکت زده جامعه جاهلیت فقر عظیم توده است، قرآن و در بسیاری از جاها و از جمله در سوره دوم آیه های ۳۶ و ۳۷ میگوید فقر عظیم توده ها بیان کننده حاکمیت شرکت است. در جامعه ایکه یک اقلیت معدود از راه غارت و چپاول و روشهای زورگویانه منابع ثروت را بخود منحصر میکنند و در جامعه ایکه انبوه عظیم مردم در فقر سیاه زندگی میکنند، توده عظیم در فقر روز افزون فرو میرود که این از بارزترین مشخصه های جامعه شرکت آلود است. در پیام امام نیز شنید در اسلام اقتصاد زیربنا نیست، از نظر علمی هم اقتصاد زیربنا نیست، این یک فریب علمی است، اما فقر توده ها نشانه حاکمیت کفر هست، بنابراین اگر ما بخواهیم یک جامعه اسلامی بنیاد بگذاریم، بهترین نشانه اش اینست که ما چقدر برای از بین بردن فقر توده ها می کوشیم. چقدر برای از میان بردن حاکمیت گروههائی که حیات اقتصادی کشور را از راه زور و به انواع شیوه های نامشروع به انحصار خود درآورده اند، خلع ید میکنیم و بهمان اندازه بسوی اسلام و استقرار جامعه اسلامی میرویم. در جامعه ایکه اکثریت انبوه آن از همه چیز محروم است، در جامعه ایکه مردمش بداشتن لقمه نانی خود را غنی تصور می کنند، حرف از اسلام بسیار شرمندگی می خواهد، ما بعنوان حکومت اسلامی و بعنوان مسئول این مردم نمیتوانیم تن به روشهائی بدهیم که موجب ادامه فقر مردم بگردد، وظیفه نخستین ماست که در بعد اقتصادی اسلام فقر توده ها را از میان برداریم و به مردم محروم نه نوید و امید که خود زندگی را بدهیم. بنابراین وقتی ما از محرومیت ها حرف نمیزنیم، یا وقتی از مستضعف حرف نمیزنیم ولی از آنچه که برای رهائی او باید کرد سخن نمیگوئیم، وقتی برای مستضعفان نوحه و روضه می خوانیم و راههای عملی دربین بردن فقر آنها را همچنان ناگفته میگذاریم، وقتی امکانات داخلی و بین المللی را که باید برای از بین بردن این فقر مورد استفاده قرارداد بلااستفاده میگذاریم، و بسیاری وقتی های دیگر، در اینصورت مثل همان جامعه اموی ما داریم از شرایط ایمان حرف میزنیم بی آنکه بدانیم کفر چیست و جامعه شرک زده چه مشخصاتی دارد.

رئیس جمهوری در توضیح سومین مشخصه جامعه شرک زده یعنی روابط اجتماعی برپایه زور گفت.

در جامعه جاهلی اشرافیت قریش خود را از نژاد دیگری میدانست و در روابط اجتماعی انبوه عظیم مردم به حساب نمیامدند، آنها نیز مثل شما مردم بحساب نمیامدند، میگفتند مردم شعور ندارند، مردم علم و آگاهی ندارند و میگفتند، میشود مردم را با هر شعاری برانگیخت مثل امروز یک گروهی بخود حق میداد که قیم مردم بشود و خود را همه کاره مردم بداند و بگوید، که مردم احساسات دارند، شعور و آگاهی ندارند، آنها که سازمان دارند می توانند و باید حکومت کنند. چنین حرفهائی را ۳۰سال پیش حزب توده هم میزد. اصولا آنها که می خواهند تغییر اجتماع را از راه زور بوجود بیاورند همین حرفها را میزنند، پس یک مشخصه جامعه شرک آلود میزان ارزش مردم است در آن جامعه. در جامعه ایکه توده مردم ارزش پیدا نکرده اند و در جامعه ایکه خواست مردم قیمت پیدا نکرده است، در جامعه ایکه اراده مردم رعایت نمیشود و یک اقلیتی بخود حق بدهد در برابر خواست مردم و ملتی بایستد، برآن جامعه شرک و کفر حکومت میکند گرچه اسم و عنوان از اسلام داشته باشد (شعارهای درود بربنی صدر)

خواهران و برادران من مشخص ترین و بارزترین مشخصه ای که همه کس میتواند ببیند اهمیتی است که به نقش خواست مردم در جامعه داده میشود. باید شما میآورم، در همان زمان که شاه نگون بخت دم از خدائی میزد و میگفت هرچه او میگوید همان باید بشود و مردم مطیع بی چون و چرای او هستند، امام در پاریس میگفت، من رهبر مردم نیستم، من همراه مردم هستم، من همان را میگویم که مردم میگویند، من همان را می خواهم که مردم میخواهند، آنها که خود را در خط امام میدانند، بدانند که مشخصه خط امام احترام به خواست مردم است، آنها که خود را در خط امام میدانند از خود امام بیاموزند که میگفت و میگوید اعلامیه های ما نبود، که انقلاب را بوجود آورد، مردم لخت و پا برهنه بودند که انقلاب را بوجود آوردند. بنابراین مشخصه بارز حکومت توحیدی و حکومت امام و خط امام، جا و اهمیت مردم مستضعف در حکومت و جمهوری است وقتی اراده و خواست مردم ما محترم شمرده شد، وقتی همه آنها که مانع میتراشند، دست از مانع تراشی برداشتند و به اراده و خواست مردم احترام گذاشتند و تسلیم شدند، شرک جای خود را به ایمان و توحید سپرده است. بنابراین ما نمیتوانیم ادعا کنیم حکومت ما حکومت اسلامی است، اگر در این حکومت به خواست مردم اعتنا نکنیم و بگوئیم مردم وظیفه شان این نبود که ما را به حکومت برسانند و اینک که کار خودشان را کرده اند باید، در خانه هایشان آرام بنشینند و نظاره کنند که ما چگونه برسر همدیگر میزنیم.

در تمام حکومت ها که مردم نقش اساسی دارند، آن حکومت ها به توحید مایل به حکومت خدائی نزدیک هستند و درهم حکومتهائی که درآنها مردم رانده میشوند و یک اقلیتی می خواهد با استفاده از روشهای تخریبی حکومت را بخود منحصر سازد ما به کفر و شرک نزدیک شده ایم. اینها که میگویم «نص قرآن» است.

✱ دکتر بنی صدر رئیس جمهوری در ادامه سخنانش در اجتماع عظیم مردم تهران در میدان شهدا در توضیح مشخصه چهارم جامعه شرک و کفر به اخلاق اشاره کرد و گفت:

در جامعه کفر و شرک روش های سازنده و هدایت کننده، یعنی آگاهی دادن، یعنی علم را معیار و ضابطه قرار دادن از بین میرود. از این جوامع علم و اطلاع رخت برمیبندد، روش هائی برای جلوگیری از اظهار عقیده و اندیشه اعمال میشود که نه تنها دیگران نمیتوانند بگویند چگونه می اندیشند، بلکه مسلمانان نیز نمیتوانند فکر خودشان را اظهار کنند، در جامعه اموی آنها که عالمند آنها که آگاهند، همچون حسین فرزند پیامبر حق بیان عقیده ندارند اما آنها که می خواهند جو بسازند و بزور تحریک و ایجاد خفقان حکومت بکنند، آنها همه وسایل بیان را در دست دارند. در جامعه اسلامی مسلمانها باید آزادی بیان داشته باشند و غیر مسلمانها در حدی که اظهار عقیده بکنند، باید امکان داشته باشند.

رئیس جمهوری سپس به پنجمین نشانه جامعه جاهلی یعنی دروغ و بهتان بستن رویاروی اشاره کرد و گفت:

وقتی در جامعه ای بتوان رویاروی به رئیس جمهوری آن جامعه بهتان زد و دروغ گفت، طبیعی است که دیگران احساس ترس میکنند و توانائی اظهار عقیده را از دست میدهند. وقتی بخواهند با جو سازی رئیس جمهوری را بکاری وادارند یا از کاری بازدارند، طبیعتا در آن جامعه دیگران یارای بیان نمیکنند و شرک و کفر به بازگشت آغاز میکند.

وقتی در جامعه ای بتوان ایجاد سابقه ذهنی کرد، وقتی بتوان از راه تکرار در مردم فکر دروغی را القاء کرد البته میتوان در ان جامعه حاکمیت اقلیتی را مستقر کرد، وقتی بزور تبلیغ و تکرار و ترسانیدن و شکستن مقاومت مردم و ایجاد رعب مانع از آن شد که سخن حق گفته شود، البته می توان حاکمیت اقلیتی را بر قرار کرد. در اینصورت است که ما به شرایط جامعه شرک بازمیگردیم.

وقتی بتوان یک حرفی را به رئیس جمهوری نسبت داد و از زیادی تکرار حتی کاری کرد که خود او نیز نتواند تکذیب بکند، بدیهی است که مقدما بازگشت و رجعت شرک و حکومت طاغوت فراهم میشود و بالاخره وقتی مبارزه قلمی و زبانی چنان شد که بدلی را بجای اصلی بنشانند و شب و روز یک مطلبی را تکرار کنند و پشت سرهم مقاله بنویسند و پشت سرهم تفسیر تهیه کنند و پخش بکنند، و وقتی که بخواهی بپرسی اینها چیست؟ این مقاله های تحریک آمیز و این تفسیر های فتنه انگیز چیست و چرا اینچنین میشود، صداها برخیزد که اینها در خط امامند تا بگمان آنها من از گفتن بایستم و رئیس جمهوری خفقان بگیرد ولی چنین نیست من نه ساکت میشوم و نه زیر بار میروم (تشویق مردم) این مردم که شمائید گواهی میدهید که با روش تحریک آمیز رادیو و تلویزیون مخالف است (الله اکبر درود بر بنی صدر)

امروز تهران اینجاست و میگوید این روشهای تحریک آمیز به زیان جمهوری است. (الله اکبر

دکتر بنی صدر در توضیح خط امام با اشاره به شهدای ۱۷ شهریور اظهار داشت. خط امام خط تفرقه میان مسلمانها خط خط کشی میان خواهران و برادران مسلمان نیست خط امام خط شهیدان ۱۷ شهریور این میدان است. خط همه شهدای اسلام و خط توحید است، خط وحدت و تفاهم و سازندگی است، خط تحریک نیست.

و بالاخره از مشخصات روشهای طاغوتیان و گروههائی که به هر اسمی عمل کنند، طاغوتی هستند، مترسک تراشی است. آنها که مترسک می تراشند تا مردم را بترسانند، آنها که دائم القاء شبهه می کنند و آنها که دائم «لولو» میتراشند، آنها که دائم این و آن گروه را پیش می کشند تا مردم را بترسانند، در حقیقت می خواهند خود را بر مردم حاکم کنند ولی چنین حکومتی حکومتی نیست که مبین قسط اسلامی و در خط امام باشد.

رئیس جمهوری سپس با اشاره به اینکه مردم باید با این مشخصه گروههائی را که روشهای تخریبی بکار میبرند بشناسند، و بدانند که آنها براه اسلام و براه امام جفا میکنند، به تبلیغاتی که برعلیه رئیس جمهوری و در رابطه با امام، نهادهای انقلابی و مجلس می کنند پرداخت و گفت،

برای اینکه به شما بگویم انها دشمنی شخصی با رئیس جمهوری ندارند میگویم شما شنیده و خوانده اید - در این هنگام بعلت ازدحام شدید سخنرانی رئیس جمهوری برای چند لحظه ای قطع و رئیس جمهور خطاب به کسانیکه جلوی جایگاه شلوغ میکردند گفت مسئله چیست که تمام مردم آرامند ولی شما آرام نیستید گویا آمده اید مخصوصا اینجا را شلوغ کنید -

تبلیغاتی که از زمان انتخاب من به ریاست جمهوری شروع کرده اند و بطور پیوسته ادامه داده اند اینها هستند.

با مجلس مخالف است. با نهادهای انقلاب مخالف است. در خط امام نیست و در ته دل با امام مخالف است.

شما مردم میدانید این تبلیغات را چه کسانی میکنند اما میگویند و فراوان میگویند که من با امام مخالفم، جرأت نمیکنم والا ته دلم با امام مخالف است. میگویند حتی گزارشی به امام از دفتر و اطراف من داده بودند بگمان اینکه آن روح بزرگ را میتوانند برانگیزند و من تعجب نمیکنم چرا که این تبلیغات از نشانه های بارز فساد کاران گروه گروههاست در تاریخ خوانده بودم که معاویه در شام چنان تبلیغات کرده بود که باصطلاح علمای آن زمان و آگاهان و تاریخ دانانش گمان میکردند که علی نخستین کافری است که با پیغمبر اسلام جنگیده است ونخستین کافری است که بدست مسلمانان کشته شده و حالا تبلیغ میکنند که نخستین رئیس جمهوری اسلامی ایران با بنیادگذار این جمهوری مخالف است. چه جای تعجب انها که این تبلیغات را میکنند به راه معاویه میروند اما من بانها میگویم شما خیلی کوشیدید خیلی زحمت کشیدید اما بخواست خدا که همه توکل من باوست شکست کامل خوردید. در دل من که خود را فرزند امام میدانم جز عشق و صمیمیت به امام نیست و در فکر من هیچ نمیگذرد جز اینکه خواست او به اجرا درآید. من پنهان نمیدارم و به خود او نیز گفته ام مسائلی هست که من درباره آنها جور دیگر می اندیشم اما هیچ زمان نمیشود که من رای خود را بر رای او رجحان بدهم بنابراین از خودم مطمئنم اما از دل امام هم مطمئنم. من میدانم که دل او نیز به فرزند خود علاقمند است. میدانم که او نگران این جمهوری است و هیچ نمیخواهد که در آغاز این جمهوری کسان و مقامهائی که معرف این جمهوری هستند سست و بی اعتبار بشوند. بنابراین بیخود آب در هاون نکوبید البته این هشدار و تذکار من در کار ان گروه های فاسد تبهکار اثر نمیکند. آنها به روشهای تبهکارانه شان ادامه میدهند. هرکلمه و هرجمله را بهانه قرار میدهند اگر صحبتی باشد و مناسبت نداشته باشد که اسمی از امام بمیان آید، ناگهان فریاد و فغان برمیاورند که هیچ اسم از امام نیاورد. شما اینجور دل سوخته امامید؟ دروغ میگوئید. امام اسمش را نمیخواهد امام اسلام میخواهد امام اسم نمیخواهد.

شما اگر. راست میگوئید وبدنبال اسلامی باشید که امام میخواهد به اجرا در آید دنبال خط او باشید. عمل کنید بآنچه او میگوید. نه اینکه حرف او را بزنید شعارش را بدهید وکار خودتان را بکنید.

مخالفت با مجلس!؟

گفته اند ومیگویند که من با مجلس مخالفم. میخواسته ام مجلس را تضعیف بکنم.

خوب چرا با مجلس مخالفم؟ حتما دلیل میخواهد. آیا من تا این زمان به روشی پناه برده ام بر ضد قانون وخواسته ام قانون را زیر پا بگذارم؟. آیا کسی میتواند بگوید من در جایی از کشور در انتخاباتش دخالت کرده ام؟ آیا کسی میتواند بگوید من وکیل قلابی به مجلس فرستاده ام؟ آیا کسی میتواند بگوید من با شعبده بازی ودروغ وتحریک برای مجلس جو درست کرده ام؟ تا او را مجبور کنم چنین رای بدهد چنان رای ندهد؟. معنای تضعیف مجلس اینهاست. آیا این کارها از من سرزده؟ نه این کارها از من سر نزده است. چندی پیش که من اینحرفها را زدم اینها که اخلاق شرک دارند روشهایشان شرک آلود است راه افتادند که ندیدید که گفته این مجلس دخالت درش شده این مجلس درست نیست. البته دروغ گفته اند وجای کمال خوشبختی برای من است که اینها به راه عناد میروند جز دروغ نمیتوانند بهانه حمله وتاخت وتاز قرار بدهند. دروغ گفته اند ودروغ میگویند. ما میخواهیم وبا صمیمیت تمام که در این جمهوری مجلس وریاست جمهوری وقوه قضائی وهمه قوائی که در این جمهوری بوجود آمده اند به راه اسلام بروند با هم برادری داشته باشند تفاهم داشته باشند، ودریک خط عمل کنند آنها که میخواهند کشمکش باشد آنها هستند که شب وروز میدوند القاء شبهه بکنند، دائم بگوش نمایندگان بخوانند فلان حرکت رئیس جمهوری دلیل بر مخالفت با شماست. فلان حرف رئیس جمهوری مرادش اینست از فلان کلمه این در میآید از فلان جمله آن در میاید. بمن بگویند چرا اینها در این مدت اگر راست میگویند که اخلاق اسلامی دارند وبه راه اسلام میروند وقصد وغرضی ندارند چرا نرفته اند به وکلای مجلس حرفهای دیگر بزنند؟ چرا نیامده اند بگویند آقا این حرفی که زده شده است احتمال دارد اینجور تعبیر بشود. ما یک مجلس قوی میخواهیم وبنظر ما آن مجلس قوی است که اسلام وخدا را در نظر بگیرد وبه مردم تکیه داشته باشد وخواست مردم را احترام بگذارد وهمینطور یک رئیس جمهوری قوی است که بخواست مردم احترام بگذارد ومجری قانون باشد وبرای نهادهای قانونی ودر راس آنها مجلس احترام بگذارد.

بنابراین ما هیچ نگرانی از مجلس نداریم ما خوب میدانیم که اگر مجلس را بحال خود بگذارند. اگر کسانی بخود نیاورانند که قیم مجلسند مجلس دلیلی ندارد براه مخالفت برود ورئیس جمهوری دلیلی ندارد که با مجلس مخالف بشود.

مگر نه همه ما به رای شما مردم انتخاب شده ایم شما از این رای مقصودتان این بوده است که ما با هم ضدیت بکنیم؟ شما منظورتان این بوده است که برنامه هائی که رئیس جمهوری به هنگام انتخاب عرضه کرد به دور انداخته شود؟ ویک برنامه هائی مخالف آن برنامه ها به اجرا در آید وبر سر این برنامه ها مجلس ورئیس جمهوری بجان هم بیفتند؟

شما ما را انتخاب کردید که با هم به یک راه برویم ویک هدف داشته باشیم وآن رسیدن به شعارهای مردان وزنانی است که در همین میدان بخاک وخون غلطیدند، تن آنها در بهشت زهرا وروح آنها در همین جا ناظر بر ماست.

شما رای دادید تا آزادی، تا استقلال، تا جمهوری اسلامی در این کشور برقرار بگردد. با اینهمه آنها دست از القاء شبهه وایجاد وسوسه بر نمیدارند باین دلیل است که من گفته ام ومیگویم حضور شما امروز در صحنه وحضور شما مردم در خیابانها ومیدانهای تهران ودر سرتاسر کشور ضامن وحدت همه کسانی است که میبایست باین جمهوری خدمت کنند وتا وقتی شما در صحنه اید ما از هیچ چیز باک نمیداریم.

تا وقتی شما آگاه هستید تا وقتی شما هشیارید چه کسی جرات میکند خلاف حقیقت بگوید؟ این خلاف حقیقت اختلاف بوجود نیاورد واین اختلاف شیرازه حکومت ما را از هم بپاشد؟

بنابراین ضامن بقای جمهوری وضامن حاکمیت مکتب حضور شما در صحنه است. خواهران من برادران من مسلمانان ایرانی وایرانیان مسلمان وآنها که باسلام باور ندارید حضور متحد همه مردم این سرزمین در صحنه ضامن بقای جمهوری وضامن پیروزی ما وشکست دشمن است. نه صدام حسین با حضور شما در صحنه نه ارباب آمریکائی او. نه آن ایادی توان یافته رژیم پیشین هیچ یک از آنها وتوطئه های آنها بجائی نخواهد رسید.

من از شما دعوت کرده ام از خانه ها بدر بیائید به خیابانها وبسوی این میدان بیائید برای اینکه میخواستم به صدام حسین وکارتر وهمه توطئه

خط اصلی امام خط وحدت است، وحدت مردم را با مرزبندیهای قلابی برهم نزنید

● درجامعهٔ اموی... آنها که میخواهند جو بسازند وبزور تحریک وایجاد خفقان حکومت بکنند آنها همهٔ وسائل بیان را دردست دارند

● درفکر من هیچ نمیگذرد جز اینکه خواست امام به اجرا درآید

● مردم ما مردمی نیستند که تماشاگر صحنه سازان و توطئه پردازان باشند هر وقت احساس کنند حق دارد مغلوب میشود به خیابانها میریزند

● تا وقتیکه شما ایستاده اید تا وقتی این سیل بنیان کن روان میشود من بخاطر شما ودر راه دین شما می ایستم، مقاومت می کنم و دربرابر هیچ مشکلی جا خالی نمی کنم

سازان بگویم این سیل عظیم انسان بسوی مرزهای ایران خواهد آمد وهیچ نیروئی قادر نخواهد شد اراده این ملت را بشکند وحاکمیت دشمنان این کشور را بر این کشور برقرار بسازد.

✱ مخالفت با امام

آنها که راست میگویند. آنهایی که گمان میکنند دنبال حقیقتند. خطاب من به آنهاست. اگر شما گروههای اقلیت کوچکی که این تبلیغات دروغ را باور کرده اید ومیکنید اینک بخود بیائید این تبلیغات دروغ است ممکن نیست من مخالف امام باشم. اگر من مخالف امام هستم پس موافق امام کیست؟ اگر نخستین رئیس جمهوری ایران خدائی نکرده مخالف امام بنیادگذار جمهوری است آن کس که موافق است کیست؟

چطور ممکن است ملتی رای بدهد وکسی را رئیس جمهور بکند وامام خود این رای را تنفیذ کند وخود حمایت او را واجب شرعی بگرداند واین آدم به ملت خود وبه دین خود جفا کند وبراه مخالفت برود؟ پس این تبلیغات دروغ است وآنها که این تبلیغات را میکنند جز فتنه وخیانت منظوری ندارند. (تکبیر مردم)

مخالفت با نهادهای انقلابی

میگویند من مخالف نهادهای انقلابی هستم. من دو سه بار توضیح داده ام. امروز نیز توضیح میدهم. امید این بود وهست که این جوانها بتوانند حرکت انقلابی اسلامی باقی بمانند وهمه نهادهای دوران پیش از انقلاب را نیز به حرکت تبدیل کنند. بنابراین من به عنوان رئیس جمهوری اجازه نمیدهم از نیروی آنها واز عشقشان به شهادت وعلاقه شان به اسلام کسانی بخواهند استفاده کرده ودر پی استقرار حاکمیت گروهی وشخصی باشند. آنها حق ندارند مخالفت مرا با حاکمیت گروهی شان بپای مخالفت من با کسانی بگذارند که دل من مالامال از عشق به آنهاست که هم اکنون در سنگرهای دفاع از اسلام وایران در سنگرهای غرب کشور ودر سرتاسر کشور میجنگد وخون پاکشان به خاطر این جمهوری میریزد. آنها راست نمیگویند، دروغ میگویند ومیدانند که دروغ میگویند وهیچ قصدی ندارند جز اینکه این جوانها را وسیله استقرار حاکمیت بخودشان قرار بدهند. اینها قادر به حکومت نیز نیستند وجاده صاف کن اند. وسیله تبلیغات دشمن اند ومیخواهند با یک تیر دو نشان بزنند، از سوئی دلهای ما را که از عشق پر است، از کینه بیالایند واز سوی دیگر با تبلیغ این مسئله در مردم نسبت به آنها بی میلی درست کنند. چطور من مخالفم که این مخالفت را خودم نفهمیده ام ونگفته ام؟ شما فهمیده اید وتبلیغ میکنید؟ این چه شعبده بازی است که براه او انداخته اید. میگویند اگر موافق است چرا میگوید که بی نظمی نکنید؟ اگر من گفته باشم بی نظمی نکنید دلیل مخالفت است؟ نظم بدچیزی است؟ باید بگویم بی نظمی بکنید تا معلوم بشود موافقم، نه دروغ میگوئید بی نظمی خلاف اسلام ومکتب است ووقتی من میگویم بی نظمی نکنید، اشاره ام به فرزندان اسلام نیست اشاره ام به خود شما هاست، خود شماها که بنام این نهادها بی نظمی میکنید، آنچه را که به شما میگویند شمائید که بهمه تعمیم میدهید. شما میروید میگوئید با ما نبود با سپاه بود. خیر با سپاه نبود با شما بود (تکبیر مردم).

مخالفت با جهاد سازندگی:

رئیس جمهوری سپس در مورد تبلیغ مخالفتش با جهاد سازندگی گفت. ودر مورد دلیل تبلیغ این مخالفت گفت رفته اند وگفته اند که بودجه جهاد را قطع کرده است. چندبار باید من توضیح بدهم که بودجه جهاد را شورای انقلاب تصویب کرده است نه رئیس جمهوری. منهم عضو شورا بوده ام اما در آن شورا بودجه جهاد قطع نشد. بلکه بودجه جهاد با اینکه بودجه امسال ما بلحاظ محاصره اقتصادی یک بودجه اضطراری است، یک ونیم برابر شده است وعلاوه بر آن یک بودجه اضطراری ده میلیارد تومانی تصویب کرده ایم وحالا هم میگویم هیچ جهادی در هیچ جای ایران برای پول نباید معطل بماند. هرجا که احساس کردید کاری دارید وپول ندارید، مستقیما به ریاست جمهوری مراجعه کنید. من متعهد میشوم فورا بودجه لازم را در اختیار شما بگذارم.

تبلیغ مخالفت جوانها ودعوت نوجوانها

وبالاخره آنها که دشمن اند تبلیغ میکنند که بسیاری از جوانها بودند که در مبارزه برای انتخاب ریاست جمهوری از شما حمایت کردند وحالا دارند بر میگردند، میپرسم، شما که امروز تهران را مالامال از جمعیت کرده اید آیا پیرها هستید؟ پیرها وجوانها با رئیس جمهوری بودند وهستند ومی بینید که هستند (تکبیر مردم). اما اینکه چرا این تبلیغات را میکنند اینست که بزور تبلیغ وتکرار دروغ دردل شما جوانها شک وتردید بوجود بیاورند. من از آنها که با من بوده اند و برمن شده اند ومخالف شده اند، دعوت میکنم روز جمعه ساعت ۹ صبح جلوی نخست وزیری جمع شوند تا من ببینم آنها چرا موافق بوده اند وچرا حالا مخالف شده اند.

ادامه دارد

● نخست وزیر در مجلس :

به رئیس جمهور گفتم بهیچوجه حاضر نیستم شما بر خلاف میلتان حرکت کنید

درابتدای جلسه هاشمی رفسنجانی بمناسبت روزهفده شهریور مطالبی ایراد نمود و اظهار داشت که هفده شهریور روز افتخار و سر بلندی ملت مسلمان‌ایران‌وروز ننگ برای شاه واربابانش بود.رئیس مجلس این روز را بملت ایران تبریک و تسلیت گفت ، آنگاه وی اظهارداشت‌که‌فرزندیکی ازکارمندان مجلس بنام امینان در ماموریت به‌غرب‌کشوربه‌شهادت‌رسیده‌است‌که‌ما این شهادت را به بازماندگان او تبریک‌و تسلیت عرض میکنیم .

بدنبال اظهارات رفسنجانی ، ماده واحده‌ایکه دو فوریت آن در جلسات قبل به تصویب رسیده بود مطرح شد و با قیام نمایندگان طرح این‌ماده واحده‌به‌کمیسیون مربوطه ارسال شد ، ماده واحده فوق در رابطه با تعطیلات تابستانی نمایندگان بود .

آنگاه مسئله کابینه مطرح شد و رئیس مجلس در این رابطه گفت : که اسامی وزرا بین نمایندگان توزیع شده است .

اصفهانی اظهارداشت ،این معرفی نامه باید یک روز قبل بما میرسید در حالیکه ما امروز بعداز ساعت هشت آنرا گرفته‌ایم .

آنگاه ریاست مجلس متن ریاست جمهوری به مجلس را بشرح زیر قرائت کرد . . .

نامه رئیس جمهور به مجلس شورای اسلامی

بسمه‌تعالی

رئیس محترم مجلس شورای اسلامی نسبت به وزرای زیر که آقای محمد علی رجائی نخست‌وزیر پیشنهاد کرده‌اند نظر مخالف ندارم و طبق اصل ۱۳۳ قانون اساسی قابل معرفی بآن مجلس محترم هستند .

۱ـ آموزش عالی و فرهنگ ـ دکتر حسن عارفی
۲ـ ارشاد ملی ـ عباس دوردوزانی
۳ـ بهداری ـ دکتر هادی منافی
۴ـ بهزیستی ـ دکتر محمدعلی فیاض بخش
۵ـ پست و تلگراف و تلفن ـ محمود قندی
۶ـ دفاع ـ سرهنگ جواد فکوری
۷ـ راه ـ موسی کلانتری
۸ـ صنایع ـ محمد رضا نعمت‌زاده
۹ـ شهرسازی و مسکن ـ محمد شهاب گنابادی
۱۰ـ کشاورزی ـ محمد سلامتی
۱۱ـ کشور ـ حجت‌الاسلام محمدرضا مهدوی کنی
۱۲ـ مشاور سرپرست شرکت ملی فولاد ـ محمود احمدزاده
۱۳ـ نیرو ـ حسن عباس پور
۱۴ـ مشاور در امور اجرائی ـ بهزاد نبوی

رئیس جمهور ـ ابوالحسن بنی‌صدر

نامه نخست وزیر

بسم الله الرحمن الرحیم

ریاست محترم مجلس شورای اسلامی

صورت اسامی ضمیمه‌را بعنوان اعضای همکاران دردولت بخدمت آقای رئیس جمهوری فرستاده‌ام‌ایشان موافقت خودرا با بعضی از آنها اعلام داشته‌اند باامید باینکه هرچه زود ایشان در موارد تحقیق به نتیجه برسند و نیز اینجانب در موارد حذف شده اقدام نمایم تا بقیه اعضای هیئت دولت در آینده نزدیک به مجلس معرفی شوند لذا اینجانب برای معرفی و توضیح لازم برای نمایندگان محترم آمادگی خودرا اعلام میدارم .

نخست وزیر محمدعلی رجایی

نامه نخست وزیر به رئیس جمهور

رئیس مجلس اسپس‌نامه‌ای‌راکه‌نخست وزیر برای رئیس جمهوری فرستاده‌است به این‌شرح خواند :

بسم الله‌الرحمن‌الرحیم

برادر دکتر ابوالحسن بنی‌صدر ریاست جمهوری بدینوسیله آخرین صورتی که در جلسات مختلف مطرح شده و بسیاری مورد توافق و بعضی هم هنوزدرگو اظهارنظرنهائی شما میباشد بخدمت تسلیم میدارد تا هرطور مصلحت میدانید اقدام فرمائید .

۱ـ آموزش عالی و فرهنگ ـ دکتر حسن عارفی
۲ـ ارشاد ملی ـ عباس دوزدوزانی
۳ـ آموزش و پرورش ـ علی اکبر پرورش
۴ـ اقتصاد و دارایی ـ دکتر محسن نوربخش
۵ـ بهداری ـ دکتر هادی منافی
۶ـ بهزیستی ـ دکتر محمد علی فیاض بخش
۷ـ بازرگانی ـ جای آن خالی گذاشته شده است
۸ـ برنامه و بودجه ـ سید اسماعیل داودی
۹ـ پست وتلگراف و تلفن ـ دکتر محمود قندی
۱۰ـ خارجه ـ مهندس حسین موسوی
۱۱ـ دفاع ـ سرهنگ جواد فکوری
۱۲ـ راه ـ مهندس موسی کلانتری
۱۳ـ شهرسازی ومسکن ـ مهندس محمد شهاب گنابادی
۱۴ ـ صنایع ـ مهندس محمد رضا نعمت‌زاده
۱۵ـ کشاورزی ـ محمد سلامتی
۱۶ـ کار ـ احمد توکلی
۱۷ کشور ـ آیت‌اله محمد رضا مهدوی کنی
۱۸ـ مشاور در امور اجرایی ـ مهندس بهزاد نبوی
۱۹ـ مشاور و سرپرست شرکت فولاد ایران ـ دکتر محمود احمدزاده هروی
۲۰ـ نیرو ـ دکتر حسن عباسپور
۲۱ ـ نفت ـ اصغر ابراهیمی

نخست وزیر ـ محمد علی رجائی

بحث پیرامون معرفی کابینه

آیت :این‌مسئله ازسه‌شنبه‌زودترنمیتواند مطرح شود این زیرپاگذاشتن حقوق مجلس است آقای رئیس مجلس را غافلگیر کرده‌اند .

صباغیان : نخست وزیر نمیتواند وزیر جدید انتخاب کند ، وزرای صنایع ، بهزیستی وزیر مشاور امور اجرائی باید تصویب بشود و قانونی در مورد آنان باشد .

معین فر : تذکر من همان تذکر صباغیان است بعلاوه توضیحاتی ، بایدعرض‌شود ،اصل ۱۳۳ صراحت دارد که وزرا به‌معرفی نخست وزیر وبانصویب ریاست جمهوری مشخص میست کهچه کسی اینهارا معرفی کرده، لذا در آتیه کارما مشخص نیست ، آقای نخست وزیر ۱۶ نفر را معرفی میکنند آقای رئیس جمهور ۱۱ نفر را .

دیالمه : نطقهای قبل‌وبعد از دستور باید باشد ،

رئیس : آئین نامه گفته است دوجلسه کامل

سامی : آقای رئیس شما در پایان جلسه قبل گفتید که برنامه امروز طرح‌همان‌ماده‌واحده است‌واگر روز شنبه‌اسامی‌وزرا را منتشر کردیم ، بحث روی کابینه و باز گفتید اگر روز شنبه منتشر نشد روز یکشنبه نمیتوانیم بحث کنیم ،و در ثانی این برنامه‌ایکه آقای رجایی بمجلس معرفی کرده‌اند ، مال وزرای سابق بود ، آیا وزرای اخیرهم با این برنامه‌کارخواهندکرد ، ثالثااین‌جلسه‌آن‌جلسه‌ای نیست که نخست‌وزیر بیاید ، و همچنین قبل از آنکه برنامه وزرا مشخص نباشد نمیشود روی کابینه بحث کرد .

عبدخدائی : این صحبتها به قرطاس بازیهای سابق می‌ماند ، خوبست وزرائی که معرفی شده‌اند بیایند برنامه خود را بدهند و افرادیکه آنها را می‌شناسند شهادت بدهند تامابه برنامه آنان اعتماد داشته باشیم .

قره‌باغی : معرفی نامه برای ما نیامده است .

دکتر سحابی : برای بنده جای بسیار تاسف است‌که در معرفی اولین دولت جمهوری اسلامی اینقدر مسائل مبهم و کنگ باشد مجلس در دو چیز بحث خواهد کرد ،

اول برنامه دولت و دوم شخصیتهای کابینه که اطمینان داشته باشدکه‌اینها عمل میکنند پس‌موضوع وزرا در موقع طرح برنامه بسیار اهمیت دارد ، اصلا معلوم نیست اینها چگونه معرفی شده‌اند آقای نخست‌وزیر دوبار وررایی را به مجلس معرفی کرده‌اند که به تصویب ریاست جمهوری نرسیده است واگر برنامه‌ای داده برنامه ای بوده که وزرایش حالا نیستند ، چطور میشود که این برنامه اجرا شود .

طبق قانون اساسی |بایدرئیس جمهور وررا را تصویب کند در حالیکه ایشان از ۲۱ نفر ۱۴ نفر را تصویب کرده‌اند پس ما چطور در باره کابینه‌ای اظهارنظر نمائیم که رئیس جمهور تصویب نکرده‌است ، این برنامه قابل طرح در مجلس نیست مخصوصا با وزرائی که تعیین نشده این مسئله قابل طرح نخواهد بود .

مجیدانصاری :وزرابطور کامل مشخص نشده‌اندودرثانی آقای رئیس ـ جمهور چرا نامه را بمجلس نوشته‌اند ؟ و آنگاه از ۲۱ نفر ۱۴ نفر را ناییدکرده‌اندمردم‌باید علت دیرکرد تعیین کابینه‌را بدانند تحقیق آقای بنی‌صدر عامل این دیرکرد است .

سلامتیان : با در نظر گرفتن مفاد اصل ۱۳۳ قانون اساسی‌وررا یک شرط معرفی شدن دارند (تصویب رئیس جمهوری) و یک شرط وریر شدن (تصویب مجلس) در لیستی که اقای نخست وریر داده ، شرط معرفی شدن وجود ندارد و در لیستی که آقای بنی‌صدر نوشته اصل ۱۳۳ مطرح است ولی نکته اینجاست که لیست آقای رجائی قابل طرح در مجلس نیست و لیست اقای بنی‌صدر فقط برای اطلاع است و قابل طرح نیست .

موحدی ساوجی: برداشت آقای صباغیان و معین فر اراصل ۱۳۳ در مورد آن سه‌وزیر درست نیست .

مهندس سحابی : گفته آقای ساوجی را تایید میکنم چون اینها در زمان دولت موقت از شورای انقلاب بعنوان یک وزیر اخیار گرفتند و سرپرست سازمان فولاد از طرف شورای انقلاب تعیین شد تا برود و تشکیلات یک وارتخانه را فراهم کند .

دکترهنجنی :با توجه به اینکه فریب یکماه است که‌کابینه مطرح است ولی هنوز مسئولان با آن صراحت اسلامی که لازمست کابینه را معرفی نکرده‌اند ، مسئله دیگر اینکه آیت‌الله مهدوی نمیتوانند وزیر باشند چون عضو شورای نگهبان و دبیر آن شورا هستند .

فواد کریمی : در ماده ۱۷۹ سه مطلب آمده است ، ۱ـ باید نخست‌وزیروزرارا‌معرفی کند ۲ـ هیئت وزرا باید معرفی شوند ، ۳ـ رای اعتماد میتواند یکی‌یکی باشد .

اولاًاگرنخست‌وزیرورئیس جمهورقانون‌اساسی‌رارعایت میکردند در ده روز باید هیئت وزرا معرفی‌میشد ، و دیگر اینکه وررا را باید نخست‌وزیر انتخاب کند ، اگر ما به قانون اساسی بی اعتنا باشیم دیگر از دیگران چه توقعی ؟

سخنان نخست وزیر

سپس محمدعلی رجائی نخست‌وزیر بدعوت هاشمی رفسنجانی برای توضیح درمورد اعضاء کابینه وایرادات‌نمایندگان پشت تریبون قرار گرفت و با اشاره به این مطلب که ممکن است انعکاس مذاکرات مجلس درخارج از مجلس اثر خوبی نداشته باشد از نمایندگان خواست حتی‌المقدور از بکاربردن کلماتی که به حیثیت مجلس و نمایندگان و قانون‌اساسی لطمه میزند خودداری کنند . نخست‌وزیر افزود : قسمت عمده بحث امروز این بود که آیا رئیس‌جمهور باید به مجلس نامه بنویسد یا نخست‌وزیر درحالیکه فاعل معرفی‌کننده درآنجا معلوم نیست ، آیا شما اکثرا" همانهائی نبودید که ازکیفیت کاغذبازی در ادارات گله میکردید و انقلاب نمودید که به چنین وضعی خاتمه دهید .

رجائی افزود : درمورد کیفیت انشاء نامه برادرمان رئیس جمهور، زمانیکه من خدمت‌ایشان بودم و گفتند که برایت نامه‌ای نوشته‌ام من بعنوان نخست‌وزیر به آیشان گفتم : " آنچه که به من مربوط میشود ، بهیچوجه حاضر نیستم شما برخلاف میلتان حرکت‌کنید شما دریک مقام خاصی درکشور هستید آنچه که گفتنی است بگوئید و اگرملاحظه میکنید و تشخیص میدهید که باید ملاحظه کرد ، نگوئید "

سپس رجائی اظهار داشت : من تکرار میکنم نخست‌وزیری را هیچگاه اصرار نداشته‌ام و اگر کوچکترین حرفی یکی از برادران یا خواهران در رابطه بانخست‌وزیر بزنند ، من بعنوان فردی‌باید از شخصیت نخست‌وزیر دفاع کنم ، اگر حرفی داشته باشیم بی‌تردید باید مطرح شود ، اگر مطلبی هست که بمابه دلائلی شما پذیرفتید از جمله اصل نخست‌وزیر شدن من ، کدامیک از ما معتقدیم که درجامعه صالح‌تر از من وجود ندارد ، من کجا چنین ادعائی کردم که صالحترین فرد برای نخست‌وزیری هستم .

نخست‌وزیر در دنباله سخنان خود گفت : در جمهوری اسلامی مجلس برای اولین‌بار تشکیل میشود . قانون اساسی برای اولین‌بار پیاده میشود و آئین‌نامه داخلی نیز برای اولین‌بار بطور آزمایشی بمرحله‌اجرا در میاید . نخست‌وزیر هم برای اولین‌بار تعیین میشود و برنامه دولت نیز برای اولین‌بار به مجلس میآید و بدیهی است که با اشکال روبرو میشویم .

ولی هیچ مسئله‌ای نیست این قانون و آئین‌نامه را دولت خارجی برای ما نیاورده است خودمان نشسته‌ایم و آنرا تصویب کرده‌ایم و ممکن است نقاط ضعف و اشکالاتی هم داشته باشد،این نقاط ضعف اصولی نیست و ما همانطور که آئین‌نامه داخلی را خودمان نوشته‌ایم اگر دیدیم اشکال و یا ضعفی دارد آنرا اصلاح خواهیم کرد . و اگر مجلس تشخیص دهد که بعضی از مواد آن‌قابل پیاده‌شدن نیست آنرا تغییر خواهیم داد .

درباره برنامه دولت نخست‌وزیر گفت :

این برنامه نوحی منزل است و نه یکچیز منسجمی است که سالهای سال گروههای مختلف روی آن بحث کرده باشند و آورده باشند و نه‌چیزی که بخواهیم بگوئیم منحصرا" همین باید کاردولت باشد . برنامه آینده دولت هم اگر مجلس بخواهد تغییر خواهدکرد و یا برنامه‌ای را تصویب و بدولت ابلاغ میکند و دولت نیز تاحد توانائی‌خود بآن عمل خواهد کرد .

نخست‌وزیر درقسمت دیگری از سخنان خود گفت چون من وزرائی را که انتخاب کرده‌ام صددرصد مطمئن هستم که نمایندگان به صلاحیت آنان درحدی که من معرفی خواهم کرد رای خواهندداد پیشنهاد و تقاضای من آنست که قبل از اینکه بحث درباره وزراء در مجلس مطرح شود یک جلسه غیرعلنی داشته باشیم تا نمایندگان‌هر مطلبی که نسبت به همکاران من دارند مطرح کنند و جواب آنرا بشنوند پس از آن درجلسه علنی اگر همچنان انتقاد وجود داشت و دفاع باندازه کافی نشده بود آنوقت برای رد یک وریر مسئله‌مطرح خواهد شد تا مردم نیز از آن نقطه ضعف مطلع باشند .

نخست‌وزیر گفت : من در اینجا که نشسته بودم در مجموع احساس کردم که اگر مجلس تصمیمی بگیرد طرح برنامه دولت‌عملی نیست اگر چیزی من بنویسم که اقدام کنم و اگر چیری رئیس‌جمهور باید بنویسند که بایشان اطلاع دهیم تا بنویسند و یا درجلسه دیگری مطرح شود ولی درمورد مجموع هیات وزراء بنظر من این برداشت که هیات وزراء در کل باشد صحیح نیست و آنرا من در جائی هم ندیده‌ام و فکر میکنم که مخصوصا" باتوجه به مسئله تصویب نخست‌وزیر میشود چندنفر از وزراء نباشند من خودم بهیچوجه این وضع را جالب نمی‌بینم و جدا" معتقدم که‌برادرمان رئیس جمهور هرچه زودتر درباره چندنفری که احتیاج به تحقیق دیگری داشتند نظر خودشان رابدهند منتهی فکر میکنم که این کار را میشود دراین فاصله انجام داد . یعنی الان برنامه دولت درحدی که وزرایشان هستند،مطرح میشود . اگرچه بنظر من تمام برنامه دولت قابل طرح است . و ضمنا" آقای رئیس‌جمهور نیز بقیه وزراء را اعلام و من نیز آنها را معرفی خواهم کرد .

ادامه‌بحث پیرامون معرفی کابینه

پس از سخنان نخست‌وزیر بحث پیرامون این مطلب که آیا معرفی ۱۲ یا ۱۱ نفر از اعضاء کابینه صحیح است و آیا میتوان به این تعداد اطلاق کابینه و هیئت وزیران نمود تا مطابق قانون اساسی قابل معرفی به مجلس باشند بقیه وقت مجلس را به خوداختصاص داد . دراین رابطه عده‌زیادی از نمایندگان معتقد بودند که مطابق اصل ۱۳۶ قانون اساسی که میگوید" درصورت تغییر نیمی ازاعضاء کابینه دولت باید مجددا" از مجلس تقاضای رای اعتمادکند" اگر تعداد وزراء معرفی شده بیش از نصف باشدبه این تعداد نیز اطلاق هیئت دولت میشود و مطابق قانون اساسی معرفی آنها فاقد اشکال خواهد بود .

عده قلیل | دیگر از نمایندگان نیز عقیده داشتند از آنجا که کابینه باید یکدست و منسجم باشد عدم معرفی چندوزیر و معرفی آنها بعد از تشکیل هیئت دولت خلاف این یکدستی و انسجام خواهد بود .

پس از اظهارنظر نمایندگان درخصوص این مسئله با قیام و قعود نمایندگان تصویب شد که نخست‌وزیر پیش از نصف ، ازوزیران را باتوجه بنامه رئیس جمهور طی نامه‌ای به مجلس معرفی کرده واین معرفی‌نامه همراه با برنامه‌ای که ایشان به مجلس داده‌اند دردستور روز سه‌شنبه قرار گیرد .

انتخاب بقیه نمایندگان مجلس

پس از آن رئیس مجلس درمورد انتخابات بقیه نمایندگان مجلس و ضرورت آن در شرایط کنونی توضیحاتی داد و گفت : دراین رابطه شورای نگهبان آئین‌نامه‌ای مشتمل‌بر ۱۷ ماده به مجلس پیشنهاد نموده است که برای انتخاب هرچه زودتر بقیه نمایندگان ضرورت دارد هرچه زودتر به تصویب برسد .

بدنبال این توضیحات رئیس مجلس پیشنهاد نمود برای‌تصویب هرچه سریعتر این آئین‌نامه بهتر است تصویب آن برای یکمدت موقت ششماه به کمیسیون داخلی مجلس تفویض شود .

دراین مورد چندتن از نمایندگان بعنوان مخالف صحبت کردند ، آنها عقیده داشتند که ارجاع تصویب طرح یا لایحه‌ای به کمیسیون داخلی تنها با قیام و قعود نمایندگان امکان‌پذیر نیست و برای ارجاع صلاحیت قانونگذاری به کمیسیون برای خاص‌آن مورد باید بصورت ماده واحده‌ای به مجلس پیشنهاد شود بدنبال این توضیحات نمایندگان مجلس با قیام قعود پیشنهادرئیس مجلس را تصویب نمودند . و این آئین‌نامه به کمیسیون داخلی برای‌تصویب ارجاع شد که پس از تصویب برای مدت ششماه بطور موقت برای انتخاب سایر نمایندگان اجراء بشود.

در پایان وقت اعلام شد که مجلس ساعت ۸ صبح روز سه‌شنبه (امروز) جلسه علنی خواهد داشت و دستورکار آن بحث پیرامون برنامه دولت خواهد بود .

مردم از نمایندگان خود میخواهند

تلفن ۳۱۲۳۲۹ از ساعت ۴ تا ۶ بعدازظهر

به مشکلات افسریه رسیدگی نمائید

از نمایندگان محترم تهران تقاضا میکنیم به مشکلات موجود در منطقه افسریه از جمله عدم آب آشامیدنی و ده‌ها مشکل دیگر رسیدگی و از مسئولین امر بخواهند برای رفع آنها اقدام نمایند .

محمد برازنده

اعلام نظر

آقای انصاری نماینده‌محترم لاهیجان‌از شما تقاضا دارم درباره مسائل جاری مملکت که در مجلس جریان دارد شما هم اظهارنظر فرمائید و نیز نظر خود را در مورد گروههای سیاسی اعلام فرمائید .

علی‌مراد رضائی

گناه من چیست

من یک دیپلمه هستم که حال بعد از سه سال بیکاری بهرسازمان یا وزارتخانه‌ای‌برای استخدام‌مراجعه میکنم ، میگویند حتما باید عضو انجمن‌های اسلامی و یا جهادسازندگی باشید . از شما نمایندگان محترم سئوال میکنم گناه من که عضو هیچ گروهی نیستم چیست؟ کجا باید بروم ؟ این قانون در کدام مرجع قانونگذاری تصویب شده است؟

ناصر بیات

طرح پرونده نماینده بوئین زهرا

ما اهالی بوئین‌زهرا برای طرح مشکلات موجود در مجلس آقای شریعتی را بعنوان نماینده انتخاب کردیم ولی نمیدانم چرا از طرح پرونده ایشان جلوگیری میشود ؟ از نمایندگان محترم مجلس شورای اسلامی رسیدگی به اعتبارنامه آقای شریعتی را خواستاریم .

فرج‌الله حسنلو

اولویت

آقای باهنر نماینده محترم : شما در مجلس فرمودید ۳۰ هزار معلم استخدام خواهند شد که اولویت با مربیان امور تربیتی است ، حال چرا باید ما مربیان را که دوره مربوطه را نیز گذرانیده‌ایم فقط با انجام یک مصاحبه که عملا تفتیش عقاید بود کنار بگذارند .

مینا ـ ی

افتخار به رئیس‌جمهور

آقای هادی غفاری نماینده محترم مجلس شورای اسلامی ، ما به وجود رئیس‌جمهوری که در سخنرانی‌های خود مردم را آگاه میکند و مسائل پشت‌پرده را با مردم در میان میگذارد افتخار میکنیم .

حسین سلطانی

● گفتگوئی با آیت‌الله بهشتی رئیس دیوانعالی کشور

سیاست کیفری در اسلام

۳

در ادامه نظرخواهی پیرامون سیاست کیفری در این شماره گفتگوئی داریم با آیت‌الله بهشتی رئیس‌دیوانعالی‌کشور که از نظرتان‌میگذرد .

انقلاب اسلامی: مجازاتهای اسلامی (حدود و تعزیرات) چیست و شارع مقدس اسلام از اجرای این مجازاتها چه هدفی را دنبال میکند ؟

دکتر بهشتی ـ کیفر در اسلام سه جنبه دارد ، یکی حمایت از قانون و حمایت از حقوق و حمایت از معیارهای اسلامی و ارزشهای والای اسلامی که در مکتب اسلام بیان شده است ، دوم بیدار کردن یک انسان مجرم و تبهکاریکه بهر دلیل به بیراهه کشانده شده و به تبهکاری گرائید است . سوم ، ایجاد حریمی نیرومند برای قوانین اجتماعی‌و برقراری امنیت همراه با قاطعیت و فوریت مجازات ، به همین جهت مجازاتهائی که در قانون جزائی اسلام هست ، غالبا مجازاتهائی است قطعی و فوری و قابل اجرا ، بی‌آنکه بارسنگینی چون زندانها و دارالتادیبها را با همه مشکلاتشان بر جامعه تحمیل آنها در نظر گرفته نشده است و تعیین اندازه‌آن بدست حکومت است ، بدست حاکم و قاضی است ، البته با حفظ حد نهائی برای تعزیرات و آن اینکه هیچگاه تعزیر نمیتواند بیش‌ازحدیاحتی باندازه حد باشد ، تعزیر باید همیشه کمتر از حد باشد . ما در تدوین قانون کیفری نو و جدید برای نظام قضائی مشغول این هستیم که مواد قانون جزائی اسلامی را براساس حدود و تعزیرات اسلام و قوانین قرآن بصورت کتاب قانون دربیاوریم و پس‌از تصویب قوه مقننه و تشخیص انطباق آنها با تعالیم اسلام بوسیله شورای نگهبان ، برای اجرا به واحدهای قضائی ابلاغ کنیم .

انقلاب اسلامی ـ شما در جواب سئوال قبلی من فرمودید که حدود مجازاتهای‌ثابتی هستند که باید بصورت قهرآمیز و با قاطعیت نسبت به مجرم اعمال شود . در حالیکه ما میدانیم که عوامل مختلف اجتماعی و اقتصادی و . . . هستند که فردی را به طرف بزهکاری سوق میدهند و این عوامل ضرورتا در مورد تمامی بزهکاران یکسان نیستند . به عبارت دیگر افراد مختلف تحت شرایط مختلف به انگیزه‌های متفاوت مرتکب جرم میشوند . با توجه به این مسئله این مجازات ثابت را چگونه متوان با این شرائط و انگیزه‌های متفاوت انطباق داد و مجازات‌متناسب آنرا یافت ؟

آیت‌الله بهشتی ـ تاحدودی در برخی از موارد همین گوناگونی پیش‌بینی شده و بنابراین از این نظر دستگاه قضائی ما با مشکلی روبرو نخواهد شد .

انقلاب اسلامی ـ خطوط کلی سیاست کیفری آینده کشور را چگونه باید ترسیم نمود تا هم ضرورتهای زمانی و مکانی رعایت شده و هم اینکه از اصول اسلامی تخطی نشود ؟

دکتر بهشتی ـ همانطور که گفتم باید نخست قوانین کیفری مطابق با فقه اسلامی تنظیم شود و بصورت کتاب قانون درآید و به تصویب قوه مقننه برسد و ابلاغ شود ، ثانیا باید اقضات محاکم دارای شرائط قضاوت و اجرای حق در اسلام باشند و با این قوانین جدید هم آشنا شوند و آنها را یاد بگیرند و سراپای وجودشان مملو باشد از ایمان به‌این قوانین‌جدید ونظام اسلامی و حتی ضابطین دادگستری در مقام اجراء و ابلاغ از میان انسانهای با ایمان و خودساخته انتخاب شوند تا ما بتوانیم دگرگونی اساسی و عمیقی متناسب با ضرورت انقلاب اسلامیمان در قوه قضائیه داشته باشیم .

انقلاب اسلامی ـ بحثی که هست ، بحث در مورد شرایط اجرای حدود است ، آیا صحیح است که ما حدود اسلامی را به آن صورت

در صفحه ۱۲

● قوانین کیفری مطابق بافقه اسلامی باید بصورت کتاب قانون درآید

● ازنظر اصول صحیح است که حدود هرچه سریعتر اجراء شود

کنند .

درست است که در این مجازاتها خشونتی و قهری به چشم میخورد ولی برخورد قهرآمیز با ستمگری و تبهکاری و تجاوز در حقوق و ایدئولوژی اسلامی بکلی نفی نشده است . بعکس قهری از دیدگاه اسلام خود نوعی لطف و رحمت است‌زیرااین‌قهربجادرجهت قانون‌گیریهای شخصی ، گروهی ، طبقاتی ، قشری و در جهت محکم نگهداشتن پایه‌های حاکمیت یک حاکم نیست ، این قهر در جهت نفی شیطان و شیطنت و روحیه‌های اهریمنی از جامعه است ، این‌است که در اسلام مجازات ، اعدام ، شلاق‌زدن ، تبعیدکردن و نظایر اینها وجود دارد .

برداشت فقهای اسلام این است که اگر این مجازاتها و کیفرها عادلانه و دقیق و سریع و به موقع اجرا شود ، تاثیر فراوانی بر کاهش جرم‌ها خواهد داشت .

البته ردان ، مجازاتهای نقدی و نظائر اینها هم کم و بیش در اسلام وجود دارد که گاهی از مواقع اجرای آنها ضروری است .

اصولا مجاراتهای اسلامی را به دوبخش حدود و تعزیرات تقسیم میکنند .

حدود عبارت است ار مجازاتهائی که حد و اندازه آنها مشخص است .

تعزیرات عبارت است ار مجازاتهائی که اندازه مشخصی برای

روز ملی جمهوری دمکراتیک خلق کره

امروز سی‌ودومین سالگرد تشکیل دولت جمهوری‌دموکراتیک‌خلق کره است. کره ۳۵ سال (۱۹۴۵ - ۱۹۱۰) مستعمره ژاپن بود. کیم‌ایل‌سونگ رئیس جمهور کنونی در سال ۱۹۲۶ اتحادیه ضدامپریالیسم و در سال ۱۹۳۲ ارتش انقلابی خلق‌کره را تشکیل داد و برای آزادی کشور علیه نیروهای ژاپنی به مبارزه پرداخت و سرانجام در سال ۱۹۴۵ کشور کره از یوغ امپریالیسم ژاپن رهائی‌یافت. اما امپریالیسم جهانخوار آمریکا بجای ژاپن قسمت جنوبی‌کره را به اشغال خود درآورد و حکومت نظامی خود یعنی دولت پوشالی کره‌جنوبی را تشکیل داد. مردم کره در یک جنگ عادلانه سه سال با ایستادگی در برابر حملات تجاوزکارانه امپریالیسم آمریکا در ۲۷مه - ۱۹۵۳ شاهد پیروزی را در برگرفت. اما از آن تاریخ تاکنون هنوز اتحاد کره برقرار نشده وفاجعه مصیبت بار تفرقه بردوش مردم کره تحمیل میشود.

کیم‌ایل‌سونگ رهبر انقلاب کره پس ازبازگشت پیروزمندانه به‌میهن

نخستین انقلاب بورژوازی

تاریخ جدید کره را میتوان از آغاز نیمه دوم قرن نوزدهم‌یعنی از هنگام زوال قطعی فئودالیسم وسالهای بعدی تا قیام خلقی اول مارس ۱۹۱۹ که پایان جنبش بورژوازی ملی بود، به حساب آورد. مشخصه این دوره‌از حیات مردم کره، زندگی توام با ستم ملی‌تحت سیطره استعمارگران و مبارزه بخاطر استقلال وحاکمیت ملی است. در این ایام سلسله فئودالی "لی" در اثر شورشهای دهقانی دچار بحرانهای عمیقی گردید. تجاوزگران آمریکائی که از سال ۱۸۳۰ به کره بعنوان سرپلی جهت تهاجم به آسیا چشم طمع دوخته بودند، در اوت ۱۸۶۶ با اعزام کشتی "ژنرال‌شرمن" به کره حمله کردند، سربازان و مردم پیونگ‌یانگ برهبری کیم‌اونگ‌یو کشتی آمریکائی را به‌آتش کشیدند.

در نتیجه قیام‌های پی در پی دهقانی و ظهور مناسبات سرمایه‌داری، ساخت فئودالی کشور رو به زوال نهاد. در اواسط قرن نوزدهم برخی روشنفکران با روشنگری و اشاعه افکار نو خواسار انجام اصلاحاتی شدند که مالا "راه را بسوی سرمایه‌داری هموار کرد. اما اصلاحات مزبور با مقاومت محافل محافظه‌کار و ارتجاعی مواجه گردید. بدین‌ترتیب در سال ۱۸۸۴ گروه اصلاح‌طلبان با انجام یک کودتا و برکناری وزرای محافظه‌کار، دولت جدیدی تشکیل دادند. عمر دولت کودتا بسیار کوتاه بود. به سبب آسیب‌پذیری بورژوازی ملی وعدم پیوند با مبارزات دهقانان علیه فئودالیسم، حکومت جدید بدنبال مداخله نظامی نیروهای خارجی سرنگون شد.

شورش نظامیان

مبارزات سراسری مردم کره علیه تجاوزات نظامی ژاپنی‌ها اثرات مثبتی بر ارتش به جای گذارد. درسال ۱۸۸۲ سربازان‌کره به خاطر نارضایتی از شرایط نامساعد پادگانها دست به اعتراض زدند. که بلافاصله توسط دولت سرکوب شد. مبارزات مردم علیه تجاوزات بیگانه و نظام فئودالی به یک جنگ دهقانی در سال ۱۸۹۴ منجر گردید. در فوریه آنسال‌دهقانان استان "چولا" علیه غارتگری‌های استاندار دست به شورش زدند. شورش بسرعت در سراسر ایالت‌های "چولا" و "جونگ‌چونگ" گسترش‌یافت. "چون - یونگ‌چون" رهبر شورشیان باتشکیل یک ارتش دهقانی هشت - هزار نفری شعارهائی نظیر" اخراج مجاوزین ژاپنی و غربی" و "عدالت و صلح برای مردم" را مطرح ساخت. درواخر ماه مه همانسال ارتش دهقانی ارتش دولتی را شکست داد و شهر "چون‌جو" مرکز استان "چولا" را تصرف کرد. حکام کره از چین تقاضای کمک کردند. ارتش دهقانی به منظور جلوگیری از مداخله ارتش - خارجی و اثرات زیانبار آن بر حیات ملی، با دولت واردمذاکره شدند و پس از قبول یک برنامه اصلاحی ۱۲ ماده‌ای از جانب دولت شهر "چون‌جو" را ترک کردند.

اشغال کره توسط ژاپنی‌ها

طی دورانی که کره در اشغال ژاپنی‌ها بود، در اثر رشد احساسات میهن‌پرستانه مبارزات مردم کره علیه امپریالیسم ژاپن مجددا" اوج گرفت. نیروئی‌مرکب از مبارزین داوطلب‌برهبری "سین‌دول‌سوک" ژاندارم‌های ژاپنی و نیروهای طرفدار ژاپن را در استان‌های "کیونگ‌سان" و " کانگ‌ون" شکست داد. انحلال اجباری ارتش‌کره در سال ۱۹۰۷ موجب گردید سربازان میهن‌پرست به مبارزین داوطلب بپیوندند. در دسامبر آنسال مبارزه به اوج خود رسید و مبارزین داوطلب بهمراه سربازان ارتش تا ۸ مایلی سئول پیش رفتند. این مبارزات نیز نهایتا" توسط ارتش ژاپن سرکوب شد. بدنبال این سرکوب ژاپنی‌ها مردم‌کره را وادار به تمکین در برابر قوانین ژاپن نمودند. یکبار دیگر در اوایل مارس ۱۹۱۹ تظاهرات صدهزار نفر از مردم‌سئول شعله‌های یک قیام ضدژاپنی را برافروخت. این قیام نیز گرچه همچون حرکت‌های پیشین‌سرکوب شد اما نمایانگر وحدت مردم بود. درمجموع جنبش بورژوازی‌ملی راه جنبش آزادیبخش ملی به رهبری طبقه‌کارگر را هموار کرد.

تولد نیروهای مسلح خلقی

مردم کره دریافتند که برای غلبه بر ارتش مجهز ژاپن، نیازمند یک ارتش اصیل انقلابی هستند. کیم‌ایل‌سونگ رهبر انقلاب کره نخستین هسته این ارتش را در سال ۱۹۳۰ بوجود آورد. عناصر تشکیل دهنده این ارتش با نفوذ در نواحی شمالی و سایر نقاط کره مردم را علیه نیروهای ژاپنی متشکل میکردند. در سپتامبر ۱۹۳۱ ژاپنی‌ها به شمال‌شرق چین (منچوری) حمله‌بردند و به منظور تقویت جبهه داخلی خود کشتار و اختناق را بر مردم کره تحمیل کردند. در این زمان کیم‌ایل‌سونگ جنگ چریکی علیه نیروهای ژاپن را طرح‌ریزی کرد. در ۲۵ آوریل ۱۹۳۲ موجودیت "ارتش‌انقلابی‌خلق‌کره" به جهان اعلام گردید. این ارتش بلحاظ ایدئولوژی، اهنما، ترکیب طبقاتی، اهداف و شیوه‌های مبارزاتی تفاوت اساسی با ارتش‌های ملی نظیر" ارتش استقلال" داشت. با ایجاد پایگاههای چریکی مناطق بسیاری از سلطه ژاپنی‌ها آزاد شد و در این مناطق سیستم نوینی پایه‌گذاری گردید

طلیعه انقلاب

در اواخر دهه سی جنگ بین‌الملل دوم در گرفت. در این ایام جنگ میان چین و ژاپن‌شدت یافت. کیم‌ایل‌سونگ سیاست گسترش مبارزه چریکی علیه نیروهای ژاپنی را در پیش گرفت. وی گروههای کوچک ضربتی را به نقاط مختلف کشور گسیل‌داشت سرانجام نبردسرنوشت برای مردم کره فرا رسید. در ۹ اوت سال ۱۹۴۵ کیم‌ایل‌سونگ تمامی ملت را به قیام برای رهائی میهن فرا خواند. مردم و نیروهای ارتش خلق دست به یک تهاجم سراسری علیه نیروهای ژاپن زدند و یک هفته بعد ژاپن مجبور به تسلیم شد. کیم ایل‌سونگ در نخستین سخن خود پس از پیروزی انقلاب گفت:

"برای استمرار بخشیدن به انقلاب تانیل به پیروزی‌نهائی نخست باید حزب‌مارکسیست-لنینست را پایه‌گذاری کنیم. همزمان برای حل مسئله قدرت که اساسی‌ترین مسئله هر انقلابی است‌باید دست به تشکیل یک دولت خلقی بزنیم و نیز برای حفظ دست‌آورد- های انقلاب نیروهای مسلح خلقی را بنا نهیم."

کماندوهای فلسطینی یک قطار نظامی را از ریل خارج کردند

خبرگزاری فلسطینی وفا گزارش داد یک‌قطارحامل‌سرباز‌وتجهیزات نظامی دربین راه"حیفا و تل‌اویو براثر خرابکاری خط‌آهن بوسیله کماندوهای فلسطین از خط‌خارج شد.

این خبرگزاری می‌افزاید براثر این عمل عده زیادی از نیروهای رژیم اشغالگر قدس‌از کار افتادند و مقدار زیادی از وسائل آنهاآسیب‌دیده‌است. خبرگزاری فرانسه اضافه میکند که براثر این خرابکاری عبور و مرور در این منطقه قطع شده و سربازان به محل عزیمت خود برگردانده شده‌اند.

جبهه پایداری خواستار اخراج عمان و سومالی از اتحادیه عرب شد

خبرگزاری‌پارس‌بنقل‌از خبرگزاری فرانسه از پاریس - خبرگزاری لیبی طی انتشار بیانیه‌ای اعلام کرد لیبی و دیگر کشورهای عضو جبهه‌پایداری (سوریه، الجزایر، جمهوری دموکراتیک خلق یمن و سازمان آزادی بخش فلسطین) متفقا"خواستار اخراج سومالی و سلطان‌نشین عمان از اتحادیه عرب شده‌اند.

اعضاء این جبهه در درخواست خود از این اتحادیه خاطرنشان ساختند که این دو کشور که پذیرفته‌اند پایگاه‌های خود را در اختیار آمریکا قرار دهند نه تنها استقلال و حاکمیت خود را از دست داده‌اند بلکه امنیت ملی اعراب‌را نیزبه‌خطرانداخته‌اند.

اعتصاب خدمات عمومی در تل‌آویو

خبرگزاری پارس - به نقل از خبرگزاری فرانسه از تل‌آویو کارکنان خدمات عمومی تل‌آویو که هنوز حقوق ماه اوت (مرداد ماه) خود را دریافت‌نکرده‌اند دیروز دست به اعتصاب زدند. این خدمات شامل بیمارستانها، مدارس، امداد اجتماعی، آتش‌نشانی، جمع‌آوری زباله، راهنمائی، غریق‌نجات و غیره میشود. صندوق‌های شهرداری تل‌آویو مانند شهرداری سایر شهرهای فلسطین اشغالی خالی است. یوسف‌بورگ وزیر کشور رژیم اشغالگر قدس هرگونه مسئولیت درقبال این اعتصابها را رد کردوعواقب آنرا به گردن وزیر دارائی و شهرداری تل‌آویو انداخت.

بدنبال این اعتصابات شورای وزیران رژیم اشغالگر قدس در بیت‌المقدس تشکیل جلسه میدهد تا وضع مالی شهرهای کشور را بررسی کنند. ناظران معتقدند یک درگیری شدید میان وزیران کشور ودارائی روی خواهد داد.

ژاپن سیاست موازنه‌درقبال ابرقدرتها را از دست میدهد

خبرگزاری پارس - به نقل از خبرگزاری آسوشیندپرس ازمسکو روزنامه پراودا در شماره دیروز خود اظهار داشت سفرآسیائی اخیر ماسایوشی‌اینو وزیرامور- خارجه ژاپن نشان میدهد این کشور سیاست موازنه خویش را به نفع چین و آمریکا از دست میدهد. این روزنامه می‌افزاید اینو درطول سفرش همبستگی کامل ژاپن را با دخالت نظامی نیروهای امپریالیستی مخصوصا" آمریکا و متحدین چینی‌اش در کامبوج و افغانستان نشان داد.

این روزنامه در تفسیر خود اظهار میدارد واشنگتن برای نقش ژاپن در تضمین برتری نظامی هوس آلوده‌اش در سطح جهانی اهمیت زیادی قائل است.

ژاپن با پشتیبانی از واشنگتن و پکن بتدریج سیاست موازنه خود را از دست میدهد وتنها به برقراری روابط حسنه همجواری با شوروی اکتفاء میکند این‌امر با منافع ملی ژاپن و برقراری صلح تناقض دارد.

ورود وزیر امورخارجه جمهوری دمکراتیک یمن به‌دمشق

خبرگزاری پارس به نقل از خبرگزاری فرانسه از دمشق، سالم‌صالح محمد وزیرامور- خارجه جمهوری دمکراتیک خلق یکشنبه شب وارد دمشق شد. دیدار صالح محمد ازسوریه که مدتش مشخص نشده کمی پس از سفر حافظ اسد رئیس جمهوری این‌کشور به لیبی‌صورت میگیرد. وزیرامورخارجه جمهوری دمکراتیک خلق یمن بهنگام ورود به فرودگاه دمشق اعلام کرد دیدارش از دمشق درچهار- چوب تبادل‌نظر با رهبران‌سوریه پیرامون جبهه پایداری صورت میگیرد یادآوری میشودجمهوری دمکراتیک خلق یمن یکی ازاعضاء جبهه پایداری است که درآن سوریه، الجزایر، لیبی وسازمان آزادیبخش فلسطین عضومی- باشد. صالح‌محمد درپایان سخنانش درخواست سرهنگ قذافی مبنی‌بر اتحاد لیبی و سوریه را پاسخ شدیدی به طرحهای امپریالیسم‌صهیونیسم و نیروهای مرتجع خواند.

ایران داوطلبی خود را برای عضویت در شورای امنیت پس‌گرفت

خبرگزاری پارس - بنقل از آسوشیندپرس از نیویورک ایران داوطلبی خود را برای عضویت در شورای امنیت پس گرفت، بدین‌ترتیب ژاپن درپایان سال- جاری فرنگی کرسی آسیائی را در شورای امنیت برای مدت دوسال صاحب خواهد شد.

دوران عضویت بنگلادش بعنوان یکی از نمایندگان آسیا درشورای امنیت نیزامسال پایان میپذیرد.

این مطلب در پایان یک جلسه خصوصی بین دیپلماتهای آسیائی که برای انتخابات اعضای شورای امنیت در اجلاس‌سالانه سازمان ملل آماده میشوند، اعلام شد.

اجلاس مزبور ۲۵ شهریور شروع میشود.

ژاپن تابحال چهاردوره‌عضویت در شورای امنیت را بدست‌آورده است.

عزیمت سفیدپوستان از زیمبابوه

خبرگزاری‌پارس بنقل ازیونایتد- پرس از سالیسبوری‌تعدادسفید- پوستانی‌که کشور جدیدالاستقلال زیمبابوه را ترک میکنند در حال افزایش است. ولی تعدادی از تجار می‌گویند عزیمت آنها اثر اقتصادی کمتری نسبت به آنچه‌اکثرمردم فکر میکنند دارد. آنها متذکر میشوند که شرکتهای زایدی در رودزیای سابق هر سه نفر سفیدپوست را برای دو شغل استخدام میکردند زیرا تعداد بی‌شماری از افراد سیاه‌پوست در سربازگیریهای متعدد برای جنگهای چریکی که اکنون پایان یافته به استخدام ارتش در می‌آمدند.

بنابراین آنها مدعی هستند این کشور میتواند تعداد قابل ملاحظه‌ای از کارگران ماهرسفید- پوست خود را بدون اینکه صدمه‌ای به اقتصاد وارد بیاید، از دست بدهد.

حمله‌آمریکا و واکنش شوروی

هرالد تریبون

بنابه‌گفته‌مقامات دولتی آمریکا، متخصصان اطلاعاتی سازمان دفاع به این نتیجه رسیده‌اند که احتمالا حمله نظامی آمریکا به ایران به پیاده‌کردن نیرو از جانب شوروی در خاک این کشور منجر خواهد شد.

این مقامات برای رد گزارشاتی که در هفته گذشته منتشر شد دایر بر اینکه دولت کارتر قصد دارد در نیمه اکتبر به یک‌حمله نظامی علیه ایران دست بزند، ارزیابی‌های سازمان اطلاعات آمریکا را گواه گرفتند. کاخ‌سفید و پنتاگون رسما این گزارشات که جک اندرسون، روزنامه‌نگار آمریکائی مبادرت به تهیه آن کرده است را انکار کردند.

مقامات اظهار داشتند که در اوائل سال جاری از اداره اطلاعات وزارت دفاع پنتاگون، خواسته شد که مشروحا" واکنش شوروی را در قبال عملیات مختلف نظامی آمریکا علیه ایران بسنجد. آنها اضافه میکنند که اداره مزبور به این نتیجه رسیده که در حالیکه مسکو در مقابل عملیات نجات آمریکا در ابعاد کوچک نظیر آنچه که در آوریل گذشته رخ داد، احتمالا عکس‌العملی از خود نشان نمی‌دهد، اما این شانس برای‌مسکو وجود دارد که با حرکت‌دادن نیروهای خود به نواحی شمال ایران در مقابل حمله اعظم آمریکا واکنش نشان دهد.

به گفته یکی از مقامات، در تحقیقات مشابهی که توسط سازمان‌سیا انجام گرفته، این سازمان نسبت به چشم- انداز دخالت نظامی شوروی در ایران "برخورد راحت‌تری" داشته است، اما در این ارزیابی نیز آمده است که چنین احتمالی نمیتواند دور از تصور باشد.

ارزیابی این دو سازمان کارتر و همکارانش را بر آن داشت که بمنظور جلوگیری از وخامت بیشتر و بارزتر موقعیت گروگانها عملیات علیه ایران را در آینده نزدیک غیرعملی بدانند.

هفته گذشته اندرسون در پنج ستون پرخواننده روز- نامه نوشت "کارتر برای نجات خود از یک شکست تقریبا حتمی" در انتخابات ریاست‌جمهوری ماه نوامبر "باسرعت تمام با طرحهائی برای تصرف ایران به پیش میرود".

آندرسون نوشت "هدف اصلی در این حمله جزیره خارک در خلیج‌فارس و احتمالا بعضی از مناطق نفت‌خیز ایران است. "جزیره خارک مرکز اصلی تسهیلات انتقال نفت به نفت‌کشها برای صدور از ایران است.

اوایل هفته گذشته کاخ‌سفید هرگونه نقشه‌ای دایر بر حمله به ایران را انکار کرد و اظهار داشت این گزارش که کارتر آماده است تا برای بهبود موقعیت سیاسی داخلی خود دست به اعمال زور بزند "پوچ و بی‌اساس" است. جمعه گذشته هارولدبراون‌وزیردفاع در یک مصاحبه رادیوئی اظهار داشت، این مسئله که ریاست‌جمهوری قصد دارد به ایران حمله کند، حقیقت ندارد".

در حالیکه هرگونه حرکت نظامی علیه ایران انکار میشد، یک مقام پنتاگون اظهار داشت که اخیرا بعضی از افسران ارشد نظامی ابراز نگرانی کرده‌اند که پرزیدنت کارتر میتواند وسوسه‌شده و برای استحکام موقعیت سیاسی خویش در داخل کشور دستور یک نمایش نظامی را تا قبل از نوامبر بدهد.

اندرسون دربخشی از روزنامه که به وی اختصاص داده شده‌مینویسد "سرنخهائی وجود دارد که حکایت ازتدارک عملیات مهمی علیه ایران میکند. از این جمله هستند تصمیم کارتر در فوریه گذشته مبنی بر حرکت یکی از اقمار تجسسی به‌فضای ایران، حرکت یک اسکادران از جنگنده‌های اف - ۴ به همراه پانصد نفر پرسنل حمایت کننده به مصر، تاسیس‌یک پایگاه مخابراتی فوق محرمانه در مصر و فرستادن شش کشتی حامل تجهیزات نظامی به اقیانوس هند.

اگر چه مقامات از توضیح درباره عملیات در منطقه خودداری کردند، اما تصدیق کردند که عملیات نظامی در نزدیکی خلیج (فارس) به مرور افزایش یافته و یادآور شدند که این اقدامات مکمل عملیات خاصی که هدف آن ایران باشد نیست، بلکه قسمتی از یک طرح درازمدت برای خلق یک‌نیروی‌آماده‌برای استفاده در مقابل تجاوز شوروی است.

آنها اضافه کردند که فرستادن جنگنده‌های اف - ۴ به مصر و کشتی‌های حامل تجهیزات نظامی به پایگاه آمریکا در دیه‌گوگارسیا عملیات محرمانه‌ای نبوده‌اند و پنتاگون وجود چنین عملیاتی را اعلام کرده بود.

در توضیح درباره‌احتمال حمله‌به‌جزیره خارک، مقامات اظهار داشتند بعد از گروگان‌گیری در ماه نوامبر گذشته چندین راه برای حمله به ایران وجود داشت که یکی از آنها حمله‌به‌تاسیسات نفتی بود. بهرجهت آنها بدنبال عملیات نجات در آوریل گذشته گزارش دادند که چنین طرحهائی که موفقیت آنها تردیدآمیز است تنها توجه فراوان همگان را به خود جلب کرده است.

مقامات اظهار داشتند که در صورت به خطر افتادن جان گروگانها چنین موقعیتی میتواند تغییر کند.

بعضی از مقامات در گزارش خود در مورد نقشه آمریکا برای‌حمله‌به‌ایران حدس‌زدند که شاید اندرسون به گزارشات تمرینات نظامی پنتاگون که ژوئن گذشته ترتیب داده شد و با نام "جهش مثبت" شناخته شده بود، دست یافته است. در این تمرین از فرماندهان ارشد نظامی خواسته شده که قدرت نیروهای زمینی، هوائی و دریائی آمریکا را برای دخالت بموقع در درگیری در ایران آزمایش نمایند.

دیگر مقامات فاش کردند که وزارت دفاع یک سری تمرینات نظامی در خلیج (فارس) را در پائیز امسال تدارک میبینند. آنها اظهار داشتند که در دو تا ازاین تمرینات گروههای کوچکی از نیروهای ارتشی و تفنگداران دریائی آمریکا در شبه جزیره عربستان، دور از ایران، پیاده خواهند شد.

دیروز مقامات وزارت خارجه نسبت به اطلاعیه دانشجویان مبارز در سفارت آمریکا محتاطانه عکس‌العمل نشان دادند. در این اطلاعیه آمده است که هرگونه اقدام نظامی علیه ایران منجر به مرگ گروگانها خواهد شد.

مقامات فکر میکنند که این بیانیه تا اندازه‌ای حاصل مقالات اندرسون است.

انفجارمخازن بنزین درنیویورک

خبرگزاری یونایتدپرس از نیویورک- دیروز به‌علت انفجار چند مخزن بنزین درآلبانی نیویورک ۹ نفر آسیب دیدند. و حدود یک میلیون دلار خسارت وارد شد. این حادثه باعث شد حدود هزار نفر از سکنه اطراف خانه‌های خودرا ترک کنند. این آتش‌سوزی دریکی از بنادرکه مشرف به رودخانه هودسن است به وقوع پیوست‌آتش‌از ساعت ده وسی‌دقیقه صبح (به وقت‌محلی) شروع شد و تاکمی بعد از پنج بعدازظهربنحوغیر قابل کنترلی ادامه‌پیداکردحدودساعت یازده شب مجددا" شعله‌های آتش‌زبانه کشیدولی این‌بار شدت کمتری داشت مقامهای رسمی اظهار داشتند واحدهای آتش‌نشانی به منظورپیشگیری‌ازحوادث احتمالی در محل مانده‌اند. این مقامات افزودند طبق گزارشهای اولیه آتش‌سوزی‌هنگامی روی‌داد که یک نفتکش درحال بارگیری مواد سوختی بود. مسئولین شرکت حمل‌ونقل مواد نفتی اظهار داشتند انفجار مربوط به دو مخزنی بوده که در محیاط این شرکت واقع در ساحل غربی رود هودسن قرار داشتنداما طبق گزارش اداره آتش‌نشانی چهار مخزن نابود شده است‌هریک از مخازن ظرفیتی درحدود ۱/۵ میلیون گالن بنزین داشته‌اند ولی شرکت حمل‌ونقل مواد نفتی اعلام کرد یکی از مخازن دارای ۶ هزار گالن و دیگری ۳۰ هزار گالن بنزین بوده است ۸ نفر مصدوم این حادثه پس از معالجه بهبودی حاصل کرده‌اند حال نهمی‌اکه مامور آتش‌نشانی بوده و درآثر تنفس دود و گاز آسیب دیده رضایتبخش است سه ساعت پس از رفع کامل خطر سکنه اجازه یافتند به منازل خود بازگردند

ارتش فرانسه از جمهوری آفریقای مرکزی فراخوانده نمی‌شود

خبرگزاری‌پارس‌بنقل از خبرگزاری آسوشیندپرس از پاریس - پس از یکسال که‌ازسرنگونی‌رژیم جمهوری آفریقای مرکزی برهبری بوکاسا میگذرد، بعید بنظر میرسد نیرو- های فرانسه که موجد کودتا در این کشور بوده‌اند و هم‌اکنون کنترل امور را در دست دارند از آنجا فراخوانده شوند. مقامهای فرانسوی اظهار داشتند رژیم دست‌نشانده پرزیدنت دیوید داکوحتی قادر به کنترل پایتخت نیست و بدون وجود نیروهای فرانسوی از عهده اداره امور برنمی‌آید.

سربازان‌فرانسوی‌حتی‌ناچارند ازقائم‌مقام پیشین‌ریاست جمهوری و نخست‌وزیر اسبق این کشور محافظت‌بعمل‌آورند. افراد مذکور ماه گذشته توسط داکوار کار برکنار شدندودر خانه‌های خویش تحت بازداشت‌قرار گرفتند. علت این امر آنست که نیروهای امنیتی آفریقای مرکزی قابل اعتماد نیستند.

بین ۵۰۰ تا ۱۰۰۰ سرباز فرانسوی‌هنوزدرجمهوری آفریقای مرکزی بسر میبرند. این افراد چند ساعت قبل از کودتا به آفریقای مرکزی انتقال یافتند. اینان نقش تعیین کننده‌ای در اجرای نقشه براندازی حکومت که توسط‌کارشناسان امنیتی فرانسه طرح‌ریزی شده بود، داشتند.

عکس‌العمل رهبران کشورها در قبال تغییر دبیر کل حزب کمونیست لهستان

[redacted]

خبرگزاری پارس به نقل از خبرگزاری‌یوگسلاوی‌ازبلگراد-اکثر رهبران کشورهای اروپای شرقی به مناسبت انتخاب استانیسلاو کانیا به عنوان دبیر اول حزب کارگران متحدلهستان برای وی پیام‌تبریک‌فرستادند. گرچه هنوز تفسیری دراین باره درکشورهای مزبور منتشر نشده است.

در بین‌کشورهای اروپای غربی فقط صدراعظم آلمان فدرال در باره‌تغییرات‌لهستان عکس‌العمل رسمی نشان داده‌و گفته است سیاست تشنج‌زدایی‌باید ادامه یابد.

درفرانسه عقیده حاکم اینست که تغییرات اخیر دررهبری‌لهستان ادامه عمل کمونیستهای لهستان را تضمین کرده است. درامریکا وانگلیس هنوز هیچگونه عکس- العمل‌یاتفسیر رسمی منتشر نشده است.

اعتراف آمریکا به سیاست اشتباه خود درقبال ایران

بخش عربی رادیو لندن- ادموندماسکی وزیرامورخارجه‌آمریکا گفت‌باآغازبررسی مسئله گروگان- های امریکایی‌در پارلمان ایران طبیعی‌است که‌تهران و واشنگتن درمورد شرایط ایران از طرق مستقیم و غیرمستقیم به مذاکره بنشینند. خبرنگار بی‌بی‌سی طی گزارشی از واشنگتن نوشته است کنگره‌امریکاپس از بررسی سیاست خارجی و اشنگتن‌در مورد ایران به این نتیجه رسید که باید تلاشها درجهت حصول توافق میان تهران و واشنگتن صورت گیردپیش از این نتیجه‌گیری‌بود که ادموندماسکی وزیر امورخارجه امریکا سیاست انعطاف‌پذیری را درپیش گرفت.

خروش بی‌صدا و سکوت پرخروش «جلال»

نامه‌ی «نیما» به «آل احمد»

• این نامه در جواب نامه جلال است خطاب به نیما به امضاء کدخدا رستم. که یکی از مشهورترین نامه‌های نیماست:

دوست جوان من! من شما را به هرلباسی که دربیایید می‌شناسم. چرا خودتان را از من پنهان می‌دارید؟ بولمون‌ها را پیش انداخته می‌خواهید به من بگویید که کدخدا رستم هستید، ولی شما، او نیستید من میدانم شما جلال آل‌احمد هستید که به این صورت درآمده‌اید. از خیلی پیش‌بهواداری شعرهای من برخاسته بودید. زمانی بود که من عقل داشتم و شعر می‌گفتم، حس میکردم که شما محرومیت‌های مرادرک کرده فقط بهره‌ای را که شعر است و آن را در زندگی نتوانسته‌اند از دست من بگیرندبجا آورده‌اید: من هم از شما کمال امتنان را داشتم. مسلم است در عالم هنر، دوستی وظیفه‌ایست. وقتی که کسی از کسی حمایت میکند آنکس مانع از حمایت او درباره‌ی خودش نمی‌شود. اما من بی‌نهایت پیر شده‌ام. اوضاع کواکب در این ماه بهمین دلالت میکند. هرچه سعی میکنم تمام سطور نامه‌ی شما را بخوانم قادر نیستم، عینک را که به چشم میگذارم مثل پیاله بلور بدلی از روی بینی من جدا شده ودر پیش روی من قرار می‌گیرد. مثل اینکه به من دهن‌کجی میکند. می‌گوید حالا میتونی بنویس. "من با برمانده‌های عقل‌های پیشم است که شاید دارم می‌نویسم. هوا و روزگار بد شده است. همه چیز عوض شده، جوان‌ها هم با من به پیری رسیده‌اند، عقل از سرشان بدر رفته است. می‌بینم در صحرای سوزانی هستم وملوم نیست شب است یا روز است. خون از روی زمین بجای دود بلند میشود.

بی‌خودی نیست که من تعجب میکنم تمام عمرم به عجب عجب گفتن گذشت، از درو دیوار چیزهای عجیب و غریب می‌بارد ودر شهرما شاگردها به استادشان درس می‌دهند. بخود نیست افراد بلند قد را که من به این قدوقامت رسانده‌ام می‌گویند بوته فلفل است...

من مثل عنکبوت وقوع طوفان را حس کرده به تعمیر تارهای خودمی‌پردازم وبا همان عقل محصوص به خود وقتی که هواطوفانی است درهای اطاقم را می‌بندم. حس میکنم شکسته شدن در و پنجره‌ها و پرکردن گردوخاک در اطاق ضرورت ندارد. ضروری‌تر از همه چیز زندگی کردن است. دلم به شاخه‌های نسترنی‌می‌سوزد که تازه گل سفید داده و سربه دیوار اطاق من گذاشته‌اند. می‌ترسم گلهای نسترن مرا طوفان از بین ببرد. برای آنها فکری دیگر میکنم. تلاش من در زندگی که باهرگونه محرومیت‌ها دست درگریبان بوده‌ام این است، آیا نامه‌ی شما در خصوص تلاش من بود؟آیا باید سطور را وارونه خواند تامعنی جداگانه بدهد؟ وشما می‌دانید هوش و حواس من وارونه شده است؟ با این همه مطالب عقلانی خودتان را به نام آدم پیر شده‌ای حرام کرده‌اید که هذیان‌های او را تحویل بگیرید؟ یادر خصوص خودم فکر کرده‌اید که حرف می‌زنم واز کسی توقع‌دارم؟ شما که سینه‌تان از رنج مالامال بود و می‌گفتید:

" از ر حی که می‌بریم" به عقلم نمی‌رسد چطور در زمان پیری من سینه را به کوره‌ی آتش و فولاد تبدیل کرده‌اید؟ ولی گمان نمی‌برم دودهایش همه‌جا را گرفته وتاریک کرده است‌وبازگمان نمی‌برم. من از هیچ‌کس گله‌مندی‌ندارم‌من‌به طعن وملامت عادت دارم. روی مهربان من به طرف همه است، حتی نسبت به کسانیکه نسبت به من به خطا قضاوت میکنند. من فقط به حال آنها رقت میکنم. ثمره‌ی صبر جمیل من این است که امیدوارم کسانیکه بروی‌زخم من درمان نمی‌گذارند برروی زخم خودشان درمان گذارده شود. اگر راجع به این حرفی داشته باشید باز به عقلم نمی‌رسد. امیدوارم خودتان باشید که این‌جواب را به شما می‌نویسم اما اگر مرادتان این بود که متوجه شما شده باشم امیدوارم که پیر شوید، مثل من که پیر شده‌ام. این بزرگترین دعایی است که پیران در حق جوانان می‌توانند داشته باشند.

تجریش تیرماه ۱۳۳۲

«وصیت نامه جلال آل احمد»

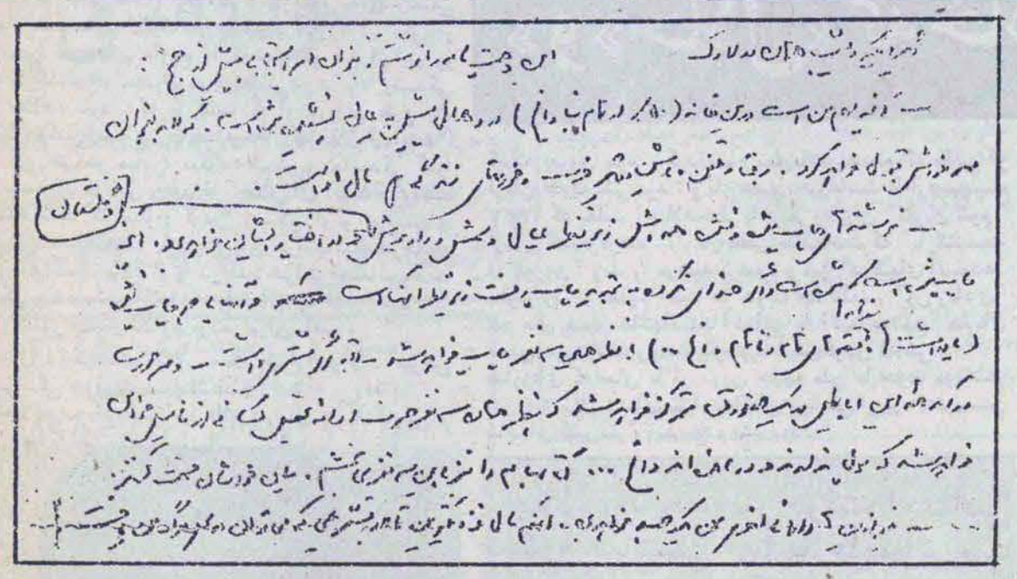

متن ماشین شده وصیتنامه

پنجشنبه ۶ فروردین ۴۳ - ۱۰/۵ صبح

دیگر اینکه دیشب همان در لارک... این وصیت‌نامه‌را نوشتم بعنوان امر استحبابی پیش از حج...

نوشته‌های چاپ شده و نشده همه‌اش زیرنظر عیال و شمس و داریوش و گلستان و در اختیار ایشان خواهد بود. آنچه چاپ شده است که شده است و اگر خدای نکرده به تجدید چاپ رفت زیرنظر آنها است و آنهائی که چاپ نشده (یادداشت‌های روزانه و سفرنامه‌ها و قصه‌های‌ناتمام و الخ...) با نظر همین سه نفر چاپ خواهد شد. البته اگر مشتری داشت - و بهرصورت درآمد همه این اباطیل در یک صندوق متمرکز خواهد شد که به نظر همان سه نفر صرف ادامه تحصیل کسانی از فامیل خود من خواهد شد که پول ندارند و درمانده‌اند و الخ... کتابهایم را نیز به‌این سه نفر می‌بخشم میان خودشان قسمت کنند، غیر از اینها دارائی آخری من یک جسد خواهد بود آنهم مال نزدیک‌ترین تالار تشریحی که میتوان در محل مرگ من یافت.

آخرین عکس جلال دو هفته قبل از مرگ

یادداشتهای سردستی

عصر ۱۶/ اسفند /۱۳۴۶ چهارشنبه

پریروز دوشنبه از کافه که‌آمدیم بیرون با سید انوارو وزیری رفتیم یک لقمه آبگوشتی به اسم راگو در رضائیه خیابان قوام‌السلطنه خوردیم وبا فولکس واگن وزیری راه افتادیم به سمت احمدآباد. برای سال مصدق. وعقب نشسته بودم ومجله‌ای ورق می‌زدم که دیدم سردم است

دوران طلبگی در نجف

آمدم طرف آفتاب. ولم داده بودم وسیگارمی‌کشیدم رسیدیم به آبیک وپیچیدیم طرف احمدآباد که کامیون وسط جاده بود وسربازها سرنیزه بدست ومامـــوری‌از امنیتی‌ها آمد جلو ودو نفر سرکار سرجوخه مانند سره ماشین‌ها را بر می‌داشتند به تظاهر فراوان. ونیشوکنایه‌ای زدیم به‌یارو وسر خرراکج کردیم. وکلافگی. وبرگشتن دم قهوه‌خانه‌ای چای خوردیم و آمدیم ولی حالم خوش نبود. معلوم بود. وبعد هم در شهر رفته‌ام سراغ مادرم و یکساعتی‌بودم و در آمدم خانهٔ نیک بخت وشامی از سربی‌حالی‌وبعد هم خانه و وسطهای، شب سرگیجه حالا بهتر است. اما باتغییر وضع افقی به عمودی وبه عکس باز می‌آید.

عصر پنجشنبه ۱۷ / اسفند /۱۳۴۶

این حضرات که‌جمع شده‌اند برای امضاء ضدکنگرهٔ نویسندگان دسته‌ای تازه کارها هستند که می‌خواهند اینجوری قد بکشند. وبراهنی وساعدی برای امضاء نکردن ونیامدن در اول کار (ساعدی هنوز هم نیامده. گرچه امضاکرده. و آن بار که ضد سانسوربودچون‌خاند خودش جمع شدیم سخت تا آخر کار دنبال کرد وچون ابتکار دستش بود خوشحال بود وحالا هم اوراق امضا گذاشته زیرش ورویش نشسته که تخم طلا یا جوجه‌طلایی بشود. لابد) دلیلشان همین قزعبل بود که چرا با همه کس امضاء بدهیم والخ... که می‌خواهند سری توی سرها

درصفحه۸

ایام تبعیدی در جابون

قلم را هرگز!

م. آزاد

کنایه و ایجاز و طنز که طبیعت کنایه است - "پوشیده - گوئی" بجا که صریحتر از هر صراحت بیان‌ناممکن‌است، که واقعیت‌ها را برهنه میکند، به رمز و رازی ناآشنا به گوش نامحرم - با ایجازی لحظه‌وار، ضربه‌زن، و کاری - و با طنزی تلخ و خشن (بیگانه با ظرافه‌پردازی‌های یاوه) تند و تیز و زخم‌زن، بیدارکننده با ندای طغیان بر سلطه هراس و سکون...

اینهاست بعضی ظرفیتهای زنده زبان‌گفتن و نوشتن جلال آل‌احمد - قلم و قدم او.

و یگانگی او در همین است: همراهی قدم با قلم.

چنین نبود که آل‌احمد، نفس نوشتن را - مثل‌بیشترین نویسنده‌ها - هم کاملترین "اقدام" نویسنده بداند و هم تنها تعهد او. آل‌احمد تعهد عمل به نظر خودش را هم، خودش پذیرفت تا مبتلای شهیدنمائی نشود - از شهید - نمائی سخت‌بری بود و بیزار - عمل برای آل‌احمد آزمون نظر بود. ظرفیتهای انسانیش را هم خوب می‌شناخت، و مجرب بود و هوشمند و دور از دسترس همیشه یک قـــدم بیشتر از شرایط و محدودیتهای گفتن بود.

با اینهمه اینگونه شرایط، صرفا تابعی بود ازظرفیتهای زبان نثر، آل‌احمد، نه آنکه توانائی‌های آفرینش‌گرایانـــه آل‌احمد، تابعی از این شرایط بود.

سلام یک لرشهری

نامه‌ای از: جلال آل احمد

این مختصر را به عنوان سلام یک لر شهری به شهرنشینان‌ولایتی‌بپذیرید. و بعداینکه آیا ممکن است اگرگاهی احتیاجی به نقل تکه‌ای از اباطیل این صاحب قلم یافتید بنویسید که از کجاو چه جور نقل‌کرده‌اید؟ (اشاره میکنم‌به پرت وپلایی که درشماره نوروزتان نقل‌کرده بودید) وبعد اینکه‌کلی‌خوشحالی‌از این که کارشما مطبوعات ادبی ولایات گرفته‌است (شما- جگن‌ودیگران...) ومیدانیدکه این گرفتن کارشما یعنی سلب اعتبار ازمطبوعات ادبی تهران. که مرکز رتق‌وفتق همه‌امور مملکت شده‌است.

می‌اینکه‌لیاقتش‌را داشته باشد. یک‌وقتی بود که بعضی از بندگان خدانوشتند که اگر همچنانکه‌پای مردم‌کوچه و بازار به‌ادبیات‌بازشده‌است به عالم سیاست و اجتماع و مسئولیت اجتماعی هم باز شده بود کارمان سکه بود. و حالا همان بعضی از بندگان حدا می‌نویسند که این سلب اعتبار از مطبوعات‌ادبی‌تهران (یعنی‌کسب‌اعتبار شما مطبوعات ادبی ولایات‌آیانه‌به‌این‌معنی‌است‌که‌حتی‌ادبیات باید پیشقراول به‌کرسی نشاندن‌مفهوم انجمن‌های ایالتی و ولایتی باشد؟ و یادتان باشد که شما در خطهای قلم میزنیدکه "پسیخانیان از آن برخاسته‌اند و "میرزا کوچک‌خان"... به هرصورت خودما تهرانی‌ها هر وقت می‌خواهیم خودمان را پرکنیم سری به‌ولایات‌میزنیم. و بخصوص به‌دهات. کاش می‌بودید و می‌دیدیدکه "ساعدی "که‌ازبوشهر برگشته بود چه‌انبار باروتی بود! ودرچشمهاچه جرقه‌هاداشت! فعلا" تهران شده‌است جای سرگردانی‌های عظیم. و مرداب قدرت‌ها. و درچنین روزگاری زهی‌سعادت من‌که ده نشین شده‌ایم (درتجریش) و شماکه در رشت کارتان رامیکنید. ولی ببینم چرا با همان جوانهای‌قلم‌بدست‌محلی کارتان را تمام نمی‌کنید؟ "رادی" رامیگویم و دیگران‌را...و چرا مدام درین‌تهران خنک دنبال مطلب‌میگردید؟ درست‌است‌که‌گفته‌اند درآخرالزمان "علیکم‌بالسوادالاعظم "ولی تهران از این سوادا عظم‌بودن فقط سرگردانی‌های عظیم را دارد. و دوسه تامجله‌ادبـــی راکه هر کدام بدل‌شده‌اند به واحدهای کوچک حوش‌آبو هوایی‌که‌دوستان‌آن کنار کشتی و لب‌آبی نفس‌تازه میکنند. عیب دیگریک "سواداعظم" این است که زهرآدم رامیگیرد- وهمه را سربه‌راه‌میکند (اگر نه سروته یک‌کرباس) و دست به عصاوبی‌خطروهمان عینا یک قناری آویخته از پنجره! مبادا شما هم بدل بشوید و به چنین واحدهایی میان یک بیابان قفر! آدمیزاد مرکز تقاطع یک‌عده راه ارتباطی است. وگر نه کرم ابریشمی درون‌پیله‌ای... و راستی از صنعت‌ابریشم در ولایت شما هنوز خبری هست؟ والسلام.

جلال آل‌احمد ۲۷ اردیبهشت ۱۳۴۵

اطلاعیه

بدینوسیله به اطلاع مصرف‌کنندگان عزیز لوازم یدکی محصولات شرکت سهامی عام کارخانجات صنعتی ایران ناسیونال میرساند که فقط فروشگاههای مجاز نماینده پخش لوازم یدکی این شرکت میباشند و فروشگاههائیکه‌با آرم ایران ناسیونال وکلمه مجهز اقدام به فروش لوازم یدکی می‌نمایند، نماینده این شرکت نمی‌باشند و شرکت هیچ‌گونه تعهد ومسئولیتی در قبال عملکرد این گونه فروشگاه‌ها نخواهد داشت.

شرکت سهامی خاص تهیه و توزیع قطعات و لوازم یدکی محصولات ایران ناسیونال

بسمه تعالی

آگهی شرکت درمسابقه طرح

آستانه‌مبارکه حضرت عبدالعظیم علیه‌السلام در نظر دارد طرح جامع باز سازی صحن و محوطه اطراف قبور و بقاع متبرکه حضرت عبدالعظیم - امامزاده حمزه، امامزاده طاهر علیه‌السلام را بصورت بسیار زیبا و آبرومندی که شایسته مقام‌شامخ حضرت و در خور آنان‌باشد با درنظر گرفتن سنتهای اسلامی بین مهندسین‌معمار و مهندسین‌مشاور و طراحان هنرمندان معماری سنتی به مسابقه‌بگذارد.

طرح‌مزبور (با حفظبقاء متبرکه حضرت عبدالعظیم علیه‌اسلام - حضرت امام زاده حمزه علیه‌السلام، حضرت‌امام زاده طاهر علیه‌السلام - مسجد جامع و سردرهشتی و صحن بزرگ مطهر وحفظ سر در قدیمی) شامل بازسازی و توسعه صحن‌های اطراف و مجتمع - دارالتبلیغ اسلامی (کتابخانه و قرائت خانه سالن‌های سخنرانی - اجتماعات نمایشات حوزه‌و احداث سر در ورودی عصر جمهوری اسلامی با رعایت معماری سنتی و نصب سیستم صوتی وتجهیز تاسیسات‌کامل و محوطه‌سازی وضوخانه و توالت) میباشد.

بدینوسیله از متخصصان و مهندسان معمار متعهد دعوت میشود از تاریخ‌نشر این آگهی یا اول مهر ماه ۵۹ روزهای سه‌شنبه بعد از ظهرها بدفتر آستانه مبارکه‌مراجعه و نقشه‌های موقعیت آستانه را دریافت نموده‌وتااول‌آبانماه‌طرحهای خودرا تهیه‌وتسلیم نمائیـــد طرحهای واصله در هیئتی مرکب از کارشناسان معماری و متخصصین فنی و صاحب‌نظران و مقامات زیربط بداوری گذارده خواهد شد به دو نفر از کسانی که طرحشان مورد قبول واقع شود به‌ترتیب مبلغ چهارصد هزار ریال و دویست هزار ریال بعنوان جایزه پرداخت خواهد شد.

هیئت‌امناء آستانه مبارکه حضرت عبدالعظیم علیه‌السلام

آگهی‌های انقلاب اسلامی

۳۲۸۵۱۹

بخش حقوقی

۳۲۸۵۶۴

«و «جلال» که خلاصه زمانه‌اش بود»

اینبار به بهانهٔ یازدهمین سالگرد درگذشت "جلال آل احمد" باردیگر سخن ازاوست و بازگشتی به‌او. زندگی جلال با پشتوانه‌ای سترگ از تلاش و مبارزه در یکی از بحرانی‌ترین دوره‌های تاریخ ما گذشت. و هم از این رو است که بازگشت‌به‌او نمیتواند و نباید در دایرهٔ زندگی هم‌او خلاصه شود. که بازگشت به او درواقع طرح یک جریان یا حرکتی است د رجامعهٔ ما "که جلال آل احمد" نیز در آن حرکت مبارزه میکرده است و نمایندگی آنرا داشته است. اگر از این زاویه به "جلال آل احمد" نگریسته شود آنگاه باید که مطرح کردن زندگی او و فعالیتهای اجتماعی‌اش همراه باشد با بررسی آن حرکتهائیکه درجامعه وجود داشته است. باید او را در متن حرکت اجتماعی دید و هماهنگی و همزیستی او را با جامعه‌اش به نقد کشید، تا جایگاه او را در جنبش مداوم مردم ایران یافت.

جلال در کوتاه نوشته‌ی "مثلا" شرح احوالات "شرحی کوتاه از زندگی خود بدست میدهد:

"نزول اجلالم به باغ‌وحش‌این عالم درسال ۱۳۰۲کودکی‌ام

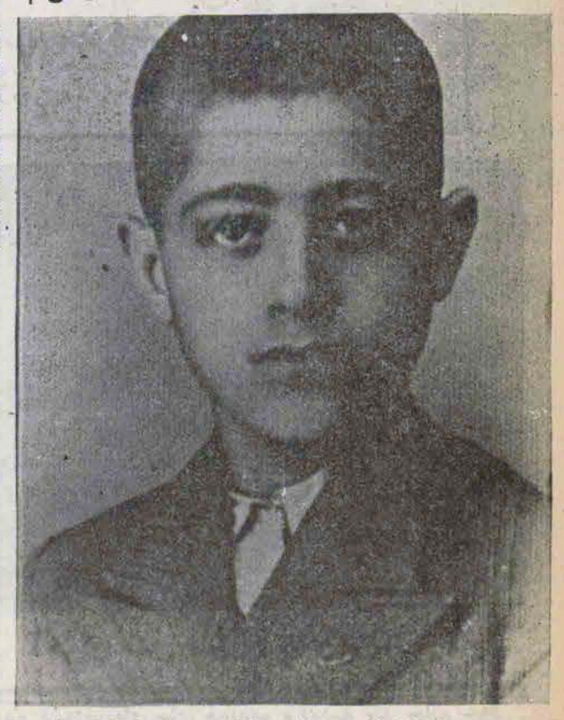

در نوعی رفاه اشرافی روحانیت گذشت. تا وقتیکه وزارت عدلیه "داور" دست گذاشت روی محضرها و پدرم زیر بار انگ و تمبر و نظارت دولت نرفت و در دکانش را بست و قناعت کرد به اینکه فقط آقای محل باشد. دبستان را که تمام کردم دیگر نگذاشت درس بخوانم که: "برو بازار کار کن" تا بعد ازم جانشینی بسازد. و من بازار را رفتم. اما دارالفنون هم کلاسهای شبانه باز کرده بود که پنهان از پدر اسم نوشتم. روزها کار، ساعت‌سازی، بعد سیم‌کشی برق، بعد چرم‌فروشی و از این قبیل.... و شبها درس. و با درآمد یکسال کار مرتب الباقی دبیرستان را تمام کردم."

ازآغازکه استقلال طلبی حرکت عمده جنبش مردم در سالهای بیست ببعد است، بسیاری از روشنفکران و از آن جمله جلال بعلت سرسپردگی حزب توده، از این حزب جدا میشود.

دوران آغازین زندگی "جلال آل احمد" همراه‌است با به قدرت رسیدن رضاخان عامل امپریالیسم بر ایران. رضاخان پس از سالهای اولیه حکومتش که کوششی برای غصب تمامی قدرت بود، دیکتاتوری وحشیانهٔ خود را بر ایران حاکم گردانید. و هرچه بیشتر در سرکوب آزادیها شتافت. در زمان حکومت رضاخان مردمی که سالها زیر ستم استعمار بودند، مردمی که انقلاب مشروطیت را پشت سر داشتند، در شرایطی بسیار سخت دست به مبارزه‌ای طولانی و پیگیر زدند. در حرکت عصیانی توده‌های مردم برعلیه وابستگی و دیکتاتوری، روحانیت ایران به نمایندگی بزرگانی چون "مدرس" و "حاج‌مجتهد شیرازی" از یکسو و بسیاری از روشنفکران ایران از سوی دیگر روی به مبارزه آوردند. و از آنجا که مبارزات روشنفکران عمدتا" غیرمتشکل بود، حکومت سیاه رضاخانی فشاری سخت را بر روحانیت مبارز ایران وارد آورد.

" و توشیح "دیپلمه" آمد زیر برگه وجودم. سال ۱۳۲۲- یعنی که زمان جنگ.... جنگ که تمام شد دانشکده ادبیات را تمام کرده بودم ۱۳۲۵ - و معلم شدم ۱۳۲۶.. سالهای آخر دبیرستان با حرف و سخنهای احمد کسروی آشنا شدم و (بعد که).... چیزی درست کرده بودیم به اسم "انجمن اصلاح"- (که) عاقبت تصمیم گرفتیم دسته- جمعی به حزب توده بپیوندیم. - و این اوایل سال ۱۳۲۳ اولین قصه‌ام در "سخن" درآمد. شماره نوروز ۲۴. که آنوقتها زیر سایه "صادق هدایت" منتشر میشد و ناچار همه جماعت ایشان گرایش به چپ داشتند. و در اسفند همین سال "دید و بازدید" را منتشر کردم. (وبعد)... "از رنجی که می‌بریم" درآمد. اواسط ۱۳۲۶ و انشعاب در آذر ۱۳۲۶ اتفاق افتاد.

(در دوره پس از انشعاب) است که مقداری ترجمه میکنم. به قصد فنا رسد یادگرفتن. از "ژید" و "کامو" و "سارتر" و نیز از "داستایوسکی". و "سدنار" هم مال این دوره است که تقدیم شده به خلیل ملکی هم در این دوره است که زن می‌گیرم.... و اوضاع همین‌جورهاست تا قضیه ملی شدن نفت و ظهور جبهه ملی و دکتر مصدق. که از نوکشیده میشوم به سیاست. و از نوسه سال دیگر مبارزه. در گرداندن روزنامه‌های "شاهد" و "نیروی سوم" و مجله ماهانه علم و زندگی" که مدیرش ملکی بود. علاوه براینکه عضو کمیته نیروی سوم و گرداننده تبلیغاتش هستم که یکی از ارگان جبهه ملی بود. و باز همین جورهاست تا اردیبهشت ۱۳۳۲ که بعلت اختلاف‌نظر با دیگر رهبران "نیروی سوم" ازشان کناره گرفتم... در همین سالهاست که "بازگشت از شوروی" ژید را برجمه کردم. و نیز "دستهای آلوده" سارتر را. و معلوم است هر دو به چه علت. "زن زیادی" هم مال همین سالهاست. آشنائی با "نیما یوشیج" هم‌مال همین دوره است. و نیز شروع به لمس کردن نقاشی. مبارزه‌ای که میان ما از درون جبهه ملی با حزب توده در این سه سال دنبال شد، به گمان من یکی از پرمایه‌ترین سالهای نشر فکر و اندیشه و نقد بود."

جلال رابایددرمتن‌حرکت اجتماعی دید و هماهنگی اورا با جامعه‌اش به نقد کشید، تا جایگاه اورا در جنبش مداوم مردم ایران یافت.

دوره اول فعالیت سیاسی و ادبی "جلال آل احمد" همزمان است با سقوط دیکتاتوری رضاخانی. توده‌های‌مردم که از زیر بار یک دیکتاتوری سیاه رهائی یافته‌اند در مبارزه برای بسط آزادیها میکوشند. سالهای پس از سال بیست، همزمان است با رشد جنبشهای مردم و نیز بوجود آمدن بسیاری تشکلات سیاسی و روشنفکری. عمده‌ترین نیروهای سیاسی متشکل در دوران سالهای ۲۰ تا ۳۲ "حزب توده" و "جبهه ملی" است. حزب توده با بهره- برداری از آزادیهای بدست آمده در آغاز با طرح یکسری مسائل مترقی و آزادیخواهانه میتواند بسیاری‌از روشنفکران را بسوی خود جلب کند. "جلال" نیز به حزب توده می‌پیوندد. اما "حزب توده" هرچه بیشتر در مطابعت از شوروی پیش میرود به دنباله‌روی از آن می‌افتد. و از آنجا که استقلال‌طلبی حرکت عمده جنبش مردم در سالهای بیست به‌بعد است، بسیاری از روشنفکران استقلال‌طلب از حزب توده جدا میشوند. "جلال" بعلت همین سرسپردگی حزب توده، بدنبال یک انشعاب از حزب توده جدامیشود.

از سوی دیگر جنبش ضدامپریالیستی مردم ایران در این دوره شاهده رشد "جبهه ملی" است. "جبهه ملی" به رهبری دکتر مصدق به مبارزه ضدامپریالیستی کشیده میشود و در دوره‌ای چندساله به همراه روحانیت مبارز به رهبری آیت‌الله کاشانی پرچمدار مبارزه ضدامپریالیستی در نهضت ملی شدن نفت میشوند. "جلال" اینبار از کانال نیروی سوم در جبهه مشترک جبهه ملی و روحانیت مبارز که از حمایت میلیونها مردم برخوردار است، رو به مبارزه می‌آورد.

اگرچه سیاستهای دنباله‌روانه حزب توده در سرسپردگی هرچه بیشتر به شوروی به وحدت ملت در مبارزه ضدامپریالیستی مردم ایران ضربه‌های فراوان وارد می‌آورد و در پایان به خیانت این حزب و پشت کردن به مبارزه مردم می‌انجامد، اما وحدت روحانیت مبارز و روشنفکران گردآمده در "جبهه ملی" پیروزی در جنبش ملی شدن صنعت نفت را بهمراه دارد.

خیانت حزب توده و فرار رهبرانش و عوامل دیگر ازجمله جدائی روحانیت و روشنفکران باعث کودتای

آمریکائی سال ۳۲ میشود. ارتجاع باز میگردد.

"بگذریم که حاصل شکست در آن مبارزه به رسوب خویش پای محصول کشت همه‌مان نشست. شکست جبهه‌ملی و برد کمپانیها درقضیه‌نفت که ازآن به کنایه در "سرگذشت کندوها" گپی زده‌ام - سکوت اجباری مجددی را پیش‌آورد که فرصتی بود برای به‌جد درخویش نگریستن و به‌جستجوی آن شکستها به پیرامون خویش دقیق شدن."

و سفر به دور مملکت و حاصلش 'اورازان"

تات‌نشینهای بلوک‌زهرا، و جزیره خارک"... وهمینجوریها بود که آن جوانک مذهبی از خانواده گریخته و از بلبشوی ناشی از جنگ و آن سیاست‌بازیها سر سالم بدربرده متوجه تضاد اصلی بنیادهای سنتی اجتماعی ایرانیها شد با آنچه به اسم تحول و ترقی - و در واقع بصورت دنباله‌روی سیاسی و اقتصادی از فرنگ و آمریکا- دارد مملکت را به سمت مستعمره‌بودن می‌برد و بدلش میکند به مصرف‌کننده تنهای کمپانیها و چه بی‌اراده هم. و هم اینها بود که شد محرک "غرب‌زدگی" سال ۱۳۴۱ که پیش از آن در "سه مقاله دیگر" تمرینش را کرده بودم. و...

کلافگی ناشی ازاین سکوت اجباری مجدد (اعمال سانسور - توضیح نویسنده مقاله) را در سفرهای چندی که پس از این قضیه پیش آمد درکردم. در نیمه آخر سال ۴۱ به‌اروپا... درفروردین۴۳به‌حج. تابستانش به شوروی.... و به آمریکا در تابستان ۴۴... (بالاخره) دو فصل از "خدمت و خیانت روشنفکران" را در آوردم. و اینها مال سال ۱۳۴۵، پیش از این "ارزیابی شتابزده" را درآورده بودم - سال ۴۳ - که مجموعه هیجده مقاله است در نقد و ادب و اجتماع و هنر و سیاست معاصر...

آخرین کارهائی که کرده‌ام یکی ترجمه "کرگدن"اوژن یونسکو است سال ۴۵... و همین روزها از چاپ "نفرین زمین" فارغ شده‌ام... پس‌از این باید "خدمت و خیانت روشنفکران" را برای چاپ آماده کنم. که مال سال ۴۳است و اکنون دستکاریهائی میخواهند... و بعد بپردازم به امام "نسل جدید" که قصه دیگری است از نسل دیگری که من خود یکیش.

... و می‌بینی که تنها آن بازرگان نیست که به جزیره کیش شبی ترا به حجره خویش خواند و چه مایه مالیخولیا که به سر داشت..."

در سالهای پس از کودتاست که به تبعیت از خواست جنبش، "جلال آل احمد" نیزبرای‌دریافتن علت شکست به بازنگری گذشته و نیز تحلیل جامعه ایران برمینشیند.

دوران پس از کودتای ۳۲ آغاز یورش ارتجاع برای سرکوب آزادیهاست از یکسو و از سوی دیگر رشد زمینه‌های مبارزاتی مردم در مقاومتشان برعلیه کودتا. سازمانهای متشکل سیاسی از جانب رژیم کودتا درهم کوبیده میشود و این دوره‌ایست که چه بسیار روشنفکران که روی از مبارزه برمیگیرند. سالهای پس از کودتا که با بحرانهای سیاسی و اقتصادی رژیم کودتا مواجه است به اصلاحات نواستعماری امپریالیسم‌آمریکابرای سلطه‌هرچه‌بیشتر بر ایران میانجامد. آنچه به اصطلاح "انقلاب سفید" خوانده میشود بیان این سیاست‌های نواستعماری امپریالیسم آمریکاست. دوران تدارک انقلاب و مبارزه استقلال‌طلبانه‌ی مردم اینبار در مبارزات روحانیت مبارز به رهبری آیت‌الله خمینی رهبری میشود. اوج مبارزات مردم برعلیه رژیم کودتا در خرداد ۴۲ متجلی میشود. که این پاسخ مردم است به اصلاحات نواستعماری.

این جنبش نیز در آن زمان سرکوب میشود و بازفصلی دیگر در مبارزات گشوده میشود. جنبش ضدامپریالیستی مردم چه از سوی روحانیت مبارز و چه از سوی روشنفکران باردیگر بازنگریسته میشود. در این دوره است که برای تدارک مبارزات جنبش به بازنگری گذشتهٔ خود از سالهای بیست به بعد برمی‌نشیند. و راه خود را از میان این بررسی دوباره برای یافتن نقاط ضعف و قوت جنبش به سوی آینده باز میکند. در این صورت در ارزیابی درست گذشته است که‌راه‌انقلاب، به‌انقلاب بزرگ اسلامی ایران گشوده میشود.

در سالهای پس از کودتا است که "جلال آل‌احمد" نیز برای یافتن علت‌شکست به بازنگری گذشته و نیز تحلیل جامعهٔ ایران برمینشیند. او هماهنگ با جامعه پیش میرود تا آنجا که بتواند براثر ارزیابی‌هایش امکانات جنبش را در راهی که در پیش دارد، دریابد.

در مقابل "وابستگی" که جلال انرا درد جامعه‌ی ما در میابد، او از درمان نیز میگوید و درمان او در یک کلمه است "استقلال" و در تمام زمینه‌ها.

کوشش جلال در ارزیابی از گذشته و شناخت جامعه برای‌یافتن‌راهی به‌انقلاب، عمدتا در دو کتاب "غربزدگی" و "خدمت و خیانت روشنفکران" گنجانده شده است.

"جلال‌آل‌احمد" "غربزدگی" را به سال ۱۳۴۱ نوشته است. در دوره به اصطلاح اصلاحات ارضی. "غربزدگی" تلاش جلال است برای شناختن جامعه ما. او در پی شناخت اقتصاد، سیاست و فرهنگ جامعه و نیز جایگاه جامعهٔ ما در کل اوضاع جهانی نظراتی درست عرضه میکند.

او بدرستی اقتصاد ایران را اقتصادی وابسته میداند امپریالیسم آمریکا برای هرچه بیشتر وابسته‌کردن اقتصاد ایران با اصلاحات نواستعماریش در واقع کمپرادورها (سرمایه‌داران وابسته) را در اقتصاد ایران حاکم میگرداند اقتصاد سنتی ما بوسیله هجوم اجناس و نیز صنعت مونتاژ غرب‌نابودمیشود. کشاورزی خسارات سنگین متحمل میشود. و صدور نفت نقش هرچه بیشتری در اقتصاد بازی میکند. سیاستهای نواستعماری آمریکا در ایران اقتصاد ایران را بعنوان حلقه‌ای از سیستم اقتصاد امپریالیستی درمیآورد.

"در این سه قرن است که غرب عاقبت به کمک ماشین به استحصال عول‌آسا دست یافت و نیازمند بازار آشفته دنیا شد. از طرفی برای بدست‌آوردن موادخام ارزان و از طرف دیگر برای فروش مصنوعات خود. و (بالاخره غرب) به سراغ ما آمد. و من ریشه غرب‌زدگی را در همین‌جا می‌بینم." (غربزدگی صفحه ۵۷)

" و اینهاست معنی آنچه دنبال‌روی در سیاست و اقتصاد می‌نامیم. دنباله‌روی از غرب و از کمپانیهای نفتی و از دولت‌های غربی این است حد اعلای تظاهر غرب‌زدگی درزمانه ما. به این صورت است که صنعت غرب ما را غارت میکند و به ما حکم می‌راند و سرنوشت ما را در دست دارد پیداست که وقتی اختیار اقتصاد و سیاست مملکت را بدست کمپانیهای خارجی دادی او میداند که به تو چه بفروشد. دست کم اینرا میداند که چه چیز را نفروشد... و این داد و ستد اجباری حتی در مسائل فرهنگی نیز هست. و در ادب و سخن. "غربزدگی - صفحات ۸۷ - ۸۸"

اودر"غرب‌زدگی "دردرا می‌شکافد. و درد "وابستگی

است به امپریالیسم: در اقتصاد، سیاست و فرهنگ که جدا از یکدیگر نیستند.

او بدرستی در می‌یابد که وابستگی در اقتصاد که هم‌علتش در تهاجم امپریالیسم است از نظر خارجی و هم‌پاشیدگی اقتصاد و عصیان مردم از نظر درونی، وابستگی در سیاست را بدنبال دارد و این نیز به ناگزیر به وابستگی فرهنگی می‌انجامد و چنین است که جامعه‌ای غربزده میشود.

در مقابل این درد که چنین بیان میشود "جلال "از درمان نیز میگوید. و درمان او دریک کلمه"استقلال" است. باید که در مبارزه با انحصارات غربی، اقتصاد مستقل را پی‌گرفت و اقتصاد مستقل تضمینی است برای سیاست و فرهنگ مستقل.

همچنانکه جنبش ضدامپریالیستی مردم ایران پس‌از خرداد ۴۲ به کنکاش در گذشته‌اش می‌ایستد تا علل شکستها و پیروزیها را دریابد و درپی آن راه مبارزه را باز شاسد، "جلال" نیز پس از "غربزدگی" در کتاب‌دیگرش "خدمت و خیانت روشنفکران"به این مهم برمی‌نشیند او اینبار با تحلیل از گذشته‌ی جنبش درپی گشودن راهی است تا به پیروزی.

در کتاب"خدمت و خیانت روشنفکران"او نگاهی میکند به تاریخ روشنفکری و مبارزاتش درایران اوروشنفکران را به دوگروه تقسیم میکند، یکی روشنفکران روحانی (روحانیت) و دیگران روشنفکران غیرروحانی. او حرکت این دوقشر روشنفکران را که در دوگروه"روحانیت" و "روشنفکر" نامگذاری میکند، در مبارزاتشان پی میگیرد. و نیز رابطه‌ی متقابل مبارزات این دوگروه را و تاثیراتشان را بریکدیگر و به جنبش مردم بازمینمایاند.

به اعتبار همین ارزیابی "جلال آل احمد" ازوحدت‌روحانیت‌و روشنفکران که بازگشت به جلال توجیه پذیر است و آگاهاننده.

" آل احمد" حرکت دوگروه روحانیت و روشنفکران را در مبارزات ضدامپریالیستی پس از جنبش تنباکوپی- گیری میکند و این درقسمت "ارزیابی حرکت‌های‌روحانیت و روشنفکری" است. " در ماجرای تحریم تنباکو که روحانیت به تنهائی عملی کرد و ظاهرا" برد....چون روشنفکر زمانه و نیز حکومت را به وحشت انداخته بود تنهایش گذاشتند و نتیجه برد در تنباکو باخت‌بزرگتری شد در ماجرای امتیاز گمرک و نفت.....

در قضیه مشروطه گویا از آن ماجرا درس عبرتی گرفته‌شد که روحانیت و روشنفکری پابه‌پای هم حرکت کردند وناچار مختصر بردی داشتند.

بعد قضیه کودتا است و تعویض سلطنت، که روحانیت به‌آن رضایت نداد از مدرس نماینده مجلس گرفته تا حاج‌مجتهد شیراری که به مجلس موسسان نیامد. اما روشنفکران‌رضایت دادند. این شد وسیله‌ای تا در سراسردوره بیست‌ساله پیش از شهریور به روحانیت نخست گرفتند. و بعدقضایای شهریور است و دوره هرج‌ومرج که بازار روحانیت‌وروشنفکری در تباعد از یکدیگر عمل میکنند... بعد قضیه ملی‌شدن نفت است و عروج جبهه‌ملی که با تمام کارشکنی‌های حزب توده چون روحانیت و روشنفکری لیبرال زمان در عمل ضداستعماری خود متحد بودند، مرد کوچه به‌حرکت درآمد و سرانجام کار نهضت به‌جائی کشید که برای شکسته‌شدن مداخله مستقیم کمپانی را لازم داشت.... از آن واقعه به بعد تنها تصادم مردم مذهبی و فاقد رهبری را داریم در ۱۵ خرداد ۱۳۴۲ با قوای مجهز ارتش.دراین واقعه نیز روحانیت به تنهائی عمل کرد چرا که حتی روشنفکر زمانه او را نمایندهٔ ارتجاع خواند.....و از آن به بعد نیز گرچه از سو روشنفکر و روحانی هریک به راه متباعدخود میروند، اما تشابه‌هائی در دست است که متوجه کاریکدیگر

درصفحه۸

نیازمندی ها- ۳۲۸۵۱۹-۳۱۱۰۸۶-۳۱۵۵۳۰

مبل

مبل و میز و صندلی بقیمت ارزان ۸۴۵۱۰۱

تعویض رویه مبل رنگکاری ودکورسازی ۶۴۶۲۵۱

پیراهن مبل تعویض پارچه مبل ۸۵۵۲۶۱

شستشوی مبل وموکت

کلین ویکتور
مطمئن فوری
انواع خشکشوئی وآبشوئی
۲۲۹۳۲۲-۲۲۳۶۸۷

باتضمین ۱۰۰٪
پیشنهاد شوئی موکت مبل وفرش
تشخیص ترکیدگی
لوله بازکنی باکامپیوتر
نظافت کلی ونقاشی ساختمان
۲۲۸۳۲۵
۶۳۳۱۲۶

تعمیر شوفاژ

تعمیر، نگهداری و نصب
شوفاژ چیلر
۶۲۲۴۷۰-۶۲۲۴۳۰

تهیه و نصب کلیه‌کارهای شوفاژ و تهویه شرکت مهندسی گرم کده ۶۶۷۳۹۷

شرکت یوزمیت
سردوگرم و شوفاژ تهران و شهرستانها متری ۱۰۰ ریال
۲۲۲۲۱۴

نصب شوفاژ
فروش لوازم شوفاژ
تلفن ۲۴۵۰۵۱

شریک

با شخصی که وارد به ریخته‌گری چدن وبراش جهت ساختن یاتاقان و هورینگ بلف
۳۹۲۹۴۳ - ۳۱۱۷۶۴

برای ساختمان شما

بامها نشت نمیکند
ایزوراف
عایق پشت بام
با تضمین ۳ تا ۲۰ سال
در اسرع وقت با ارزانترین قیمت ۶۵۱۹۵۸

مقاطع
نوسازی ساختمان طرح و نقشه با امضا مجاز شهرداری با نظر مهندس فنی از اروپا متری ۱۲۰۰ الی ۱۸۰۰ تومان تلفن ۳۱۱۴۴۳

توجه
شرکت ساختمانی سقف مقاوم آمادگی خود را جهت کارهای ذیل اعلام میدارد اجرای کلیه کارهای اسکلت بتون اسکلت فلزی و سقفهای تیرچه بلوک بامصالح و بدون مصالح در تمام نقاط ایران
۸۲۷۹۱۳

تزئینات

شرکت رادیکو کاغذ موکت، کفپوش، نقاشی قیمت تجارتی ۶۷۴۳۳۱

پانسیون

پانسیون کودک زیر هومنیژه
بااستفر تخت طاوس ۸۴۵۰۰۴

پانسیون شبانه‌روزی کودک لیلا تلفنهای ۸۹۳۳۴۶-۸۹۴۸۵۶

پانسیون و مهد کودک لیلا ولادن نوراد ببالا قلهک اول دولت تلفن ۲۶۱۱۶۶

کودکستان وپانسیون نرسی‌لند نوزاد الی ۶سال خیابان کارگر روبروی پارک لاله ۹۲۸۵۴۶-۹۲۴۰۲۷

تهیه مسکن

مسکن ویکتوری
بزرگترین مرکز اجاره
۲۲۹۳۲۲-۸۵۸۴۰۳
۲۲۳۹۰۲-۲۲۹۱۵۸

قالیشوئی

قالیشوئی خورشید
۷۰۹۵۵۴

قالیشوئی
شربت اوغلی
۹۳۴۸۴۶
۹۲۰۰۸۹

قالیشوئی وخشکشوئی
ماژستیک
خدمتگزار صدیق خانواده‌ها
۸۹۸۴۶۱
۸۹۳۴۲۶

قالیشوئی نور
با ۱۲ سال سابقه
رضایت شما را تضمین میکند
تلفن ۵۵۹۶۹۷

قالیشوئی ماژیک کرج
۵۹۰۸۴۱

خدمات

تشخیص
با دستگاه کامپیوتر ورفع کرفکی لوله ها وترمیم و بنائی
سازمان ۷۵۵
۷۵۵۷۵۵
۷۵۵۵۵۴
۷۶۷۵۵۵

آگهی

۳۱۱۰۸۶

تلفن

خرید تلفن ۸۲۴۴۱۶
فروش تلفن ۸۳۲۹۵۸

خرید وفروش تلفن
۶۶۶۲۶۳-۶۶۰۲۰۰

خرید وفروش تلفن
۶۵۰۷۵۴-۶۵۵۸۱۸

خرید وفروش ومعاوضه
تلفن ۲۳۳۰۶۵-۳۶۸۶۵۱

مرکز خرید و فروش
تلفن ۸۹۶۵۸۹

خرید وفروش و معاوضه
تلفن ۷ - ۸۳۲۶۸۶

خرید وفروش تلفن درجا
۲۲۲۸۸۸

بارکش شهری

فرح بار
۸۵۵۵۵۴
۸۴۸۴۴۴
جرثقیل وکامیون

خوش بار
بارکش شهر وشهرستان
حمل بارواثاثیه منزل
۹۵۶۰۰۰
۹۵۶۰۰۱
۹۶۰۰۹۶

تعمیر آبگرمکن

تعمیر آبگرمکن، کولر، یخچال فوری ۹۵۱۳۹۸

گمشده

یک برگ سهام پانزده هزار ریالی شرکت تعاونی تاکسیرانی تهران بشماره ۱۱۶۵۴ مربوط به تاکسی شماره ۱۱۸۳۹ بنام قندعلی‌خان احمدلو صادر شده مفقود گردیده و از درجه اعتبار ساقط است.

قرآن را با نوار صدای قاری خوب، صحیح بخوانید دوره کامل نوار قرآن
تلفن ۹۷۲۳۴۱

ایزولاسیون بام
شما که طالب بهترین عایق بام هستید قبل از هر اقدام با ما تماس بگیرید، زیرا کارگاه شرکت ما مطمئن و مقاوم‌ترین مواد سبک را برای این کار آماده نموده است قیمت ارزان با تضمین ۱۰ ساله
۸۵۵۷۴۴ -۸۵۵۵۰۶
ضمنا اهالی محترم
کاشان وحومه
برای ایزولاسیون بام به نماینده این شرکت آقای حاج جواد پیروزان سرای مرتضائی تلفن ۴۹۷۸ و ۲۴۰۸ مراجعه فرمائید.
شرکت قیر بام ایزولاسیون ایران

چرخ خیاطی وماشین بافندگی
تویوتا
خیابان مصدق - بالاتر از امیر اکرم کوی ماه
تلفن ۶۴۲۲۹۸ - ۶۶۹۸۰۰

قابل توجه کارخانجات صنعتی
تولید انواع دنده دراسرع وقت شهر صنعتی البرز
تلفن ۶۴۹۷-۰۲۸۳

برای خرید وسفارش
مواد شیمیائی صنعتی وهرنوع مواد اولیه پلاستیک ضدیخ از کشورهای اروپائی - امریکائی - آسیائی با ذکر مشخصات دقیق کالا به نشانی‌های زیر تماس بگیرید
شرکت العش الجمیل- صندوق‌پستی ۷۲۲ صفات کویت
تلفن های ۴۲۳۵۴۸-۴۲۵۵۷۶- تلکس KFB 3899 KT
و یا در تهران با تلفن‌های ۶۶۴۳۲۳-۶۶۸۸۳۴
آقای شریف تماس بگیرند
پولیون بهرمقدار و پلی‌اتلین درکویت موجوداست

قابل توجه فروشگاههای لوازم‌خانگی اجاق گاز مبله‌ای و رومیزی Demirdokum
و سرویس خارجی وارد شد
از شهرستانها نماینده معتبر میپذیریم
استاد مطهری نبش نادرشاه پلاک ۳۵۲
تلفن ۳-۸۳۸۰۷۱

باطری درجه یک رادیو
انواع باطری ۱/۵ ولت (بزرگ- متوسط- قلمی)
فلزی خارجی پرس نایلون قیمت تجارتی
جدیداً وارد شد تلفن ۳۱۹۳۲۹

آمادگی - کودکستان زیبا
محل و تشکیلات خود را به‌مهد کودک آذرنی‌نی و با سرویس ایاب و ذهاب واگذار و نام‌نویسی مینماید تلفن ۲۲۸۰۱۲

تورد مشق
۱۰ روز
۳۸۰۰ تومان به‌اضافه ۹۵۰ لیرسوری هتل درجه ۱
سرویس عالی، آژانس مسافرتی و توریستی
اینطرافی ۳۷-۸۲۹۰۳۴

تور ۱۱ روزه آتن ۳۶۲۵ تومان باضافه ۱۲۰ پوند
تور ۱۶ روزه آتن، روم ۵۹۵۰ تومان باضافه ۲۴۰ پوند
ویزاها بعهده تور میباشد
برای کسب اطلاعات بیشتر باتلفنهای ۸۳۱۲۱۶ و ۸۳۹۳۷۲ تماس حاصل فرمائید.

زیارت شام
واماکن متبرکه باتمام مخارج ۱۵ روزه
۶ هزار تومان تلفن ۳۵۷۳۳۹

گشت‌های توریستی سازمان پر
گشت شمال متل دیسنی‌لند
گشت همدان غار علی صدر اقامت در هتل آرین ۷۶۷۲۲۵- ۷۵۹۸۶۵

جشن تولد حضرت رضا (ع) را درحرم باشید
دیدار از نیشابور، قدمگاه خیام، اماکن تبرکه، نقاط دیدنی، (صبحانه، نهار) در ویلاهای مجلل (توریست‌متل توس) با اتوبوس اختصاصی، ۶ روز رفت وبرگشت، با سرویس فوق‌العاده شهری سفر استثنایی، محل اقامت استثنایی، برنامه وپذیرائی استثنایی، بعلت کمی جا (رزور امروز مطلوبتر از فرداست) حرکت ۲۸ شهریور با ۱۱۹۰ تومان ۸۹۷۷۵۴-۸۹۸۶۶۹

شمال و دریا منتظر شماست
۳ روز نوشهر و چالوس، شهر و جنگلهای مجاور صبحانه، نهار، شام با دریای اختصاصی ۵۸۵ تومان
تلفن ۸۹۸۶۶۹ - ۸۹۷۷۵۴

همدان و دیدنیهای آن منتظر شماست
دیدار از غار علی‌صدر نقاط جالب ودیدنی صبحانه، نهار، شام ۸۹۰ تومان ۳ روز رفت وبرگشت
۸۹۷۷۵۴ - ۸۹۸۶۶۹

هواکیر باک پیکان
با سیستم جبر دهنده برای سرریز نشدن بنزین را در عرض ده دقیقه روی باک نصب کنید وبرای همیشه از پاشیده شدن بنزین به بیرون در هنگام بنزین زدن جلوگیری و باک را باهر سرعتی که دوست دارید کاملا" پرکنید. قیمت ۳۵۰ ریال تلفن: پخش ۷۵۵۰۹۴
ازشهرستانها نماینده فعال می‌پذیریم

۱۳۳۵۶/م الف
آگهی ابلاغ وقت رسیدگی ودادخواست به آقای محمدرضا ادحمی‌نیا فرزند علی جانم‌زهرا بوکلتی وکیل آقای عبدالرحیم بوکلی دادخواستی بخواسته صدور گواهی عدم‌بازرش بانس‌سعه تقدیم داسته کمیکلاسه ۹/۵۶۶ نسبت و درخریان رسیدگی میباشد و شما راامجهول‌المکان معرفی نموده‌اید بنا به تقاضای خواهان و دستورداد گاه طبق ماده ۱۰۰ قانون آئین‌دادرسی مدنی مراتب سمونوبت موالی در روزنامه‌کشور جمهوری اسلامی ایران و یکی‌از جرائد کثیرالانتشار درج و مسیر میگردد که در جلسه رسیدگی روز سه‌شنبه ۵۹/۱۰/۱۶ ساعت ۱۰ صبح در شعبه ۹ دادگاه مدنی خاص واقع در میدان ۱۵ خرداد ساختمان وزارت بازرگانی سابق حاضر شوید وهرظهاری یاپاسخی دارید بیان‌کنید و درصورت عدم‌حضور دادخواست و وقت رسیدگی ابلاغ شده تلقی میگردد و دادگاه‌تصمیم مقتضی اتخاذ خواهد نمود و چنانچه مشعد نیازی به آگهی باشد فقط یک نوبت و مدت آن ده‌روز خواهد بود
مدیر دفتر شعبه ۹ دادگاه مدنی خاص - تهران

۱۳۳۶۵/م الف
آگهی ابلاغ وقت دادرسی به‌آقای علیمحمد دلاوری
بانک بیمه‌ایران دادخواستی بخواسته دومیلیون و ششصدهزار ریال‌وجه ۷ برگ سفته وحسابات علیه‌شما و بدادگاههای عمومی تقدیم که باین شعبه‌ارجاع و بکلاسه ۴۳/۵۸ ثبت و برای روز ۶۰/۱/۲۵ ساعت ۱۰ صبح وقت رسیدگی تعیین شده است نظر بگزارش مامور ابلاغ شما در محل‌تعیین‌شده‌دردادخواست شناخته نشده‌اید لذا حسب درخواست خواهان و بتجویز ماده صد قانون آئین دادرسی مدنی مراتب سمونوبت‌موالی در یکی‌از جرائد کثیرالانتشار محلی و روزنامه رسمی جمهوری اسلامی ایران آگهی میشود که برای دریافت نسخه ثانی دادخواست و ضمائم بدفتر دادگاه و روز فوق جهت رسیدگی در دادگاه حاضر شوید درصورت عدم‌حضور دادگاه غیابا" رسیدگی و چنانچه بعدا" نیازی به آگهی باشد فقط یک‌نوبت و در یک‌روزنامه و مدت آن ده‌روز خواهد بود.
مدیر دفتر شعبه ۲۲ دادگاه‌عمومی تهران - علیرضا شاهوردی

۱۳۳۶۰/م الف
شماره پرونده ۵۸- ۱۸۴۴/۱۷ آگهی ابلاغ وقت دادرسی و دادخواست و ضمائم بمحسن وفاطمه ونکوفرمان وافتخارالسادات وفخرالسادات وفروغ‌السادات وشرالسادات نام‌جانبادگی همگی‌شاهدی آقای حسن دارسائی دادخواستی بخواسته‌الزام نامبردال بتخلیه زمین باسناد ذیلنامه بطرفیت شما تقدیم دادگاههای عمومی تهران نموده که جهت رسیدگی باین شعبه ارجاع و بکلاسه ۱۸۴۴/۵۸ ثبت جون طبق‌گزارش مرجع ابلاغ احظاریه در محل معینه شناخته نگردیده‌اید حسب تقاضای خواهان و موافقت دادگاه و بدستور ماده ۱۰۰ قانون آئین‌دادرسی مدنی مراتب سمونوبت موالی در یکی‌از جرائد کثیرالانتشار محلی و روزنامه رسمی‌کشور آگهی میشود که با مراجعه بدفتر دادگاه و دریافت‌نسخه دوم احظاریه ودادخواست و ضمائم در جلسه دادرسی ۵۹/۱۲/۱۱ ساعت ۱۱/۵ صبح حاضر شوید عدم‌حضور شما مانع رسیدگی نخواهدبود چنانچه بعدا"نیازی بتفسیر آگهی باشد مراتب یکنوبت درج و مدت آن ۱۰ روز خواهد بود.
مدیر دفتر شعبه ۱۷ دادگاه عمومی تهران داوطلب

۱۳۳۶۴/م الف
آگهی ابلاغ‌وقت‌دادرسی به‌آقای حاج‌احمدحسن‌رادحسین‌آبادی وحاج عبدالله کاسانی
آقای ابوالحسن سالمی‌بوکالت‌از طرف بانک‌سپهر بادادخواستی بخواسته مطالبه یکمیلیون و سیصدوپنجاه‌هزار ریال علیه‌شما بدادگاههای عمومی تهران تقدیم که بشعبه ۲۲ دادگاه عمومی‌ارجاع بکلاسه ۱۰۸۷/۵۸ ثبت و برای روز ۱۳۶۰/۱/۲۹ ساعت ۹ صبح وقت رسیدگی تعیین شده است نظر بگزارش مامور ابلاغ شما درمحل‌تعیین شده در دادخواست شناخته نشده‌اید لذا حسب درخواست خواهان و بتجویز ماده ۱۰۰ قانون آئین‌دادرسی مدنی مراتب سه نوبت موالی در روزنامه رسمی کشور جمهوری‌اسلامی و یکی‌ازجرائد محل آگهی میشود که برای دریافت نسخه ثانی دادخواست و ضمائم بدفتر دادگاه و روز فوق جهت رسیدگی دردادگاه حاضر شوید درصورت عدم‌حضور دادگاه غیابا" رسیدگی و چنانچه‌بعدا"نیازی به‌آگهی‌باشد فقط یکنوبت و در یک روزنامه و مدت آن ده‌روز خواهد بود.
مدیر دفتر شعبه ۲۲ دادگاه عمومی تهران - علیرضا شاهوردی

۱۳۳۶۱/م الف
آگهی ابلاغ وقت رسیدگی ودادخواست به‌آقای سار عطاری فرزند رضا حاتم حلیمه الهوئی دادخواستی بخواسته صدورگواهی عدم سارش باین شعبه تقدیم داسته کمیکلاسه ۹/۵۰۶ ثبت و در جریان رسیدگی میباشد و شما را مجهول‌المکان معرفی نموده‌اید بنا به‌تقاضای خواهان و دستور دادگاه طبق ماده ۱۰۰ قانون آئین‌دادرسی مدنی مراتب سمونوبت موالی در روزنامه‌کشور جمهوری اسلامی‌ایران و یکی‌از جرائد کثیرالانتشار درج و منتشر میگردد که در جلسه رسیدگی روز شنبه ۵۹/۹/۲۳ درشعبه ۹ دادگاه مدنی خاص واقع در میدان ۱۵ خرداد حاضر شوید و هر اظهار یاپاسخی دارید بیان کنید و در صورت عدم حضور دادخواست و وقت رسیدگی ابلاغ شده‌تلقی میگردد و دادگاه تصمیم مقتضی‌اتخاذ خواهد نمود و چنانچه مشعد نیازی به‌آگهی باشد فقط یک نوبت و مدت آن ده‌روز خواهد بود
مدیر دفتر شعبه ۹ دادگاه مدنی خاص تهران

۱۳۳۵۹/م الف
شماره‌پرونده ۵۸ - ۱۸۴۳/۱۷ آگهی ابلاغ وقت‌دادرسی ودادخواست و ضمائم بمحسن وفاطمه ونکوه زمان و افتخارسادات وفخرالسادات و فروغ‌السادات و شرالسادات نام‌جانبادگی همگی‌شاهدی آقای حاج عباسعلی دا رسائی داد - خواستی بخواسته‌الزام بانتقال نش دانک یکقطعه زمین‌باسناد ذیلنامه بطرفیت‌شما تقدیم‌دادگاههای عمومی‌تهران نموده که جهت رسیدگی باین شعبه‌ارجاع و بکلاسه ۱۸۴۳/۵۸ ثبت جون طبق‌گزارش‌مرجع ابلاغ‌احظاریه در محل‌معینه شناخته‌نگردیده‌اید حسب‌تقاضای خواهان و موافقت دادگاه و به دستور ماده ۱۰۰ قانون‌آئین‌دادرسی مدنی مراتب سمونوبت موالی در یکی‌از جرائد کثیرالانتشار محلی و روزنامه رسمی کشور آگهی میشود که بامراجعه بدفتر دادگاه و دریافت نسخه دوم‌احظاریه ودادخواست و ضمائم در جلسه دادرسی ۵۹/۱۱/۲۹ ساعت ۱۲ ظهر حاضر شوید عدم‌حضور شما مانع رسیدگی نخواهد بود چنانچه بعدا" نیازی به‌انتشار آگهی باشد مراتب یکنوبت درج و مدت آن ۱۰ روز خواهد بود
مدیر دفتر شعبه ۱۷ دادگاه عمومی تهران - داوطلب

۱۳۳۵۷/م الف
آگهی ابلاغ‌وقت رسیدگی بمحسن‌عبدالله‌بگلو
بانو فاطمه‌عبدالله‌بگلو دادخواستی بخواسته صدور گواهی عدم‌امکان سازش بطرفیت شما تقدیم که بکلاسه ۹/۴۲۷ مدنی خاص ثبت و برای ۵۹/۱۰/۲۳ روز ساعت ۱۰ صبح وقت تعیین‌گردیده است جون حسب گزارش‌کلانتری مربوطه و خواهان نشانی‌شما نامعلوم است طبق درخواست‌خواهان و بدستور ریاست دادگاه بارعایت‌ماده ۱۰۰ قانون آئین‌دادرسی مدنی مراتب سمونوبت موالی در روزنامه رسمی‌و روزنامه‌کثیرالانتشار محلی درج که در موقع مقرر فوق جهت رسیدگی‌حاضر شوید وهرگونه‌ایراد و دفاعی دارید بنمائید در غیرابنصورت دادگاه طبق قانون‌تصمیم‌مقتضی‌اتخاذ خواهدنمود جنانچه مشعد آگهی لازم باشد فقط یک‌نوبت و مدت آن ۱۰ روز خواهد بود.
مدیر دفترشعبه ۸ دادگاه‌مدنی خاص

آگهی
به‌آقایان محمد فتاحی و محمد هاشمی فعلا" مجهول‌المکان بدینوسیله ابلاغ میشود بانک بهران بعدیریت آقای سیدحسین‌الماسی مستندا" بروتوست مصدق دوبرگ سفته‌بشرح پرونده بشماره ۵۳۷/۵۹ این شعبه بخواسته مبلغ ۲۰۰۰۰۰ ریال و خسارات بطرفیت شما طرح دعوی و درخواست‌صدورحکم‌نموده‌است مفاد خواست ومدارک سمونوبت موالی درروزنامه رسمی و روزنامه محلی اگهی میشود کهاز تاریخ‌نشر آخرین آگهی ظرف سه‌ماه جهت اخذ نسخ ثانی دادخواست ومدارک بدفتر مراجعه و در روز ۵۹/۱۰/۹ ساعت ۱۰/۵ صبح جهت رسیدگی در شعبه ۷ دادگاه صلح بهران حضور بهمرساند جنانچه بعدا" آگهی دراین‌مورد لازم‌گردد فقط یکنوبت درروزنامه مسمرو مدت آن ۱۰ روز خواهد بود.
۱۳۴۶۲/م الف
مدیر دفتر شعبه ۷ دادگاه صلح بهران

۱۳۴۶۴/م الف
آگهی فقدان سند مالکیت
آقای فرهاد فردوسی استشهاد مالک سندانک یکدستگاه آپارتمان مرکزی در طبقه‌دوم قطعه سن نفکیکی بمساحت ۶۳/۹۲ سرمربع پلاک ۶۰ فرعی از ۳۸۲۱ اصلی بخش ۳ بهران مفروز و محری سده از پلاک ۳۲ فرعی که سندمالکیت آن ذیل شماره ۴۹۵۱۴ دفتر ۳۸۲ صفحه ۱۷ بشماره چاپی ۸۰۷۴۱۷ نمونه - کد ۷ص‌ع-۱ بنام آقای سیدجعفر افتخاریان صادر و تسلیم گردیده سپس بموجب سند قطعی شماره ۱۱۵۲۹۸ - ۵۵/۶/۲۲ دفترخانه ۳۸ تهران به نامبرده انتقال قطعی یافته و بموجب سندرهنی شماره ۱۱۵۲۹۹ - از تاریخ در رهن شرکت پس‌انداز ووام مسکن کورش میباشد.
سپس نامبرده باستناد برگ استشهاد محلی که امضاء شهود آن بگواهی دفترخانه ۱۱۷ رسیده است مدعی است که سندمالکیت مذکور بعلت سرقت اتومبیل مفقود گردیده درخواست المثنی نموده است لذا مراتب باستناد تبصره ۱ یک اصلاحی مورخ ۱۳۵۳/۱۱/۲۰ الحاقی ماده ۱۲۰ آئین‌نامه قانون ثبت در دوبوبت بفاصله هر ده روز یکبار آگهی میشود تا جنانچه کسی مدعی انجام‌معامله نسبت بملک مرقوم یا وجود سندمالکیت برد خود میباید مراتب را از تاریخ نشر دومین (آخرین) نوبت این آگهی ظرف ده روز باین ناحیه اعلام و اعتراض خود را ضمن ارائه اصل سندمالکیت باسند معامله باین ناحیه تسلیم و رسید اخذ نماید والا پس از انقضاء مدت مزبور و نرسیدن واخواهی مبادرت بصدور سند مالکیت المثنی خواهد شد.
تاریخ انتشار نوبت اول ۵۹/۶/۱۸
تاریخ انتشار نوبت دوم ۵۹/۶/۲۸
رئیس ناحیه شمالغرب ثبت تهران

۱۲۵۰۸/م الف
آگهی فقدان‌سند مالکیت
فاطمه‌رستگار خسروشاهی مالکه به پیوست دوبرگ‌استشهاد گواهی‌شده مدعی فقدان سند مالکیت شنددانگ یکقطعه زمین‌بمساحت شصت مترمربع پلاک ۳۸ فرعی از ۴۴۹۱ اصلی بخش ۷ تهران اراضی امامیه که در دفتر ۷۱۸ ص۵۰۵ ذیل ثبت۱۰۶۴۳۴ بنام اسماعیل گل‌بستانی ثبت و سند مالکیت صادر و تسلیم‌شد وار طرف نامبرده برابر اسناد قطعی ۸۵۲۷ و ۸۵۲۸ دفتر ۳۹۰ تهران به متقاضی فقدان منتقل بموجب سند شماره ۱۱۲۹۲۶ دفتر ۴۳تهران‌درنزدبانک صادرات ایران رهن است بعلت‌اسباب‌کشی مفقود گردیده و درخواست‌صدور سند مالکیت المثنی نموده است لذا مراتب باستناد تبصره‌یکاصلاحی‌مورخ‌بیست و نهم دیماه پنجاه ویک الحاقی ماده ۱۲۰ آئیننامه قانون ثبت در دوبوبت آگهی میشود تا جنانچه کسی مدعی انجام معامله نسبت بملک مرقوم یاوجود سند مالکیت مذکور نزد خو دمیباشد مراتب را از تاریخ نشر دومین (آخرین) نوبت این آگهی ظرف ده‌روز به این دایره اعلام و رسید دریافت نماید تا مورد رسیدگی قرار گیرد والا پس از انقضاء مدت مزبور و نرسیدن واخواهی نسبت بصدور سند مالکیت المثنی طبق مقررات اقدام خواهد شد.
رئیس ناحیه شرق ثبت تهران
تاریخ انتشار نوبت اول - ۵۹/۶/۸
تاریخ انتشار نوبت دوم - ۵۹/۶/۱۸

وعات خود. و (بالاخره غرب) غرب‌زدگی را در همین‌جا ۵۷)
نچه دنبال‌روی در سیاست و ی از غرب و از کمپانیهای نفتی ت حد اعلای تظاهر غرب‌زدگی ست که صنعت غرب ما را غارت و سرنوشت ما را در دست دارد صاد و سیاست مملکت را بدست میداند که به تو چه بفروشد. چیز را نفروشد... و این مسائل فرهنگی نیز هست. و ـ صفحات ۸۷ـ ۸۸" را می‌شکافد. و درد "وابستگی

اقتصاد، سیاست و فرهنگ دیگر نیستند.
بستگی در اقتصاد که هم علتش از نظر خارجی و هم پاشیدگی درونی، وابستگی در سیاست ناگزیر به وابستگی فرهنگی معده‌ای غربزده میشود.
چنین بیان میشود "جلال" از او دریک کلمه "استقلال" انحصارات غربی، اقتصاد مستقل تضمینی است برای

ریالیستی مردم ایران پس از شاش می‌ایستد تا علل و درپی آن راه مبارزه را باز "غربزدگی" در کتاب دیگرش "به این مهم برمی‌نشیند جنبش درپی کشودن راهی

انت روشنفکران "او نگاهی ارزاتش درایران اوروشنفکران یکی روشنفکران روحانی کران غیرروحانی. او حرکت در دوگروه "روحانیت" و در مبارزاتشان پی میگیرد. این دوگروه را و تاثیراتشان ازمینمایاند.

رزیابی "جلال آل انیت و روشنفکران توجیه پذیر است

وگروه روحانیت و روشنفکران پس از جنبش تنباکویی- ارزیابی حرکت‌های روحانیت جرای تحریم تنباکو که رد و ظاهرا" برد.... چون ا به وحشت انداخته بود رد در تنباکو باخت بزرگتری فت.....
اجرا درس عبرتی گرفته‌شد ای هم حرکت کردند وناچار

سلطنت، که روحانیت به‌آن مجلس گرفته تا حاج‌مجتهد نیامد. اما روشنفکران رضایت در سراسردوره بیست‌ساله خست گرفتند. و بعدقضایای که بازار روحانیت وروشنفکری ند... بعد قضیه ملی‌شدن ه با تمام کارشکنی‌های حزب ی لیبرال زمان در عمل مرد کوچه به‌حرکت درآمد کشید که برای شکسته‌شدن م داشت... از آن واقعه بی و فاقد رهبری را داریم مجهر ارتش دراین واقعه کرد چرا که حتی روشنفکر ند.....و از آن به بعد ی هریک به راه متباعدخود ت است که متوجه کاریکدیگر

درصفحه۸

کمبود پزشک و تحلیل پزشکان موجود

دکتر رضا جمالیان

* درسالهای آینده کمبود درزمینه تخصصهای پزشکی بیشتر میشود.
* پرشکان ما از مطالعات حرفه‌ای دوری کرده و به مطالعات غیرحرفه‌ای روی آورده‌اند.
* ممکن است کمبود پزشک در سالهای آینده فاجعه‌آمیز باشد.

در سی و سومین اجلاسیه مجمع عمومی سازمان بهداشت جهانی یکی از اعضاء هیئت نمایندگی ایران پس از تشریح سیاست "نه‌شرقی، نه غربی، جمهوری اسلامی" و با اشاره به محاصره یا محدودیت اقتصادی ایران اظهار امیدواری کرد:

"ما با مردم خود متعهد شده‌ایم و پیمان بسته‌ایم که بهداشت برای همه را تا سال ۲۰۰۰ و حتی زودتر در ایران تحقق بخشیم"

برای رسیدن به این هدف یعنی بهداشت برای مردم تا ۲۰ سال دیگر ببینیم تنها در رشته پزشکی چه داریم و تقریبا" در سال ۲۰۰۰ چه خواهیم داشت، در این بحث به سایر مسائل ازقبیل مسکن، مواد غذائی، اشتغال و بهداشت کار، بهداشت محیط، درآمد سرانه، ارتباطات، بهداشت روانی و اجتماعی، آموزش بهداشت... و تربیت سایر اعضای تیم پزشکی اشاره یا تاکید نمیشود.

۱ـ نیروی انسانی پرشکی

تا ۲۰ سال دیگر جمعیت ایران به حدود ۶۰،۰۰۰،۰۰۰ نفر میرسد و نیاز به ۶۰،۰۰۰ پرشک داریم واگر تا ۲۰ سال دیگر ازحدود ۱۶۰۰۰ پرشک فعلی ۱۰۰۰۰ پزشک زنده بمانند، نیاز به ۵۰۰۰۰ پرشک جدید است که حتی اگر تمام دانشکده‌های پزشکی با تمام ظرفیت و بدون تعطیل کار میکردند، در این مدت در حدود ۱۶۰۰۰ پزشک میتوانستند تربیت کنند. بنابراین در سالهای‌آینده ازجمله در سال ۲۰۰۰ ما با کمبود شدید پزشک مواجه خواهیم بود.

بنابراین اگر حالا در حدود ۲۰۰۰۰ پزشک کم داریم آنموقع بیشتر از ۳۴۰۰۰ پزشک کم خواهیم داشت.

ازطرف دیگر کوچ صاحبان تخصصهای ناب پرشکی از ایران که با توجه به شواهد موجود شتاب بیشتری‌پیدا کرده بیش از پیش در ما نگرانی ایجاد میکند. این کمبود نه‌تنها ازلحاظ ارائه خدمات به مردم تولید مشکلات میکند، بلکه ازلحاظ آموزشی هم تنگناها و نارسائیهای قابل ملاحظه‌ای ایجاد میکند. مسلما" برای پزشکی که قصد خروج از ایران را داشته باشد، تعهدیک‌میلیون ریالی برای مراجعت مانع مهمی نخواهد بود.

ازطرف دیگر برای پزشکان موجود مسائلی حیاتی ازجمله بازآموزی، نوآموزی و آموزش ممتد کاملا" قطع شده و پزشکان خیلی کمتر از گذشته رغبت به مطالعه مقالات و کتابهای پزشکی دارند و بیشتر کتابهای سیاسی، اجتماعی، مذهبی، اقتصادی و... مطالعه میکنند اگر نتایج این مطالعات را از نقطه‌نظر وسیع شدن دید پزشکان و کسب آگاهی‌های لازم غیرحرفه‌ای مفید بدانیم، اکراه و اجتناب آنها از مطالعات حرفه‌ای نتایج وخیمی ببار می‌آورد.

در سه سال اخیر کمتر کتاب پرشکی، بهداشتی ترجمه یا تالیف شده و میزان فروش کتابهای پرشکی برمبنای‌سئوال از کتابفروشی‌های روبروی دانشگاه تهران چه خارجی و چه فارسی بسیار کم شده است و در گفتگو با همکاران متخصص که بیشتر مجلات حرفه‌ای خود را میخوانده‌اند، این رغبت بسیار کم شده یا از بین رفته است.

تعطیل کتابخانه‌های دانشکده‌های پزشکی هم امکان دسترسی به کتابهای جدید را از بین برده است. سمینار و گردهمائیهای علمی و تحقیقات پرشکی و بهداشنی‌متوقف یا بسیار کم شده است و از طرف گروهی که اهمیت و ارزش سلامتی احساس نمیشود، خرج بودجه در این راهها اصراف و تبذیر و غیرلازم بنظر می‌آید.

مجموع اطلاعات فوق ما را قادر به نتیجه‌گیری زیر میکند که نیروی انسانی متخصص ما را تحلیل و یا تضعیف مهارت شغلی تهدید میکند و این یک خطر بزرگ و بسیار جدی است.

برای بعضی از متخصصان ما این توهم پیش‌آمده که ارزشهای آنها نفی شده و تا حدودی تحقیر شده‌اند. دیدن دوره‌های تخصصی و مسافرتهای علمی و پژوهشی انجام‌شده با دید متفاوتی مورد ارزشیابی قرار میگیرد و قابلیت علمی و عملی آنها که شاید جزء بهترین‌ها در سطح جهان در رشته خود هستند مورد نفی و تحقیر قرار میگیرد. صاحبان تخصصهای ناب که به خارج رفته‌اند مثلا" در کانادا آنقدر زیاد بوده که نخست‌وزیر کانادا از آن بعنوان یک موهبت آسمانی یاد کرده است. پزشکان کمتر برای کسب درجات تخصص یا شرکت در کنفرانسهای تخصصی به کشورهای خارج میروند و به‌این ترتیب با سرعت پیشرفت پزشکی، بسرعت از دانش روز عقب میمانند.

هدف از تعطیل دانشگاهها در مورد دانشکده پزشکی روشن نیست زیرا در امور مربوط به پیشگیری، تشخیص، درمان و پیگیری بیماریها هیچگونه تغییری نمیتوان داد و کسانی که مامور این کار شده‌اند نمیدانم چقدر سابقه آموزشی و با صلاحیت تجدیدنظر و تغییر در برنامه‌های دانشکده‌های پزشکی را دارند و اصولا" چه طرح یا پیش‌داوریهائی در این مورد دارند. آیا یک جریان آموزشی را در حین حال باید اصلاح کرد یا پس از توقف آن و تازه براساس چه تجربیات و ضابطه‌هائی. از طرف دیگر دانشکده‌های پزشکی داشتن دو کلاس اول تمام نشده تعطیل شده و اگر بخواهند در تعقیب یک آزمون یا انتخاب دانشجو بصورت دیگر شروع بکار بکنند باید با سه کلاس اول بکار بپردازند درحالیکه آزمایشگاه و کلاس به این اندازه در شرایطی که بخواهند واقعا" برنامه‌های خود را درست و کامل انجام دهند امکان ندارند.

کاربرد نادرست یک شعار در آموزش پزشکی

در سیاست مملکت شعار نه‌غربی نه‌شرقی مقبولیت‌عام پیدا کرده است ولی آیا در آموزش پزشکی هم میتوان از شعار بالا استفاده کرد؟

پیغمبر اسلام حضرت محمد (ص) با فرمایش "اطلب ـ العلم ولو کان بالصین" کسب آموزش را از هر منبعی مجاز اعلام فرموده‌اند. حقیقت این است کلیه اطلاعات و دانش پرشکی ترکیبی التقاطی از غرب و شرق (ازجمله ایران) است و اگر سهم جامعه بشریت شرقی و عربی غیر ایرانی را از آن کم کنند مسلما" مقداری کم باقی میماند بسیار ناچیز است و برای حفظ سلامتی مردم ناکافی خواهد بود.

قسمت اعظم یا تمام داروها و وسایل پزشکی از شرق و غرب می‌آید همانطوریکه در بسیاری از رشته‌های دیگر اینطور است و ما فقط با کسب خودکفائی و بالا بردن سطح تولید، داروها و ازدیاد تربیت پزشک و سایر کادرهای تیم پزشکی است. آیا ما دراین جهت و دراین خط قرار داریم؟

سلامتی و کارآئی نسل حال و آینده ودیعه گرانبهائی است که امیدواریم لیاقت و قدرت حفظ‌آنرا داشته باشیم.

یادداشتهای سردستی

از صفحه ۵

در آوردند. واسلامی ندوشن هم که تلفنی باهاش حرف زدم درباره‌ٔ این قضیه به طعنی که مقاله‌ٔ یغمایش درباره‌ٔ آزادی مجسمه‌درم انگیخته‌بود ـ همین معاذیر را داشت که با هر کس امضا نمی‌کند ومن به‌آنها همه‌گفته‌ام که آقاجان وقتی می‌خواهی فلان جوان قلم بدست تازه کاررا از تعرض خطر دستگاه نجات بدهی ونگذاری که خوراک این سفره یغما بشود حداقل چیزی که بهش میدهی این است که او را هم نشین اسم خودت بکنی وبعد هم مگر نه اینکه این خود یک کلاس درس است واو را اینجوری بزرگ می‌کنی ومی‌بالانی ومسئولیت میدهی وصاحب نظر با می‌آوری والخ... یک دسته هم آنهایی‌اند که از گود بیرون مانده‌بوده‌اند مثل به‌آذین که‌پنجشنبه گذشته منزل ماآمده بود وخوشحال شدیم همگی. از لاک تنهایی در آمدم حتی باندازه‌ٔ یک مجلس خیلی بیماری ها را دوا می‌کند. نادرپور هم‌امضا کرده شنیده‌ام. اینجوری شهیدنمائی می کند. برای بستن‌دهان حضراتی‌که‌به‌حسد مثلا سفر او را به اینجا وآنجا ومشارکتش را در آن امر دیگری عیب می‌گرفته اند و برایش می ولنگیده‌اند. سید‌ـ قزوینی هم نیامد. با اینکه به‌اشاره‌ٔ اسلام خود من‌بهش تلفن کردم. بعد که‌به اسلام می‌گویم چرا نیامد می‌گوید برای اینکه امضا هم نکرده بود. وما را بگو که گوش می‌کنیم به‌حرف وسخن سید قزوینی که مدام ناله دارد که چرااو را برسمیت نمی‌شناسیم. وخوشمزه این احمدرضا احمدی است که پش پریروز دوشنبه سرمیز کافه درآمده که امینی‌چطور؟ ونکندبه‌تحریک‌او؟ ونکند ما آلت دست والخ... و ما جوانیم ولی شما تجربه دارید وحیف است که فلان. می‌گویم جوان من هر چه تجربه هم که داشته باشم بدرد تو نمی‌خورد. خودت بیا و تجربه کن ونگدار ما گول بخوریم، جلو بگیر والخ... (انکشف که حالم بهتر است که می‌توانم بنویسم. چشم کلاپیشه نمی‌رود با اینکه ریز می‌نویسم. اما دیگر هم حالش نیست. عرق نشسته‌ام. پس بس است.

و جلال که...

از صفحه ۶

و هدفهای مشترک شده‌اند."

و از اینجاست که "جلال‌آل‌احمد" در ارزیابی درست از جنبش مردم به شعار وحدت روحانی و روشنفکر میرسد. او بیان میکند که وحدت این دوقشر هرگاه عملی شد پیروزی‌ای در جنبش بوجود آمد و آنگاه که تفرقه دربینشان، افتاد شکست جنبش‌ناگزیرشد. شعار وحدت بین روحانیت و روشنفکران که "جلال‌آل‌احمد" درآن زمان طرح کرد، خواسته‌ی جنبش مردم بود. تجارب تاریخی نشان داده بود که پیروزی در گرو این وحدت است. و از اینجاست هماهنگی "جلال‌آل‌احمد" با حرکت جامعه. و این‌چیزی است که تجربه‌ی نوین آنرا در انقلاب اسلامی ایران دیدیم. وحدت روحانیت و روشنفکران راه پیروزی‌انقلاب اسلامی ایران را درحرکت عظیم توده‌های میلیونی مردم هموار کرد. واز این زاویه قابل بررسی است تاثیر اندیشه‌ی "جلال‌آل‌احمد" در ارزیابی‌اش از جنبش مردم.

و به اعتبار همین ارزیابی "جلال‌آل‌احمد" است ازوحدت روحانیت و روشنفکران که بازگشت به جلال توجیه‌پذیر است و آگاهاننده. اینبار در زمانی که برای پیشبرد هرچه بیشتر مبارزه برعلیه ابرقدرتهای شرق و غرب نیاز به وحدت عظیم مردم و نمایندگانشان روحانیت و روشنفکران است، بازگشت به اندیشه جلال میتواند تاثیری بر راهگشائی و پایداری همیشگی این وحدت داشته باشد.

۱۳۳۹۹/م‌الف

آگهی مناقصه

شرکت‌مخابرات ایران‌تعمیرات ساختمان هلال احمرالیگودرزرا که به مرکز مخابرات تبدیل گردیده با مشخصات زیر به مناقصه میگذارد:

۱ـ مبلغ برآورد مناقصه ۸/۲۴۳/۰۸۶ ریال

۲ـ محل انجام کارالیگودرز لرستان

از شرکتهای داوطلب مناقصه تقاضا میشود حداکثر تا ۱۰ روز از تاریخ نشر این آگهی برای دریافت فرم پرسشنامه‌ایکه طی آن سئوالاتی در مورد وضع و مشخصات شرکت داوطلب مناقصه مطرح شده است به اداره کل مخابرات استان لرستان در خرم‌آباد مراجعه فرمایند.

۱۲۳۰۱/م‌الف
تاریخ ۱۳۵۹/۵/۴
شماره ۷۰۷۵

آگهی مزایده

پرونده‌اجرائی کلاسه ب رجک ۲۱۴۴

اموالی‌بشرح صورتجلسه بازداشت مورخ ۵۹/۴/۲۴ تنظیمی ماموراجرا بشرح زیر بمزایده گذارده میشود ۱ـ تعداد یکصد وتوزده عدد توتیک پارچهای برنگهای مختلف هر یک بمبلغ ۱۲۰۰ ریال‌جمعا" بمبلغ یکصدوچهل ودو هزار وهشتصدریال ۲ ـ تعداد ۱۳۰ عدد دامن پارچهای برنگهای مختلف هر یک بمبلغ هشتصدریال جمعا" یکصدوچهارهزار ریال ۳ـ تعداد ۱۶ عدد دامن ژرژت پلیسه به رنگهای مختلف هریک بمبلغ ۲ هزار ریال جمعا" بمبلغ سی و دوهزار ریال ۴ ـ تعداد ۲۳ عدد پیراهن پارچهای مختلف و تریکو برنگهای مختلف هریک بمبلغ یکهزارو پانصدریال جمعا" بمبلغ سی وچهارهزاروپانصد ریال‌که جمع‌کلی چهارقلم بمبلغ سیصدو سیزده هزار وسیصد ریال که متعلق به‌محمد پرنده بشناسنامه ساره ۶۶ صادره از دامغان مدیون پرونده‌اجرائی کلاسه ب رجک ۲۱۴۴ بازداشت واربابی گردید. در روز یکشنبه ۵۹/۷/۶ ساعت ۹ صبح الی ۱۲ ظهر در خیابان فروغی روبروی درب شمالی ثبت اسناد از طریق مزایده بفروش میرسد و مزایده از مبلغ سیصدو سیزده‌هزاروسیصد ریال شروع وهزینه‌های قانونی بعهده خریدار میباشد.

رئیس دایره‌چک‌اجرای ثبت تهران ـ انوری

تاریخ انتشار آگهی نوبت‌اول ۵۹/۶/۳
تاریخ انتشار آگهی نوبت دوم ۵۹/۶/۱۰
تاریخ انتشار آگهی نوبت سوم ۵۹/۶/۱۷

۱۳۸۵۳/م‌الف

آگهی مزایده

مال منقول

بموجب رای صادره از اداره کل کار و امور اجتماعی تهران له آقای علی‌اکبر رشیدی علیه شرکت کشاورزی کیخسرو بخواسته مبلغ ۲۲۵۶۲۰ ریال که در نتیجه وسیله این اجراء یک دستگاه تراکتور کیس مدل ۱۰۷۰ مستعمل برنگ شیری کار کرده از اموال شرکت کشاورزی کیخسرو محکوم علیه در شنای قریه ارادوشاران حومه حسن‌آباد تهران درخاده قم بازداشت گردیده و کارشناس‌رسمی‌دادگستری تراکتور بازداشت شده را بمبلغ ـ/ ۶۰۰۰۰۰ ریال اربابی و تقویم نموده است که پس از طی تشریفات اجرائی مقرر گردیده از طریق مزایده در روزشنبه ۱۳۵۹/۷/۱۲ ساعت ۱۲/۵ بعد از ظهر در محل تامین مال بشنای جاده قم قریه‌ارادوشاران از توابع و حوزه‌حسن‌آبادتهران بفروش میرسد و تمام‌بهاء مال مورد بازداشت نقدا" از برنده مزایده دریافت خواهد شد و پس از فروش پس کرفته نخواهد شد مزایده از قیمت تقویم شده وسیله کارشناس شروع و بهر کس که بالاترین قیمت را خریدار باشد بوی واکذار میشود.

رئیس اجرای شعبه‌اول دادگاه عمومی تهران ابراهیم ایوبی‌پور

۱۲۳۰۰/م‌الف
تاریخ ۱۳۵۷/۵/۲۲
شماره ۵۵۷۹

آگهی مزایده

امتیاز دو دستگاه تلفن شماره‌های ۳۵۷۱۳۶ ـ ۳۵۶۶۷۸ نصب در مغازه اتومبیل فروشی کاپریس‌واقع در خیابان صفاری مقابل خیابان لرزاده پلاک ۲۰۸ متعلق به‌آقای محمد مشهدی‌حسن بدهکار پرونده اجرائی کلاسه م‌رجک ۴۷۰۹ که طبق نظر کارشناس بمبلغ دویست وپنجاه هزار ریال ارزیابی گردیده در قبال طلب آقای سیداحمد عبیری وحقوق دولتی پرونده اجرائی بازداشت گردیده از ساعت۹ صبح الی۱۲ ظهر روز مورخ یکشنبه ۵۹/۷/۶ در دایره‌چک اجرای ثبت‌تهران از طریق مزایده بفروش میرسد و مزایده از مبلغ ۲۵۰۰۰۰ ریال شروع و بالاترین قیمت که خریدار داشته باشد فروخته خواهد شد حق جراح بعهده خریدار است.

تاریخ انتشار آگهی نوبت اول ۵۹/۶/۳
تاریخ انتشار آگهی نوبت دوم ۵۹/۶/۱۰
تاریخ انتشار آگهی نوبت سوم ۵۹/۶/۱۷

رئیس دایره چک اجرای ثبت تهران ـ زهنابچی

۱۲۵۱۰/م‌الف

آگهی فقدان سند مالکیت

آقای معرفت‌پور بابا آقچه کند اصالتا و ولایتا بر فرزندان صغیر خود فرشاد و دوشیزه‌افریباپوربابا آقچه‌کند باستناد یکبرگ استشهاد محلی مصدق شده در دفترخانه اسناد رسمی ۳۷۸ تهران مدعی است‌که اسناد مالکیت ششدانگ دوقطعه زمین اولی بمساحت ۴۹۳/۸۰ مترمربع و دومی بمساحت ۱۳۵ مترمربع شماره‌های ۱۴۷ و ۴۸۰ فرعی از ۳۵۴۲ واقع در تجریش شمیران مورد ثبت صفحات ۵۵ و ۵۷ دفتر ۴۰ـ۱ ثبت ۸۱۹۵ و ۸۱۹۶ که بشماره‌های چاپی ۵۶۸۸۱۲ و ۵۶۸۸۱۱ بنام آقای علی‌اکبر فروهنده و غیره هر یک سه‌دانگ مشاع صادر و تسلیم شده است و بموجب سند رسمی ۷۲۹ـ ۳۷/۳/۳۰ دفترخانه ۱۴ شمیران بنامبردگان منتقل شده است حین اثاث‌کشی مفقود گردیده و درخواست المثنی نموده‌اند علیهذا مراتب باستناد تبصره یک از ماده ۱۲۰ آئین‌نامه قانون ثبت در دو نوبت اعلام تا چنانچه کسی مدعی شود حقی و یا اسناد مذکور در نزد خود باشد مراتب را از تاریخ نشر اولین آگهی ظرف ده روز باین اداره کتبا اعلام نماید درغیراینصورت و پس از انقضاء مدت مقرر در آگهی طبق مقررات اقدام لازم در مورد صدور سند المثنی معمول خواهدشد.

تاریخ انتشار نوبت اول ـ ۵۹/۶/۸
تاریخ انتشار نوبت دوم ـ ۵۹/۶/۱۸

کمال راستی ـ رئیس ثبت شمیران

۱۳۴۶۶/م‌الف

آگهی فقدان

آقای مهدی کوثری مالک شش دانگ یک قطعه زمین به مساحت ۶۳۲/۴۸ متر مربع قطعه یازده تفکیکی شماره ۲۴۳۵ فرعی از ۳۷ اصلی واقع در بخش ۱۱ تهران که سند مالکیت آن ذیل ثبت ۱۱۰۰۰۰۹ صفحه ۵۶۹ دفتر ۲۹۳ املاک بنام باسو فاطمه سلطان ملک‌البحاری ثبت و صادر و تسلیم نامبرده گردیده است و سپس مع‌الواسطه‌بموجب سند قطعی ۳۴۲۸۸ دفترخانه ۴۰ تهران به سقامی فوراستقال قطعی یافته است و به موجب سند ۴۴۲۲۴ـ ۵۵/۹/۳ دفترخانه ۱۱۶ تهران در رهن است باستناد یکبرگ استشهاد محلی که امضاء شهود آن بگواهی دفترخانه ۲۵۲ تهران رسیده و اعلام نموده که سند مالکیت مزبور بعلت نامعلوم مفقود گردیده است لذا باستناد تبصره یک اصلاحی مورخ ۵۱/۷/۲۹ الحاقی به ماده ۱۲۰ آئین‌نامه قانون ثبت در دو نوبت آگهی چنانچه کسی مدعی انجام معامله دیگری نسبت به ملک مرقوم یا از وجود سند مالکیت اطلاعی دارد مراتب را از تاریخ نشر دومین آگهی ظرف مدت ده روز باین اداره اعلام و رسید دریافت دارند تا مورد رسیدگی قرار گیرد در غیراینصورت پس از انقضاء مدت و نرسیدن واخواهی نسبت به صدور سند مالکیت المثنی طبق مقررات اقدام خواهد شد.

نوبت اول: ۵۹/۶/۱۸ ـ نوبت دوم: ۵۹/۶/۲۸.

رئیس ثبت قلهک

۱۳۴۶۵/م‌الف

آگهی فقدان سند مالکیت

خانم فاطمه عبیقی فرزند میراعلی با تسلیم دو برگ استشهاد مصدق بشرح وارده بشماره ۴۲۲۶۷ مورخ ۵۹/۶/۵ اعلام نموده که سند مالکیت ششدانگ یک قطعه زمین بمساحت ۶۷/۵ متر مربع پلاک شماره ۷۶ فرعی از ۱۲۲ـ اصلی مفروز و باقیمانده ۷۶ فرعی از اصلی مذکور واقع در اراضی صفائیه بخش ۱۲ تهران مورد ثبت ۳۷۳۲۲ صفحه ۴۸۴ دفتر جلد ۲۰۴ـ املاک دارای شماره چاپی ۶۹۱۷۱۶/ن/۴۸۹ که بنام رضاکریم ثبت و به متقاضی منتقل گردیده و برابر سند شماره ۴۴۸۲۴ مورخ ۵۹/۵/۲ دفتر ۵ شهرری در رهن میباشد بعلت اسباب‌کشی مفقود گردیده تقاضای صدور المثنی سند مالکیت نموده است. لذا طبق تبصره یک ماده ۱۲۰ آئین‌نامه قانون ثبت مراتب در دو نوبت بفاصله ده روز آگهی میشود تا هرکس مدعی انجام معامله و یا وجود سند مالکیت برد خود باشد از تاریخ نشر آخرین آگهی ظرف ده روز واخواهی خود را باین اداره تسلیم نموده و رسید دریافت دارد والا پس از انقضاء مهلت قانونی و عدم وجود واخواهی وفق مقررات نسبت بصدور المثنی سند مالکیت اقدام خواهد شد.

تاریخ انتشار نوبت اول: ۵۹/۶/۱۸ ـ تاریخ انتشار نوبت دوم: ۵۹/۶/۲۸.

محمد طبیبی ـ رئیس ثبت شهرری

۱۳۴۶۳/م‌الف

آگهی فقدان سندمالکیت

آقای عزت‌اله رحیمی‌فر باستناد دوبرگ شهادت نامه‌که بامضاء سه‌نفر شهود رسیده و صحت امضاء شهود در دفترخانه اسناد رسمی شماره ۲۷ کرج گواهی شده است مدعی است که سندمالکیت یکباب‌خانه بمساحت ۱۸۷ مترمربع قطعه ۱۳۵ ـ تفکیکی بشماره ۳۷۳ فرعی از ۱۵۲ اصلی واقع در حیدرآباد کرج که در ص ۳۳۳ دفتر ۹۸ املاک ذیل بشماره ۱۴۷۵۰ ثبت شده مفقود گردیده واکنون مجددا" تقاضای صدور سندمالکیت‌المثنی نموده لذا باستناد تبصره یک الحاقی بماده ۱۲۰آئین‌نامه قانون ثبت مراتب دونوبت در روزنامه آگهی میگردد تاچنانچه کسی‌مدعی حقی است و یا وجود سندمالکیت مذکور دردسترحود یا اشخاص اطلاعی دارد مراتب اطلاع خود را ظرف مدت یکماه پس از انتشار نوبت دوم آگهی‌موضوع را به ثبت کرج اطلاع دهد والا پس ازانقضاء مدت قانونی وعدم وصول اعتراض و اطلاعیه اداره ثبت‌کرج طبق مقررات برای دومین مرتبه نسبت به صدور سند ـ مالکیت‌المثنی اقدام خواهد نمود.

تاریخ انتشار نوبت اول ۵۹/۶/۱۸
تاریخ انتشار نوبت دوم ۵۹/۶/۲۸

رئیس اداره ثبت کرج روگر الهی

آگهی فقدان‌سند مالکیت

آقایان جمال کاظمی و محمدرضا ساعی باستناد ۲برگ استشهادبه مصدق مدعی فقدان‌سند مالکیت‌ششدانگ‌یکقطعه زمین بمساحت ۵۸۴/۵ مترمربع بشماره ۶۴ فرعی از چهل‌اصلی واقع در چالمهرز بخش ۱۱ تهران که ذیل ثبت ۱۱۲۸ صفحه ۴۵۴ دفتر ۴ املاک‌بشماره ۲۴۷۱۹بنام مگروجیان صادر و تسلیم شد و مع‌الواسطه طبق‌سند ۲۱۹۲۱ دفتر ۲۸۴تهران نامبرده‌گان منتقل و بعلت مسافرت مفقود شده لذا مطابق تبصره الحاقی بماده ۱۲۰ آئین‌نامه‌قانون ثبت مراتب در دو نوبت‌آگهی تا هرکس مدعی حقی یا وجود سند مالکیت نزد خود یا انجام معامله میباشد از آخرین نوبت آگهی ظرف ۱۰ روز واخواهی خود را بهایی اداره تسلیم و رسید اخذ نماید در غیراینصورت پس ازگذشت مدت مقرره و نرسیدن اعتراض نسبت بصدور سند المثنی طبق مقررات‌اقدام خواهد شد.

جعفریان رئیس ثبت‌قلهک

نوبت اول ـ ۵۹/۶/۸
نوبت دوم ـ ۵۹/۶/۱۸

۱۲۵۰۹/م‌الف

۱۲۵۰۷/م‌الف

آگهی فقدان سند مالکیت

خانم صغری پارسا مالک چهاردانگ مشاع از ششدانگ یکباب‌خانه شماره ۲۳۱۴ واقع در بخش پنج قنات‌آباد با تسلیم یکبرگ استشهاد که امضاء شهود آن بگواهی دفترخانه ۸۱تهران رسیده است‌اعلام داشته که سند مالکیت ششدانگ پلاک مذکور که در صفحه ۲۶۲ دفتر ۱۲املاک بخش‌مزبور ذیل شماره ۱۳۶۹ شماره چاپی ۵۲۸۳۳۶ نمونه ۴۸۹ ثبت و بنام وی صادر وتسلیم‌شده و طبق سند قطعی شماره ۳۵۰۰۵ ـ ۵۳/۵/۷ دفترخانه ۸۰ تهران ودوانگ‌مشاع آنرا بآقای حسن هورقر انتقال داده و سند مالکیت‌جداگانه‌صادر شده است بسرقت رفته و درخواست صدور سند مالکیت‌المثنی نموده است‌لذا مراتب باستناد تبصر یک اصلاحی‌ماده۱۲۰ آئین‌نامه‌قانون ثبت در دو نوبت هرده‌روز یکمرتبه آگهی میشود تا چنانچه کسی مدعی انجام معامله نسبت بپلاک مرقوم و یا وجود سند مالکیت نزد خود میباشد مراتب را از تاریخ نشر دومین آگهی ظرف مدت ده‌روز بایک ناحیه اعلام‌و رسید دریافت دارد تا مورد رسیدگی قرار گیرد والا پس از انقضاء مدت مزبور و نرسیدن‌واخواهی نسبت بصدور سند مالکیت المثنی طبق مقررات اقدام‌خواهد شد.

کفیل ناحیه جنوب تهران ـ قزوینیان

تاریخ نوبت اول ـ ۵۹/۶/۸
تاریخ نوبت دوم ـ ۵۹/۶/۱۸

۱۵۷۴۵/م‌الف

آگهی فقدان سند مالکیت

آقای الموردی محمودی با تسلیم دوبرگ استشهاد گواهی شده مدعی که سندمالکیت ششدانگ پلاک ۲۰۵۱/۱۳۵۵ اصلی واقع در بخش دو اهواز که در صفحه ۴۹۰ دفتر ۴۷ ذیل ثبت شماره ۷۴۳۴ بنام نامبرده ثبت و سندمالکیت صادر و تسلیم گردیده و طبق اسناد ۳۳۳۹۳ـ ۳۶/۹/۲۸ و ۱۰۲۸۰ـ ۳۶/۱/۳۰ دفترخانه ۴۷ اهواز شرکت خدمات نفت ایران رهن میباشد و بعلت سرقت مفقود گردیده لذا بدستور تبصره یک اصلاحی ماده ۱۲۰ آئین‌نامه پول ثبت مراتب دونوبت جهت اطلاع عموم آگهی‌میشود که تا هرکس‌مدعی انجام معامله و یا وجود سندمالکیت نزد خود میباشد میتواند ظرف مدت ده روز از تاریخ انتشار نوبت دوم این آگهی اعتراض خود را باین اداره تسلیم و در غیر این صورت پس از پایان جهت قانونی و عدم گواهی سندمالکیت المثنی بنام مالک صادر خواهد شد.

تاریخ انتشار نوبت اول ۱۳۵۹/۶/۱۸
تاریخ انتشار نوبت دوم ۱۳۵۹/۶/۲۹

رئیس ثبت شهرستان اهواز

۱۵۷۶۹/م‌الف

آگهی فقدان سند مالکیت

خانم هلن امیرچمکی با تسلیم استشهاد گواهی شده مدعی است که سند مالکیت ششدانگ پلاک ۹۰۳/۳۲۸۱ بخش‌هفت اهواز که در دفتر ۵۸ صفحه۵۳۶ زیر ثبت ۱۹۴۶ بنام خانم هلن امیره چمکی ثبت گردیده بعلت آتش‌سوزی‌مفقود گردیده است لذا بدستور تبصره یک اصلاحی ماده ۱۲۰ آئین‌نامه قانون ثبت مراتب جهت اطلاع عموم دو نوبت آگهی میشود هر کس مدعی انجام معامله یا وجود سند مالکیت نزد خود میباشد میتواند ظرف مدت ده روز از تاریخ انتشار نوبت دوم این آگهی اعتراض خود را باین اداره تسلیم دارد و در غیراینصورت پس از سپری شدن مدت قانونی و عدم واخواهی سند مالکیت المثنی بنام مالک صادر خواهد شد.

ابراهیمی ـ رئیس ثبت‌شهرستان اهواز

۱۲۵۹۹/م الف

آگهی فقدان سند مالکیت

سید شکرالله حزاقی مدعی‌است ۱ـ سند مالکیت ششدانگ یک قطعه زمین با بنای احداثی به مساحت ۳۵۳/۳۰ متر مربع به شماره ۲۷۲ فرعی از ۴۴۰۹ اصلی ۲ـ سند مالکیت ششدانگ یک قطعه زمین با بنای احداثی به مساحت ۳۴۵/۶۰ متر مربع به شماره ۵۱ فرعی از ۴۴۰۹ اصلی که به ترتیب ذیل شماره ۳۷۵۷۹صفحه ۱۷۳ دفتر ۲۸۸ و شماره۲۶۲۷۷ صفحه ۵۰۷ دفتر ۲۰۹ به اسام نامبرده‌ثبت‌و صادر و تسلیم گردیده واقع دربخش ۷ تهران خارج دروازه خراسان از اراضی لات‌بارگاه میباشد و به‌اظهار نامبرده و شهادت شهود در قیدرهن نمیباشد در موقع اثاث‌کشی‌مفقود گردیده و درخواست صدور سند مالکیت‌المثنی نموده است لذا مراتب به استناد تبصره یک اصلاحی مورخ بیست ونهم مهرماه پنجاه ویک الحاقی به ماده۱۲۰ آئین‌نامه قانون ثبت در دونوبت آگهی میشود تا چنانچه کسی مدعی انجام معامله نسبت به ملک مرقوم یا وجود سند مالکیت مذکور نزد خود میباشد مراتب را از تاریخ نشر دومین (آخرین) نوبت این آگهی ظرف ده روز بهایی دایره اعلام و رسید دریافت نماید تا مورد رسیدگی قرار گیرد والا پس از انقضاء مدت مزبور نرسیدن واخواهی نسبت به صدور سند مالکیت المثنی طبق مقررات اقدام‌خواهد شد.

رئیس ناحیه شرق ثبت تهران

تاریخ انتشار نوبت اول ـ ۵۹/۶/۸
تاریخ انتشار نوبت دوم ـ ۵۹/۶/۱۸

۱۳۳۶۷/م‌الف

آگهی

به آقای اصغر رشیدی فرزند ماشاءالله ساکن تهران نارمک میدان ۶۶ کوچه فروردین پلاک ۱۶ که فعلا" مجهول‌المکان میباشد بر طبق ماده ۱۰۰ قانون آئین دادرسی مدنی ابلاغ میشود که به اتهام سرقت تحت تعقیب دادسرای عمومی تهران واقع و پرونده امر با صدور کیفرخواست به دادگاههای عمومی ارسال و به این شعبه ارجاع بکلاسه ۴۳۵ ثبت و برای روز سه‌شنبه ۵۹/۱۰/۳۰ ساعت ۹ صبح وقت رسیدگی تعیین شده مراتب سه نوبت متوالی در روزنامه رسمی جمهوری اسلامی ایران و یکی از روزنامه‌های کثیرالانتشار مرکز درج و مستر میگردد در وقت مقرر جهت رسیدگی به اتهام خود حاضر شوید والا دادگاه رسیدگی و حکم مقتضی صادر خواهد نمود و چنانچه بعدا" احتیاج به آگهی باشد فقط یک نوبت و مدت آن ده روز خواهد بود.

مدیر دفتر شعبه ۴۶ دادگاه عمومی تهران ـ برومندپناه

۱۲۵۹۶/م‌الف

آگهی فقدان سندمالکیت

آقای محمدتقی احمدی جعفری مالک یا مالکین ششدانگ یکقطعه زمین بنام قطعه اول تفکیکی بمساحت ۱۵۲/۴۸ مترمربع پلاک ۷۱۵۸ فرعی از ۷۱۸۲ اصلی مفروز و مجزی از پلاک ۲۰۶۶ فرعی از اصلی مذکور واقع دربخش دو تهران که سندمالکیت آن ذیل شماره ثبت ۷۶۰۸۷ صفحه ۵۸۱ دفتر ۶۰۵ املاک بشماره چاپی ۲۹۲۴۴۳ بنام خودمتقاضی صادر و تسلیم گردیده است باستناد یک برگ استشهاد محلی که امضا شهود آن بگواهی دفترخانه ۱۲ تهران رسیده است سندمالکیت مذکور بعلت سرقت مفقود گردیده‌ودرخواست صدور سند مالکیت المثنی را نموده است لذا مراتب باستناد تبصره یک‌اصلاحی مورخ ۲۵۳۳/۱۱/۲۰ شاهنشاهی الحاقی بماده ۱۲۰ آئین‌نامه قانون ثبت دردونوبت بفاصله هرده‌روز یکبار آگهی میشودتا چنانچه کسی مدعی انجام معامله نسبت بملک مرقوم یا وجودسند مالکیت نزد خود میباشد مراتب رااز تاریخ نشردومین (آخرین) آگهی ظرف ده‌روز اعلام و اعتراض خود را ضمن ارائه اصل سند مالکیت یا سندمعامله باین ناحیه تسلیم و رسید اخذ نماید والا پس از انقضاء مدت مزبور و نرسیدن واخواهی مبادرت بصدورسند مالکیت المثنی خواهد شد.

کفیل رئیس ناحیه شمال ثبت تهران

تاریخ انتشار نوبت اول ـ ۵۹/۶/۸
تاریخ انتشار نوبت دوم ـ ۵۹/۶/۱۸

۹۰۷۷/م‌الف

آگهی فقدان سند مالکیت

آقای سید اصغرطباطبائی مالک ششدانگ قطعه زمین به مساحت ۹۹/۷۵ مترـ مربع پلاک ۲۴۲۶/۱۳۸۴۴ مفروز و مجزی از پلاک ۴۶۹۰ فرعی واقع دربخش ده تهران اراضی بریانک که سند مالکیت آن ذیل ثبت ۱۵۰۸۰۰ صفحه ۲۵۳ دفتر ۹۳۴ املاک بشماره چا

قطعنامه اجلاس رؤسای بانکهای مرکزی کشورهای اسلامی

سومین اجلاس روسای بانکهای مرکزی کشورهای اسلامی که در شهر ریاض در عربستان سعودی تشکیل شده بود به کار خود پایان داد که قطعنامه زیر در این اجلاس بتصویب رسید.

۱ـ شرکت‌کنندگان باتوجه به گزارش کار دبیرخانه کنفرانس اسلامی درمورد بکار بستن مفاد دومین اجلاس این کنفرانس که سال گذشته در اوگاندا برگزار شد دبیر کنفرانس را مامور کردند تا با تعقیب کار و مکاتبه و تماس با مقامات کشورها نسبت به اجرای وصول مصوبه اقدام نمایند.

۲ـ روسای بانکهای مرکزی باتوجه به مساعدت‌هایی که از طریق نقل و انتقالات سرمایه‌های خصوصی به تحکیم همبستگی اسلامی میتوان کرد تاکید کردند که باید شرایط مناسب برای جریان سرمایه بوجود آید و از طریق ایجاد ضمانت‌های بانکی و سایر تسهیلات این شرایط مناسب ایجاد شود. در همین زمینه روسای بانکهای مرکزی کشورهای اسلامی از بانک توسعه اسلامی و سایر موسسات اعتباری اسلامی تقاضا کردند تا کمکهای مالی و فنی و تسهیلات اعتباری دراختیار کشورهای اسلامی محتاج به کمک هرچه بیشتر قرار گیرد باین منظور دبیرخانه کنفرانس اسلامی و بانک توسعه اسلامی گزارشی درمورد اقداماتی که بهمین منظور باید انجام شود تهیه خواهند کرد و به کنفرانس بعدی روسای بانکهای مرکزی کشورهای اسلامی ارائه خواهند داد.

۳ـ درمورد گسترش روابط بازرگانی بین کشورهای اسلامی، در گزارش مشروح ارائه شد. در این دو گزارش پیشنهادات مشخصی در مورد گسترش همکاریهای بازرگانی و ایجاد تسهیلات کوتاه‌مدت و بلندمدت تجاری عنوان گردید. متعاقبا" تصمیم گرفته شد دبیرخانه کنفرانس این دو گزارش را برای اظهار نظر به کلیه کشورهای اسلامی ارسال و نظرات و پیشنهادات ارائه شده را جمع‌بندی با استفاده از نظرات مخصصین امور، پیشنهادات نهائی را آماده نموده و جهت چهارمین اجلاسیه روسای بانکهای مرکزی کشورهای اسلامی ارسال نماید.

۴ـ روسای بانکهای مرکزی نسبت به تمایلی که شرکت‌کنندگان درمورد بکار بستن شریعت مقدس اسلام در زمینهٔ بانکداری با اصول اسلامی ابراز داشتند اظهار خوشوقتی کرده و از تاسیس بانک‌های اسلامی در کشورهای عضو ابراز خرسندی کردند. این اجلاسیه لزوم حمایت از سازمان بانکهای اسلامی را یادآور شد. نظر باینکه این بانکها باید کاملا" با قوانین بانکداری اسلامی مطابقت داشته و قدمهای مثبتی درمورد حمایت از سپرده مردم برداشته و اعتماد سپرده‌گذاران را جلب نمایند تصمیم گرفته شد قوانین منظم و معینی برای اینگونه بانکها وضع شده که این قوانین کاملا" منطبق باشریعت مقدس اسلام بوده و بانکهای مذکور ملزم به تبعیت از آنها شدند. برای تحقق این هدف باید مطالعات کافی انجام شود و یک سلسله مقررات و قوانین مشترک ایجاد گردد. این امر مهم به یک کمیته مخصوص محول شد تا با همکاری و مشارکت سازمان بانکهای اسلامی، دبیرخانه کنفرانس اسلامی و بانک توسعه اسلامی نسبت به تدوین هماهنگ کردن مقررات مذکور اقدام نماید.

۵ـ کنفرانس روسای بانکهای مرکزی کشورهای اسلامی با پیشنهاد نماینده سازمان آزادیبخش فلسطین مبنی‌بر تسری دادن و عمومیت بخشیدن به تحریم اقتصادی اعراب بر علیه اسرائیل و پشتیبانی بیشتر از سازمان آزادیبخش فلسطین موافقت کرد. بدین منظور از کلیه کشورهای اسلامی که تاکنون تحریم اقتصادی را برعلیه رژیم نژادپرست و صهیونیستی اجراء نکرده‌اند انتظار میرود که از این بیعت نمایند. همچنین طرحهائی برای تجهیز و بازاریابی کالاهای کشاورزی و صنعتی فلسطین در بازارهای کشورهای اسلامی باید بمورد اجراء گذارده شود. روسای بانکهای مرکزی اسلامی همچنین تصمیم گرفتند از موسسات مالی و اعتباری کشورهای اسلامی دعوت کنند تا اعتبار، وام و کمکهای مالی در اختیار سازمان آزادیبخش فلسطین قرار دهند تا آنکه این سازمان بتواند از عهده مخارج زیاد برنامه‌های مردم در فلسطین اشغال شده به منظور کسب آزادی برآید.

۶ـ اعضاء کنفرانس درمورد تصمیم رئیس‌اجلاس مشترک هیات نمایندگان صندوق بین‌المللی پول و بانک جهانی مبنی‌بر دعوت از سازمان آزادیبخش فلسطین برای شرکت در اجلاس امسال این دو موسسه ابراز خوشوقتی کرده لیکن از تصمیم هیات‌های مدیره این دو سازمان در تغییر قسمتی از قوانین و مقررات حاکم براین دو موسسه بمنظور جلوگیری از ورود فلسطینی‌ها بشدت ابراز نگرانی و انزجار کردند. اعضاء کنفرانس مدکر شدند که این دو موسسه با زیرپا گذاشتن اصول و مقررات خود بخاطر مقاصد سیاسی ابرقدرت‌ها عملا" اعتماد را نسبت بخود سلب کرده‌اند. بدین لحاظ اعضاء کنفرانس ضمن ابراز اعتماد کامل به آقای امیرجمال وزیر دارائی کشور تانزانیا و رئیس اجلاس مشترک هیات نمایندگان صندوق بین‌المللی پول و بانک جهانی و تصمیم وی در مورد دعوت از نمایندگان سازمان آزادیبخش فلسطین، از این دو موسسه خواستند که هرچه زودتر از قوانین و مقررات موجود تبعیت کرده و بدستور رئیس اجلاسیه گوش فرا داده و از فلسطینی‌ها رسما" برای شرکت در جلسات دعوت بعمل آورند. اعضاء شرکت‌کننده با اشاره به متن قطعنامه پیشنهادی که اکنون از طرف صندوق و بانک جهانی برای تصویب اعضاء ارسال شده و بموجب آن با تغییر قسمتی از مقررات داخلی صندوق کوشش برای ممانعت از حضور سازمان آزادیبخش فلسطین بعمل آمده است پیشنهاد کرد که از کلیه کشورهای عضو دو موسسه بجز آمریکا و افریقای جنوبی خواسته شود که باین قطعنامه پیشنهادی اصولا" جوابی ندهند تا با این ترتیب حدنصاب لازم را بدست بیاورد. همچنین از آن دسته از کشورهائی که قبلا" باین قطعنامه رای داده‌اند خواسته شود رای خود را پس بگیرند.

۷ـ اعضای شرکت‌کننده در جلسه بنابهٔ تقاضای رئیس کل بانک مرکزی جمهوری اسلامی ایران مخالفت صریح خود را با اقدام آمریکا در مسدود کردن دارائی‌های ایران اعلام کرده و خواستار باز پس دادن فوری آنها شدند.

تاخیر در تخلیهٔ کشتیها باعث پرداخت میلیونها ریال جریمه به شرکتهای بیکانه خواهد شد

سخنگوی سازمان بنادروکشتیرانی طی‌تماسی با انقلاب اسلامی اظهار داشت:

درحال‌حاضر۵۵ فروند کشتی در بنادر جنوب کشور در حال تخلیه کالا هستند.

سازمان بنادر و کشتیرانی به کلیه موسسات و سازمانهای وارد کننده کالاهای دولتی و موسسات حمل و نقل ملی شده هشدارداد بمنظور جلوگیری از تراکم در بنادر و رکود کامل عملیات بندری هرچه زودتر برنامه‌فوق‌العاده‌ای‌برای ترخیص وحمل کالاهای وارداتی ترتیب دهند.

سازمان‌بنادروکشتیرانی اعلام کرددرحال‌حاضر ۵۵فروند کشتی در بنادرجنوب کشور در حال تخلیه هستند که متاسفانه بعلت کمبود کامیون و عدم همکاری سازمانهای واردکننده کالا بنادر را در خطر اختلال قرار داده‌اند بعلاوه‌انتظارنوبت کشتی‌ها باعث پرداخت میلیونها ریال جریمه دیرکرد به شرکتهای کشتی رانی بیگانه خواهد شد که عملا موجب افزایش قیمت کالاهای وارداتی شدوخسارتهای جبران ناپذیری نه‌تنها بمصرف کنندگان بلکه به بنادرکشورنیزوارد خواهد آورد.

سازمان بنادر کشتیرانی با توجه به این‌تسائل از موسسات و سازمانهای دولتی ذیربط و شرکتهای حمل و نقل و بازرگانان دعوت کرد هرچه زودتر برنامه تنظیم شده‌ای‌برای‌ترخیص و حمل کالاهای خود ترتیب دهند تا ازضرر وزیان هنگفت به بیت‌المال و نیز از مختل شده کار بنادر کشور جلوگیری بعمل آید.

سالانه ۴۰ الی ۵۰هزار تن گوشت از استرالیا خریداری میشود

نماینده امام‌دراسترالیا

کلیه‌گوشت‌هایی که از استرالیا خریداری میشود براساس موازین اسلامی ذبح میگردد

حجت‌الاسلام محمدمنهاج نماینده امام و نماینده وزارت کشاورزی در استرالیا که چند روز قبل به کشور بازگشته است عصر روز یکشنبه در یک مصاحبه مطبوعاتی سخنانی ایراد داشت

وی در قسمتی از این سخنان به‌مسئله‌خریدگوشت از اسرالیا و همچنین‌ذبح‌گوسفندان با رعایت موازین اسلامی در استرالیا اشاره کرد وگفت: بمنظور تامین مصرف گوشت کشورقراردادهای‌یکساله‌ای با برخی از شرکتهای مختلف‌در استرالیا منعقد کرده‌ایم که بر اساس این قراردادها سالیانه حدود۴۰ الی ۵۰ هزارتن گوشت از این کشور خریداری میشود.

وی افزود در کشور استرالیا تعداد ۱۱۴ کشتارگاه وجود دارد که پس از بررسی فقط تعداد ۴۰ کشتارگاه را که در آنهاگوسفندان طبق‌موازین‌اسلامی‌میتواند ذبح شود تایید کرده‌ایم و شرکتهایی را که با ما قرارداد فروش گوشت بسته‌اند ملزم نموده‌ایم‌که کشتار خودرا فقط درکشتارگاههایی که مورد تایید و تحت نظر ما است انجام دهند.

حجت‌الاسلام منهاج همچنین اظهار داشت: من تمام قصابهای کشتارگاههای مذکوررا دقیقا سابقه‌ای کرده‌ام آنهامسلمان و تابع کشورهای عراق، اندونزی پاکستان و... هستند. از طرفی نیز برنامه‌ای تنظیم کرده‌ام که عمل ذبح اسلامی برای همه گوسفندان بدون استثناء انجام گیرد طبق این برنامه اگر تخلفی صورت گیرد کاملا آشکار و مشخص میشود. البته نظارت مستقیم من با توجه به کثرت کشتارگاهها مقدور نیست لیکن کار تمام آنها طبق برنامه‌کنترل‌میشودو هرماه یکبار به هریک از آنها نیز سرکشی میکنم.

نماینده امام در استرالیا آنگاه اظهارداشت: مدتی قبل شخصی بنام دکتر کبیر که قبلا در استرالیا بوده در دادگاه گفته بود که در استرالیا گوسفندان به طور غیراسلامی ذبح میشوند لذا من پس از مراجعت به ایران به همین منظور جلسه‌ای با حضور وزیر کشاورزی، شخص مذکور و دوتن دیگر تشکیل دادم که در این جلسه مشارالیه مطالبی را که مبنی بر ورود گوشت با ذبح غیر اسلامی از استرالیا بنقل از وی در روزنامه کیهان بچاپ رسیده بود تکذیب کردو گفت که طی نامه‌ای عدم صحت مطالب مندرج در روزنامه کیهان راکتبا به آن روزنامه اعلام داشته است

حجت‌الاسلام منهاج گفت: که علت‌این‌سوء تفاهم‌این بوده است که مدتی قبل بعلت اشتباهی که در کشتارگاه رخ داده‌بود فقط تعداد ۴ راس گوسفند توسط یکی ازقصابهای‌مسیحی‌ذبح شده بود که‌به‌همین‌دلیل تعداد ۱۲۰ راس از گوسفندان ذبح شده را از آن ردیف خارج کردندو دکتر کبیر اظهارمیداشت که فقط این نکته را در دادگاه بیان داشته که در روزنامه کیهان به اشتباه مطالبی غیر از این چاپ شده بود.

وی در مورد قیمت گوشت از استرالیا اظهار داشت: قیمت‌ها معمولا در نوسان است ولیکن به طور متوسط قیمت هرکیلوی آن تا زمانی که وارد بندر امام خمینی بشود ۲۰۰ ریال برای دولت تمام‌میشود. همچنین‌مدت زمان لازم برای حمل گوشت حدود یکماه است وبا توجه به اینکه گوشتهای خریداری شده توسط کشتی حمل میشود لذا حداکثر مدت دوماه پس از ذبح بدست مصرف کننده میرسد.

حجت‌الاسلام منهاج در پایان گفت: نخست وزیر استرالیا مدتی قبل طی گفتگوی اعلام هرگونه آمادگی و رغبت جهت همکاری در مورد توسعه کشاورزی و دامداری با ایران‌راکردلیکن‌ماکنون‌هیچگونه اقدامی از سوی دولت ایران در زمینه اعزام افراد و نمایندگانی به کشور استرالیا نشده است.

نخست‌وزیر استرالیا جهت همکاری با ایران در زمینه توسعه کشاورزی و دامداری اعلام همکاری نموده‌است

اخبار اقتصادی جهان

لیره استرلینگ

لیره‌استرلینگ تحت‌تاثیر کاهش نرخ تنزیل مجدد در ۳ ژوئیه که مدتها انتظار آن میرفت، قرار نگرفت. در اواخر ژوئیه نرخ لیره‌استرلینگ به بالاترین حد طی پنج سال گذشته در برابر دلار رسید و در حدود ۲/۳۷ تا ۲/۴۰ معامله گردید در صورتیکه حدود یک ماه قبل، لیره استرلینگ حدود ۵ سنت کاهش یافته‌بود و این امر منجر به سخنرانی نخست‌وزیر انگلیس مبنی‌براینکه کاهش‌نرخ تنزیل مجدد در آینده نزدیک به وقوع خواهد پیوست، گردید. از زمانیکه دولت محافظه‌کار انگلیس در ماه مه ۱۹۷۹ حکومت را به دست گرفت، نرخ لیره استرلینگ حدود ۱۵/۵درصد در برابر دلار افزایش قیمت یافت. ارزش لیره استرلینگ از اکتبر ۱۹۷۶ که در سطح پائینی قرار داشت، بمیزان ۵۴درصد در برابر دلار، ترقی‌کرد دورنمای بلند مدت وکوتاه‌مدت لیره استرلینگ متفاوت است دردوره کوتاه‌مدت انتظار میرود که بادرنظرگرفتن حساب سرمایه وحسابجاری نرخ‌لیره استرلینگ قوت خود را حفظ نماید و افزایش بیشتر در نرخ آن امکان پذیر است ولی در دوره بلندمدت دورنمای وضع این پول چندان امیدوار کننده نیست زیرا که نیروی موثربرای افزایش ارزش لیره‌استرلینگ از بین خواهد رفت وکاهش قدرت رقابتی صنعتی انگلیس باعث ضعف این پول خواهد گردید. اساس اصلی تحکیم وضع لیره استرلینگ در دوره ۸ـ۱۹۷۷ ذخائر هنگفت ارزی این کشور و افزایش سریع تولید نفت بوده است. آخرین پیش‌بینی وزارت انرژی این کشور نشان میدهد که ذخائر باقی‌مانده نفت این کشور حدود ۱۵ تا ۳۱ میلیارد بشکه است که قابل مقایسه با مصرف داخلی انگلیس در سال ۱۹۷۹ که حدود ۷۰۰ میلیون بشکه بود، میباشد و این کشور ظرفیت دارد که در دهه ۱۹۸۰ از لحاظ نفت خودکفا باقی بماند. تولید نفت انگلیس که تا سال ۱۹۷۵ بسیار ناچیز بود در سال ۱۹۷۹ به ۱/۶ میلیون بشکه در روز رسید و میزان تولیددرسال۱۹۸۰حدود۱/۶تا۱/۷ میلیون بشکه در روز تخمین زده میشود. دولت انگلیس اخیرا" اعلام نمود که درصدد است تولید را در سطح کم‌حفظ نماید تا خودکفائی نفت این کشور ادامه یابد.

افزایش سریع تولید باعث گردیده که عدم توازن بازرگانی نفت که در سایر کشورهای صنعتی مشاهده میشود، در سال ۱۹۷۹ بوجود نیاید. خالص واردات نفت آمریکا در سال جاری حدود ۸۲ میلیارد دلار، ژاپن ۶۴ میلیارد دلار و آلمان غربی ۳۶ میلیارد دلار خواهد بود. ارزش تولید نفت انگلیس در سال ۱۹۸۰ به بیشتر از ۲۱ میلیارد دلار خواهد رسید، تولید نفت دریای شمال همراه با نرخ بهره بالا باعث ورود سرمایه گردیده است، نرخ بهره‌کوتاه‌مدت در انگلیس بطور مداوم از اوایل سال ۱۹۷۸ در سطح بالا حفظ گردیده و علت این امر سیاست دولت مبنی بر محدودیت رشد حجم پول بعنوان حربه اصلی برای‌کاهش تورم در انگلیس میباشد. کاهش رشد حجم پول هدف اصلی دولت محافظه‌کار از آغاز زمامداری آن در مه ۱۹۷۹ بوده است

در نتیجه در بودجه اواسط ژوئن ۱۹۷۹ نرخ تنزیل مجدد از ۱۲ درصد به ۱۴ درصد رسید و وقتی که رشد حجم پول تحقق‌نپذیرفت این نرخ به ۱۷ درصد در نوامبر ۱۹۷۹ رسید و این نرخ در سطح فوق تا ۳ ژوئیه ۱۹۸۰ باقی ماند و در آنزمان به ۱۶ درصد کاهش یافت. نتایج ورود سرمایه درسال ۱۹۷۹ و سه ماه اول ۱۹۸۰عمدتا" کوتاه‌مدت بود. بیشتر ورود سرمایه بصورت سپرده‌بانکی و دارائی‌های مورد معامله در بازار پول بوده است وکل این گونه دارائی ها درسال‌گذشته به ۶/۶ میلیارد دلار رسید. ورود سرمایه توانست کسری حسابجاری را به میزان ۴/۹ میلیارد دلار در سال ۱۹۷۹ تامین نماید و این کسری در نیمه اول ۱۹۸۰ حدود ۲ میلیارد دلار بوده است. از پائیز ۱۹۷۷ سیاست دولت انگلیس مبنی بر توسان لیره اسرلینگ بوسط نیروهای بازار بوده است. یک عامل استثنائی در این سیاست لغو کنترل مقررات ارزی بود که در اکتبر ۱۹۷۹صورت گرفت تداوم چنین سیاستی برای مبارزه با تورم موثر بوده است عامل اصلی برای کاهش تورم، تخفیف رشد حجم پول بود. فروش بیشتر لیره بطور رسمی در بازار ارز، به فراتر رفتن حجم‌پول کمک میکرده است. یک ارز مستحکم از طریق کاهش ارزش واردات بر حسب لیره به مهارکردن فشارهای تورمی کمک کرده از طرف دیگر صنایع تولیدکننده کالاهای وارداتی و صادراتی، افزایش دستمزدها را در سطح پائین حفظ نموده و بازدهی را از طریق مرخص‌نمودن موقتی کارگران افزایش داد. سیاست ارزی این کشور در دوره میان مدت ادامه خواهد داشت‌و نرخ بهره نیز در سطح بالا حفظ خواهد گردید.

(نشریه مورگان گارانتی تراست ژوئیه ۱۹۸۰)

نرخ بهره در ژاپن

تعیین نرخ تنزیل مجدد بصورت یک مقیاس برای برنامه‌های اقتصادی دولت ژاپن در آمده است. در حال حاضر نرخ تنزیل مجدد بانک‌مرکزی ژاپن حدود ۹ درصد است که منعکس‌کننده سیاست تحدیدی پولی است.

از آنجا که در ماههای اخیر ژاپن مواجه با کاهش فعالیتهای اقتصادی گردیده صاحبان صنایع و سیاستمداران تقاضای اتخاذ سیاستهای انبساطی برای تحرک فعالیتهای اقتصادی نموده‌اند و گسترش این نوع فعالیتها را از طریق کاهش نرخ تنزیل مجدد خواستار گردیده‌اند. باکاهش تولیدات صنعتی در ماه مه و ژوئن و افزایش ورشکستگی، کاهش هزینه‌های مصرفی و هزینه‌های‌دولتی برای کارهای عام‌المنفعه باعث نگرانی مقامات اقتصادی گردیده است افزایش نرخ تنزیل مجدد در نتیجه افزایش قیمت‌های‌عمده‌فروشی وخرده فروشی در این کشور بود که به میزان در اوایل سال به ۲۰ درصد رسید و میزان افزایش تورم درسال مالی جاری‌حدود ۱۵ تا۱۶ درصد پیش‌بینی شده است. بطورکلی ثبات قیمتها و کنترل حجم پول و سطح اعتبارات مورد توجه مقامات اقتصادی دولتی میباشد.

(هرالد تریبون|۱۶ تا ۱۷ اوت ۱۹۸۰).

رشد اقتصادی در هندوستان

کابینه هندوستان برنامه ۵ ساله توسعه اقتصادی این کشور را بر مبنای ۵ تا ۵/۵ درصد رشد، پی‌ریزی نموده است.

آغاز اجرای این برنامه اوائل سال آینده خواهد بود. باتوجه به اینکه تولید ناخالص ملی هندوستان در سال‌جاری بعلت بارانهای موسمی مشکلاتی در امر کشاورزی، زمینه‌های مختلف انرژی وبرنامه‌های زیربنائی بوجود آورده است، دولت هندوستان جهت نیل به هدف تعیین شده، افزایش سرمایه‌گذاری در بخش دولتی موردتاکید قرار گرفته و در رابطه با این امر احتمالا" استقراض از منابع خارجی‌الزامی خواهد بود.

از بین بردن فقر، ایجاد مشاغل، کنترل جمعیت، توسعه برنامه‌های مولد انرژی و زیربنائی از اهداف اساسی دولت‌هندوستان بشمار میآید.

علیرغم انتقاداتی که در زمینه رشد بالای مورد هدف بعمل آمده، دولت هندوستان مصرا" در صدد است که بااجرای پروژه‌های جدید، به رشد تعیین شده برسد و فعالیتهای بخش خصوصی را نیز موردتوجه خاص قرار دهد.

(تایمزمالی مورخ ۲۱ اوت ۱۹۸۰).

اخطاروزارت کاروامور اجتماعی به‌سندیکا های کارگری غیرفعال

وزارت کار و امور اجتماعی ضمن‌انتشاراطلاعیهای، نارسائیهای موجود در سندیکاهای حرفه‌ای کارگران را تشریح کرد و به سندیکاهای غیرفعال هشدار داد که هرچه زودتر وضع خود را در این زمینه روشن کنند.

در قسمتی از این اطلاعیه آمده است:

برای‌روشن‌شدن‌وضع سندیکاهای غیرفعال کلیه سندیکاهای حرفه‌ای باید حداکثر تا پایان شهریورماه سال جاری دبیر و خزانه‌دار خود را به همراه دفاتر مالی، دفاتر ثبت‌نام اعضاء و خلاصه‌ای از فعالیت‌های انجام شده و همچنین خلاصه‌ای از وضع مالی سندیکا که به امضاء کلیه اعضای هیئت‌مدیره و بازرس‌ها رسیده باشد در تهران به آدرس اداره‌کل سازمانهای کارگری، اتاق ۱۱۰ طبقه اول، ساختمان وزارت کاروامواجتماعی ودر شهرستانها به واحدهای کار و امور اجتماعی ارسال دارند.

در اطلاعیه مذکور تاکید شده است که در صورت عدم مراجعه در ظرف‌مدت تعیین شده سندیکا غیرفعال شناخته شده و طبق مقررات اقدامات لازم معمول خواهد شد. ضمنا چون تعدادی ازسندیکاهای‌حرفه‌ای بدون توجه به‌اینکه‌مدت اعتبار قانونی آنان بپایان رسیده است بنام سندیکا دست به فعالیت‌هائی میزنند که این‌عمل برخلاف مقررات و سوء‌استفاده تلقی میشود.

مراجعت رئیس کل بانک مرکزی ایران

آقای علیرضا نوبری رئیس کل بانک مرکزی ایران که‌درهفته‌گذشته برای‌شرکت در سومین اجلاسیه روسای بانکهای مرکزی کشورهای اسلامی، در راس هیئتی از مقامات بانکی به ریاض پایتخت عربستان سعودی سفر کرده بودند، بعد از ظهر شنبه ۱۳۵۹/۶/۱۵ به تهران باز گشتند.

گازرسانی به روستاها

سخن گوی وزارت نفت امروز در موردپروژههای گاز رسانی به روستاهای‌مختلف‌کشور ونیز شهر قم‌گفت: تهیه‌نقشه‌های‌مورد نیاز برای مناطق روستای مجاور خط لوله‌گاز و همچنین سفارش و ارسال تجهیزات لازم برای گاز رسانی به روستاهای آستارا قم و قزوین با رعایت اولویت انجام گردیده و لوله‌های مورد نیاز برای گازرسانی به سایر روستاها در حال آماده شدن است.

شرکت در جهاد سازندگی

پیش‌ازظهر روز یکشنبه بیش‌از سیصد نفر از کارکنان سازمان مرکزی و دانشکده‌های‌دانشگاه تهران در اجرای برنامه‌های جهاد دانشگاهی بمنظور شرکت در کار برداشت محصول گندم رهسپار روستای پیشوای ورامین شدند.

برق‌رسانی به روستاهای شمال

کاربرق رسانی به سه‌روستا از توابع شهرستان کلاچای به پایان رسید سخنگوی وزارت نیرو اعلام داشت: براساس گزارش شرکتهای برق منطقه‌ای گیلان پروژه برق‌رسانی به‌روستاهای خلیاباد کیوان سرپشته ومردم دشت از توابع کلاچای، با احداث ۵ کیلومتر شبکه فشار ضعیف، کشیدن ۱۳۰۰ متر خط فشار متوسط ونصب دو دستگاه پست ترانسفور موتور جمعا" بقدرت ۱۸۵کیلو ولت آمپر به پایان رسیده است.

اطلاعیه شماره ۷ دفتر معاملات مسکن

پیرو اطلاعیه‌های قبلی دفتر معاملات مسکن جهت راهنمائی و آگاهی کلیه مالکین منطقه یوسف‌آباد(۰۲) شامل محدوده شمال خیابان میرداماد ـ خیابان ونک امتداد آن تا پارک وی. غرب ـ خیابان کارگر و امتداد آن تا تقاطع پارک وی و اتوبان ایوبی و انتهای اراضی شهرک غرب. جنوب ـ خیابان دکتر ـ فاطمی خیابان استاد مطهری. شرق ـ خیابان دکترعلی‌شریعتی از خیابان استاد مطهری تا خیابان میرداماد.

کلیه مالکین منطقه یوسف ـ آباد(۰۲) که سند آنها بصورت قطعی ـ اوقافی ـ بند (ز) ـ بنچاق خرید ـ طرح شهرداری قراردادی با بنیاد مسکن و بهر صورت که طی سندی مالک محسوب میشوند (ورقه مالکیت) جهت دریافت کارت نوبت برای تنظیم شناسنامه مالکیت در محدوده موردنظر حداکثرتاپایان روز بیست و دوم شهریور ماه با در دست داشتن مدارک زیر بین ساعت ۸ صبح تا ۴ بعد از ظهر به میدان ونک خیابان برزیل پلاک ۷ مراجعه نمایند.

توضیح اینکه: در صورت عدم توانائی مراجعه مالک‌جهت‌گرفتن کارت نوبت قائم‌مقام وی یا یکی از افراد خانواده مالک که در شناسنامه‌اش نام مالک ذکر شده باشد میتوانند مراجعه نمایند ولی جهت تنظیم فرم‌شناسنامه مراجعه مالک اجباری است.

۱ ـ اصل فیش برق

۲ ـ اصل شناسنامه مراجعه‌کننده،

۳ ـ اصل سند مالکیت.

۴ ـ (در صورتیکه ساختمان به‌اجاره واگذار شده باشد)اصل و فتوکپی قرارداد اجاره، مدارک لازم جهت تنظیم و صدور شناسنامه مالک:

الف: برای کلیه ساختمانهائیکه قبل از سال ۱۳۴۹ ساخته شده

۱ ـ اصل فیش برق.

۲ ـ اصل و فتوکپی سند مالکیت.

۳ ـ اصل و فتوکپی فیش کامپیوتری پرداخت عوارض نوسازی یا مفاصاحساب نوسازی تا آخر سال ۱۳۵۸.

۴ ـ اصل شناسنامه مالک و همسر وی.

ب: برای کلیه ساختمانهائیکه بعد از سال ۱۳۴۹ ساخته شده و هنوز پایان کار صادر نشده باشد.

۱ ـ اصل فیش برق.

۲ ـ اصل‌وفتوکپی سندمالکیت

۳ ـ اصل و فتوکپی فیش کامپیوتری یا مفاصاحساب‌نوسازی

۴ ـ اصل شناسنامه مالک و همسر وی.

توجه: در صورتیکه ملک به اجاره واگذار شده باشدارائه‌اصل و فتوکپی قرارداد اجاره رسمی الزامی‌است و در صورتیکه‌اجاره‌نامه عادی را ارائه نمایند ولی در موعد مقرر جهت تنظیم فرم شناسنامه مالکیت ارائه اجاره‌نامه‌رسمی لازم است.

سرپرست دفتر معاملات مسکن

موفقیت متخصصین ایرانی در زمینه گاز

سخنگوی وزارت نفت اعلام کرد آخرین مراحل کنترل فوران زیرزمینی یکی از چاههای دریائی واقع در منطقه نفتی پارس با موفقیت به پایان رسید. این عملیات از فوران و اتلاف روزانه ۸ میلیون مترمکعب گاز از بزرگترین منبع گاز خاورمیانه که از لحاظ مقدار دومین منبع گاز جهان است جلوگیری کرد. عملیات کنترل منبع گاز بوسیله متخصصین ایرانی انجام شده و از این نظر اهمیت جهانی ویژه‌ای برخوردار است.

سخنگوی وزارت نفت اضافه کرد: فعالیتهای پروژه تزریق گاز گچساران که یکی از بزرگترین پروژههای صنعت نفت است و پس از رفتن متخصصین خارجی از ایران معوق مانده بودبا همت مهندسین و متخصصین ایرانی مجددا" آغاز شد.

مدلهای جدید رنو با موتور قویتر به بازار می‌آید

اشتیاق مدیرعامل شرکت سایپا سازنده اتومبیل‌های رنو در یک گفتگوی اختصاصی به خبرنگار خبرگزاری پارس گفت: بعد از انقلاب برای راه‌اندازی کارخانه نیاز فوری به بودجه داشتیم که از طرف دولت در اختیار ما قرار گرفت اما به دلیل کارشکنیهایی از قبیل نرساندن جنس در موعد مقرر، اشتباه و کم فرستادن وسایل توسط کارخانه رنوی فرانسه، مشکلات تامین بودجه‌وعدم کارآئی برخی‌از کارکنان سطح تولید از ۱۳۰ اتومبیل در روز به ۵۰ اتومبیل کاهش یافته است وباتوجه به اینکه قیمت مواد داخلی حدود ۲۵ تا ۳۰ درصد افزایش داشته و تورم سال جاری فرانسه نیز به حدود ۱۲ درصد رسیده و دستمزدها نیز افزایش یافته است قیمت رنو از سی‌ونه هزار تومان به ۵۱۱۳۵ تومان رسیده است که ۶۰۰۰ تومان آن مالیات موتور و ۲۴۳۵ تومان هم مالیات اسفالت است، البته تقاضای‌افزایش قیمت هم شده است زیرا برای هر دستگاه اتومبیل در حدود ۱۰ هزار تومان زیان متحمل میشویم.

وی سپس اضافه کرد سیستم توزیع جدید رنو برودی اعلام میشود که با استفاده از این برنامه رنو به قیمت کارخانه به دست مصرف‌کننده خواهد رسید.

وی در پایان خاطرنشان کردفرار است با پایان مطالعات‌وانجام آزمایشات اواخر سال جاری موتورهای ۱۳۰۰ سی سی بر روی‌رنوها کار گذاشته شود و با تغییراتی در تزئینات و مکانیزم فنی و نیز پس از انجام امتحانات لازم و گرفتن تائید از فرانسه اتومبیلهای رنو جدید به بازار عرضه میشود. امیدواریم با بالابردن میزان تولید و واردکردن مقدار لازم در سطح بازار در یکی دوماه آینده تا حد زیادی کمبود لوازم یدکی را رفع کنیم. در حال حاضر کارخانه تقاضائی برای خرید اتومبیل دریافت نمیکند و اتومبیل‌هائی که عرضه میشود معلق به‌کسانی است که قبلا" رزرو کرده‌اند.

در پاکسازی اطراف مریوان

۱۰ تن از افراد کومه‌له توسط نیروهای انتظامی بهلاکت رسیدند

کرمانشاه- روابط عمومی ستاد عملیات‌مشترک‌غرب کشور گزارش داد بعدازظهر پریروز بین نیروهای‌ارتش جمهوری اسلامی و سپاه پاسداران انقلاب اسلامی که برای پاکسازی به محور بالوه باشماق‌مریوان‌اعزام شده بودند از یک سوواافراد کومله از سوی دیگردرگیری‌روی داد که در این درگیری ده‌تن از افراد کومله به هلاکت رسیدند و مدافعان انقلاب اسلامی، پس از پاکسازی منطقه‌سالم بازگشتند همچنین مهاجم بعث عراق از ساعت ۱۹ تا ۲۲ دیروز مناطق وزربوچ و سردانی واقع در بخش باینگان و نیز مقر سپاه پاسداران این بخش را زیر آتش سلاحهای سنگین خود قراردادند که با هوشیاری برادران ارتشی و پیشمرگان‌مسلمان‌کرد و پاسداران انقلاب به این حملات شدیدا پاسخ‌داده‌شد. طبق آخرین خبر دراین‌درگیری‌چهارتن‌ازمهاجمین کشته و شش تن از آنها مجروح شده‌اند.

۳۱ تن از کارکنان آموزش‌وپرورش چهارمحال بختیاری پاکسازی شدند

شهرکرد - خبرگزاری پارس - بموجب رای هیات پاکسازی و سالم‌سازی ادارات استان چهارمحال بختیاری ۳۱ تن‌از کارکنان آموزش و پرورش این استان که منبع ساواک بوده‌اند مشمول تصفیه قرار گرفتند و از خدمت منفصل شدنداسامی تصفیه‌شدگان باین شرح است: محمودکوهی، علی‌نوریان، فضل‌الله ریاحی، پروین سقائی، علیرضا لعل، محمود بهرامی، اکرم دارابی، رحیم عبداللهزاده، تیمور محمودی درویشانی خزعل سیبکی، هرمزسلیمانی حفیظ‌الله غفاری، پرویزگودرزی الوالفتح مسلح، نسرین هاشمی بهرام شریف‌سامانی، نادر ریاحی‌پور، مرتضی مرتضوی ناصر قلمی‌خسروی، بهرام شهریاری شورابی، سیدمحمود افضلی، حبیب‌الله همتی، مهری‌چفا، زهره ذوالفقاری مهین منصف قهفرخی، غلامعلی طهماسبی، غلامعلی رئوف نعرالله مردانی، فریبرزعباسی بهرام شعبانیان، پرویز خسروی همچنین بموجب رای هیات پاکسازی و سالم‌سازی ادارات استان چهارمحال و بختیاری ۱۱۷ تن دیگر از کارکنان آموزش و پرورش استان چهارمحال و بختیاری طبق ضوابط مصوبه شورای انقلاب مورد تصفیه قرار گرفته‌اند.

۷ جاسوس در یزد تیرباران شدند

یزد- دادگاه انقلاب اسلامی یزد هفت‌تن را به جرم‌جاسوسی علیه حکومت جمهوری اسلامی ایران محکوم به اعدام نمود. این رأی باتوجه به نظر مرکز اسنادملی جمهوری اسلامی ایران که‌تجمع این گروه را یک ارگان جاسوسی تلقی میکند اتخاذ شد و رای صادره سحرگاه دیروز به اجراء درآمد. معدومین عبارتند از: عزیزالله ذبیحیان فرزند اسدالله، فریدون فریدانی فرزند گشتاسب، نورالله اخترخاوری فرزند کیخسرو، عبدالوهاب کاظمی فرزند حسین، جلال مستقیم فرزند عبدالوهاب، محمودحسن‌زاده فرزند محمد، علی مطهری فرزند حسین.

یک زناکار در تبریز اعدام شد

تبریز- بحکم دادگاه اسلامی تبریز بانو نیم تاج‌موتاب لاله، فرزند عبدالله بجرم زنای محصنه و اشاعه فحشای منکر که برای چندمین بارتکرار شده‌بود پس از اجرای حد شرعی در مورد وی به اعدام محکوم شد. حکم صادره سحرگاه دیروز در محوطه زندان تبریز به اجرا درآمد.

۳ تن از خوانین منطقه کازرون بجرم توطئه علیه انقلاب اسلامی دستگیر شدند

کازرون - خبرنگار انقلاب اسلامی، سه نفر از خوانین منطقه کازرون بجرم توطئه علیه انقلاب‌اسلامی‌وهمکاری با خسروخان قشقائی درخشت کازرون دستگیر شدند.

بحکم دادستان‌انقلاب اسلامی کازرون افراد سپاه پاسداران این شهر امیرکرم‌خان نوذری، حیدر خان کاووسی باقرخان امیر احمدی را در بخش خشت و کنار تخمه کازرون بجرم ارتباط با خسروخان قشقایی، توطئه علیه انقلاب اسلامی جمع آوری افراد ضد انقلاب، توزیع پول و تفنگ و فرستادن آن برای خسروخان دستگیر کردند.

از نامبردگان هنگام دستگیری یک قبضه اسلحه برنو دولتی مقدار زیادی فشنگ، دوعدد دوربین و وسایل دیگر بدست آمد.

وزیر پست و تلگراف و تلفن

اداره مخابرات گچساران توسعه مییابد

گچساران - خبرنگار انقلاب اسلامی: پیش از ظهر جمعه دکتر محمود قندی مدیر پست و تلگراف و تلفن به اتفاق آقای داراب عصو هیئت مدیره شرکت مخابرات ایران وارد گچساران شد. دکتر قندی پس از بازدید ازمرکزتلفن خودکار شهر و اداره مخابرات، در جلسه‌ای به پرسشهای مردم‌پاسخ‌گفت و سپس در مسجد بیت‌العباس گچساران در مراسم نماز جمعه شرکت کرد و سخنان کوتاهی ایراد نمود.

وی در قسمتی از سخنان خود گفت: شهرستان گچساران بزرگترین شهردراستان‌کهگیلویه و بویر احمد است ولی از نظر دستگاههای مخابراتی ضعیف می باشد که هرگاه ساختمان مرکزی مخابرات ساخته شود، نسبت به توسعه و نصب دستگاههای لازم در آن منطقه اقدام خواهد شد.

سیدصدرالدین نمازی رئیس مخابرات گچساران در گفتگویی با خبرنگار ما اعلام داشت این بازدید به منظور رسیدگی به مشکلات کلی اداره مخابرات و کارکنان آن و نیز چگونگی توسعه تلفن‌درسطح‌شهرستان گچساران صورت گرفته‌است. آقای نمازی افزود از مهمترین مشکلاتی که در این سفر با وزیر در میان گذاشته شد مسئله عدم وجود افراد متخصص بومی، اجاره‌ای بودن ساختمان فعلی مخابرات، انتقال برخی از کارکنان و توسعه مرکزتلفن‌خودکاربود که در جهت رفع نارسائیها تصمیماتی اتخاذ گردید.

وزیر پست و تلگراف و تلفن که روز پنجشنبه نیز از مراکز مخابراتی دهدشت، چرام و خط ارتباطی جدیدالتاسیس سوپلنده بازدید نموده‌بود، پس ازیک روزتوقف در گچساران عازم نوآباد شد.

سخنرانی نخست‌وزیر در قم

قم - بمناسبت بزرگداشت‌سالگرد هفده شهریور کلیه اقشارمختلف مردم شهر قیام و شهادت قم به همراه گروهی از افراد در صفوف فشرده با شعارهای وحدت آفرین به راهپیمائی پرداختند.

راهپیمایان پس از طی چند خیابان درمحل دبیرستان‌حکیم نظامی اجتماع کردند. براساس گزارش خبرنگار خبرگزاری‌پارس از قم مقارن ساعت ۱۰/۳۰دقیقه آقای محمدعلی رجائی‌نخست‌وزیر طبق برنامه قبلی دراجتماع مردم این شهر شرکت کرد.

و طی سخنانی پیرامون شهدای راه‌آزادی و انقلاب اسلامی ایران و بویژه شهدای هفده شهریور "جمعه سرخ" مطالبی ایراد کرد.

به حکم دادگاه انقلاب اسلامی نهاوند

۹ نفر به‌حبس‌های ۲ تا ۴ ماه‌محکوم شدند

نهاوند - خبرنگار انقلاب اسلامی - احکام زیر توسط دادسرای انقلاب اسلامی نهاوند صادر گردید.

محمدحسین قربانی‌فرزند علی دیپلم وظیفه منقضی خدمت تیپ ۲ زرهی زنجان به اتهام رعب و وحشت و ایجاد ضرب و جرح مردم مبارز نهاوند به‌یکسال حبس تغزیری بزندان‌قزوین الله حسین فلاجی فرزند رضاحسینی، بجرم نگهداری ۷۹۰ درم تریاک و حسین فاتح فرزند علی بجرم حمل و نگهداری ۲/۳۵۰ کیلوگرم تریاک نفر اول به دوماه حبس تادیبی و ۵۰ ضربه شلاق و نفر دوم به دوسال حبس تادیبی و ۷۰ ضربه شلاق محکوم شدند. واحد خدا رحمی فرزند محمد و علی‌یار متاقی فرزندبهرام بجرم حمل یک قبضه اسلحه غیرمجاز شکاری و کلت‌دولتی هریک به دوسال حبس تعلیقی و ضبط اسلحه، مرادمیرزائی فرزند کریم ومحمد ولی سیاوشی فرزند علی بجرم حمل دوقبضه اسلحه کمری دولتی وغیردولتی هریک به یکماه حبس و ضبط اسلحه، علی مروت کیانی فرزند علی‌حیدر واصلان آذرشب فرزندرضا بجرم حمل دوقبضه اسلحه تکلول و دولول، هریک به دوسال حبس تعلیقی و ضبط اسلحه محکوم‌گردیدند و ضمنا" توسط همین دادگاه شخصی بنام جعفر بصیرائی معروف به کوچد ده اقدام بفروش زمین موات شهری مینمود بازداشت و محاکمه نامبرده ادامه دارد.

دفتر نشریه امت در کرمانشاه به آتش کشیده شد

کرمانشاه - روز گذشته گروهی در حدود ۳۰۰ تا ۴۰۰ تن از هواداران - مجاهدین‌خلق در مسیر خیابان افشارطوس کرمانشاه همزمان با گروهی دیگر از هواداران این سازمان در میدان وزیری در حالیکه عکسهائی ازآیت‌اللطالقانی و مسعود رجوی در دست داشتند و شعارهایی به طرفداری سازمان مجاهدین میدادند درچهار راه افشارطوس با گروههای دیگرمردم درگیر شدند. گزارش‌رسیده حاکی است‌درجریان این درگیری دو نفرمجروح شدند که معلوم نیست از کدام طرف بودند. به گزارش خبرنگار پارس‌از کرمانشاه همچنین ساعت ۱۹ دیروز دفتر نشریه امت وابسته به جنبش مسلمانان مبارز درخیابان چهل‌متری‌مطهری کرمانشاه بآتش کشیده شد. بدنبال این واقعه دفترنشریه امت طی نامه‌ای به خبرگزاری پارس مرکز کرمانشاه حمله به دفتر مذکور را به گروههای حزب‌الهی نسبت داد و اعلام داشت در این حمله علاه‌بر آتش زدن کتب و نشریات شیشه‌های در و پنجره‌ها شکسته و وسایل موجود در دفتر بسرقت‌رفته است.

۳ روحانی‌نما در مشهد به ۵ تا ۱۵ سال حبس محکوم شدند

مشهد - به حکم دادگاه انقلاب اسلامی مشهد سه روحانی‌نما به اسامی شیخ‌احمد شاهرودی‌نجفی به جرم وابستگی به‌رژیم‌منحوس پهلوی، جیف‌ومیل‌بیت‌المال کسب و تحصیل درآمدهای کلان وتحریف و قلب حقایق مذهبی به ۵ سال حبس، مصادره کلیه اموال منقول وغیرمنقول به استثنای یک باب منزل مسکونی همراه‌با وسایل زیست و مصادره‌اموال غیرمنقول اقارب درجه یک سیدمحمد حکیمی شاهرودی به جرم همکاری‌با ساواک، فساد اخلاقی و دریافت حقوق از استان قدس‌رضوی و اوقاف به خلع لباس مصادره کلیه اموال منقول و غیر منقول به‌استثنای یک باب منزل مسکونی‌همراه با وسایل زیست ۱۵ سال حبس و مصادره کلیه اموال اقارب درجه یک ومحمد محدث خراسانی واعظ به جرم همکاری با ساواک‌منحله مدح و ثنای طاغوت ترویج اسلام آریامهری و دریافت و تحصیل درآمدهای کلان از استان قدس و اوقاف به خلع‌لباس، مصادره اموال منقول و غیر منقول به استثنای یک واحد مسکونی و ده سال حبس‌محکوم‌شدند

اخبار کوتاه شهرستانها

ارومیه- انفجار یک مین ضد نفربردر جاده میاندوآب به صائین‌دژ به یک تراکتور خساراتی وارد آورد. مسئول روابط عمومی سپاه پاسداران انقلاب اسلامی ارومیه ضمن اعلام این خبر گفت: این انفجار ساعت چهار بامداد دیروز روی داد. وی افزود در ساعت شش و چهل دقیقه بامداد دیروز نیز یک مین دیگر بوسیله افراد سپاه پاسداران در منطقه مذکور کشف و خنثی شد.

اصفهان - خبرنگار انقلاب اسلامی: اعضای سپاه‌پاسداران انقلاب اسلامی اصفهان ۵ فرد مشکوک را که شبانه به مسافرین حمله میکردند دستگیر نمودند.

این عده که در روستای "رونیز" مشغول کشیدن‌تریاک بودند پس از دستگیری به بازداشتگاه سپاه منتقل شدند.

نهاوند - بهره‌برداری از برق روستاهای صادقی‌آباد چولک، چولک اصلی، پلک‌قبان وری و قلعه بارودآب از توابع شهرستان نهاوند آغاز شد و بمناسبت رحلت‌امام جعفرصادق(ع) نام روستای شاه‌آباد چولک به صادق‌آباد چولک تغییر یافت.

بوشهر- خبرنگار انقلاب اسلامی- روز گذشته ستاد بسیج‌مستضعفین بوشهر بیش از ۳۰۰ تن از اعضای خود را با تجهیزات کامل‌جهت آموزشهای لازم و شرکت در اردوی سراسری بسیج به نیشابوراعزام داشت: فرمانده بسیج بوشهر دراین مورد اظهار داشت: تجهیزات این افراد توسط نیروهای مستقر درمنطقه تامین شده است.

سرپرستی گروه بعهده سروان محمدمرادی‌نسب از شهربانی‌بوشهر میباشد.

ارومیه- مهاجمین مسلح غیرقانونی شب گذشته به روستای حیدرلو از توابع ارومیه حمله کردند که زد و خورد شدیدی بین مهاجمین و اهالی این روستا درگرفت. استاندار آذربایجان غربی و هنگ ژاندارمری ارومیه ضمن تائید این خبر گفتند گروهی از ژاندارمها و افراد کمیته انقلاب اسلامی ارومیه برای تحقیق درمورد چگونگی این حادثه و مشخص‌کردن تعداد تلفات و زخمیها به منطقه رفته‌اند. تحقیقات دراینمورد ادامه دارد.

ماهشهر - خبرنگارانقلاب اسلامی: سه تن از اعضای تقسیم - اراضی که برای تقسیم‌زمین به روستای جراحی از توابع ماهشهر رفته بودند بهنگام عبور با قایق از رودخانه جراحی قایق آنها واژگون و هر سه نفر بداخل آب می‌افتند که دو نفر از آنها با تلاش زیاد در آخرین‌لحظه بوسیله طناب‌نجات پیدا میکنند ولی یک تن از آنها بنام حسین پاکروان غرق میشود. لازم به یادآوری است حسین پاکروان از افراد فعال بنیادمستضعفان ماهشهر بود.

بوشهر - خبرنگار انقلاب اسلامی - بمناسبت سالگرد ۱۷ شهریوراز طرف واحد تبلیغات سپاه‌پاسداران بوشهر نمایشگاه عکسی بنام سیر انقلاب اسلامی در محل سالن پیشاهنگی بوشهر دایر شده‌است این نمایشگاه بمدت ۱۰ روز ادامه خواهد داشت.

بوشهر - خبرنگار انقلاب اسلامی: به مناسبت فرا رسیدن روز هفده شهریورسپاه‌پاسداران انقلاب اسلامی‌بوشهرمبادرت به‌تشکیل نمایشگاهی از سیر انقلاب نموده است. این نمایشگاه از روز پانزدهم شهریور ماه بمدت ده روز در محل سازمان پیشاهنگی بوشهر دائر است.

اصفهان- در دومین سالروز شهدای گلگون کفن ۱۷ شهریور انقلاب اسلامی ایران آیت‌الله اشراقی باتفاق علی‌اکبر معین‌فر رئیس کمیسیون نفت مجلس شورای اسلامی و دکتر شیبانی وزیر کشاورزی بمنظورشرکت در مراسم راه‌اندازی قسمت دوم پالایشگاه اصفهان باین شهر عزیمت کردند.

سنندج - درجلسه‌ای که روز گذشته در سالن شهرداری سنندج با حضور نمایندگان دانشگاهیان، فرهنگیان، بازاریان، استانداری، شهرداری، روحانیت منطقه و همچنین نماینده امام و مسئول دایره سیاسی ایدئولوژیک این استان تشکیل شد، طرح تشکیل و حرکت کاروان اخوت از کردستان به شهرهای بزرگ مورد بحث و تبادل‌نظر قرار گرفت.

مهاباد- به مناسبت هفتمین روز شهادت سرباز وظیفه علی‌اکبر نجفی مجلس یادبودی در ژاندارمری شهرستان مهاباد برگزار شد در این مجلس که برادران ارتشی و پاسداران شرکت داشتند برادر محمد پروجرد مسئول پاسداران غرب کشور در باره شهید و مقام و ارزش آن در اسلام سخنرانی کرد. سرباز شهید علی‌اکبر نجفی در درگیریهای هفته گذشته در ارتفاعات مهاباد به درجه شهادت نائل شده بود.

صومعه‌سرا - خبرنگار انقلاب اسلامی - حجت‌الاسلام خلخالی در اجتماع مردم صومعه‌سرا پیرامون چگونگی مبارزات سردار جنگل سخنانی ایراد کرد.

استقبال مردم صومعه‌سرا از این سخنرانی بی‌نظیر بودخلخالی طی سخنانی از تاریخ مبارزات شهید میرزا کوچک‌خان سردارجنگل و مردم شمال تجلیل بعمل آورد و در رابطه با گروههای چپ اظهار داشت: هیچ آرم، پرده، پوستر و یا نوشته‌ای از این‌گروهها نباید در هیچ‌جای شهر دیده شود.

لازم بیادآوری است که قبل از سخنرانی خلخالی گروه کانون‌پرورش فکری کودکان و نوجوانان صومعه‌سرا سرود خواندند و صبح دیروز نیز گروه ضربت حجت‌الاسلام خلخالی کلیه آرمها و پرچمهای‌گروههای چپ را جمع‌آوری کردند.

کاشان - خبرنگارانقلاب‌اسلامی: بمناسبت دومین سالگرد عاشورای هفده شهریور مردم‌کاشان همگام بادیگر برادران و خواهران هموطن خود در میدان بزرگ این شهرگرد آمدند وپس‌از استماع بسخنرانی حجت‌الاسلام عبدالحمید معادیخواه طی راهپیمائی باشکوهی به سوی بنیاد شهید کاشان حرکت کردند در پایان قطعنامه راهپیمائی قرائت شد، که طی آن پشتیبانی خود را از سپاه‌پاسداران و ارتش انقلابی ایران در مبارزه مزدوران بعث عراق اعلام نمودند.

سنندج - ضمن تماسی با سازمان پیشمرگان مسلمان کرد کسب‌اطلاع شد که روز گذشته در خیابان ۱۷ شهریور سنندج مغازه یکی از افراد ضد انقلاب که اینک متواری است مورد بازرسی قرارگرفت. دراین بازرسی یک دستگاه فتوکپی، یک دستگاه ماشین تحریر مقدار زیادی اعلامیه و لوازم‌التحریر مخصوص چاپ اعلامیه کشف شد

دامغان - خبرنگارانقلاب اسلامی: گروه‌ضربت مبارزه باموادمخدر که زیرنظر حجت‌الاسلام خلخالی در دامغان فعالیت میکند بمنظور آشنایی مردم با فعالیتهای گروه، نمایشگاهی از مکشوفات خود در سالن دبستان منوچهری این شهر افتتاح نموده است.

این نمایشگاه از امروز جهت بازدید عموم دایر میباشد.

دامغان - خبرنگار انقلاب‌اسلامی: توسط‌گروه ضربت مبارزه با موادمخدر حجت‌الاسلام خلخالی مستقر در دامغان، روز شهادت امام‌جعفر صادق(ع) در روستای آستانه دامغان از اشخاصی بنامهای مستعار اکبر گودار و قاسم مفسد مقداری وسایل طرب، تریاک‌وسایر اشیاء قاچاق کشف و ضبط‌گردید.

مرند - خبرنگار انقلاب اسلامی - شهر مرند مدتی است درساعات اولیه شب دچار قطع برق میشود و قطع این وسیله مشکلات فراوانی برای این‌شهر ایجاد کرده است. اهالی شهر مرند از قطع پی‌درپی برق در ناراحتی بسر میبرند و لذا از مقامات مسئول خواستارند تا به این مشکل هرچه سریعتر پایان داده شود.

یزد- مبلغ ۸ میلیون ریال وام برای پرداخت به کشاورزان روستای برفروئیه استان یزد اختصاص یافت. این مبلغ برای توسعه امور کشاورزی در روستای مذکور بمصرف خواهد رسید.

۹ تن از کارکنان اداره گل بهداری و بهزیستی طبق ضوابط مصوبه مشمول تصفیه و پاکسازی قرار گرفتند. این خبر مورد تائید مدیرعامل سازمان بهداری و بهزیستی استان کردستان نیز قرار گرفت.

سازمان نیازمندیهای انقلاب اسلامی

۳۱۵۵۳۰-۳۱۱۰۸۶

وزارت دفاع ملی
تجدید آگهی مناقصه شماره۳
نوبت اول سبزیجات

آمادگاه عمومی‌اصفهان سبزیجات موردنیازیگانهای مورداستقرار اصفهان را برابر شرایط و مشخصات موجود از طریق مناقصه خریداری مینماید. پیشنهاد دهندگان میتوانند همه‌روزه به‌استثنای ایام تعطیل به آمادگاه عمومی اصفهان واقع در جاده اصفهان ذوب آهن یا به سررشته‌داری مرکز توپخانه واقع در پادگان فرح‌آباد مراجعه‌و برگ شرایط و مشخصات را دریافت و پس از تنظیم تا ساعت ۱۰ صبح روز ۵۹/۷/۲ به دفتر توزیع آمادگاه‌عمومی اصفهان تسلیم و رسید دریافت دارند.

آمادگاه عمومی اصفهان

۱۳۳۶۳/م‌الف

آگهی احضار پرونده۵۹/۱۶۵۵

بدینوسیله به آقای خداداد محب‌زائی و خدیجه پیکرزائی ساکن زاهدان که فعلا "مجهول‌المکان‌میباشند ابلاغ میشود که شما به اتهام ازدواج غیررسمی تحت تعقیب دادسرای شهرستان زاهدان میباشید چنانچه ظرف دو ماه از تاریخ نشر آگهی به دادسرا جهت اخذ دفاع و آخرین دفاع مراجعه ننمائید اقدام مقتضی معمول خواهد شد.

دادیار دادسرای شهرستان زاهدان- متولی علی‌آبادی

۱۳۳۵۸/م‌الف

متن‌آگهی کشف جسد مجهول‌الهویه

وفق گزارش پاسگاه ژاندارمری مامونیه زرند و محتویات پرونده ۲۲۲/۵۶ در مورخه ۵۶/۳/۱۲ جسد مردی حدود شصت‌ساله قد متوسط، چشم و ابرو مشکی دارای کت آبی - شلوار سبز و پیراهن سرمه‌ای‌رنگ در داخل آلونکی در اراضی اسدآباد زرند کشف گردیده مراتب سه نوبت متوالی آگهی میشود تا چنانچه اشخاصی وی را میشناسند. و از هویت وی مطلع هستند و یا شکایت و یا در مورد فوت وی اطلاعی دارند مراتب را فورا" به بازپرسی دادسرای ساوه اعلام نمایند.

بازپرس دادسرای عمومی ساوه - رضا بنی‌هاشمی

۱۰۱/م الف

آگهی استخدام

یک‌سازمان بزرگ صنعتی‌دولتی احتیاج بهمکاری‌عده‌ای از مدیران مسلمان متعهد و با تجربه برای خدمت در شهرستانهای مختلف دارد.

داوطلبین مشخصات کامل خود را همراه با یک قطعه عکس به صندوق پستی شماره ۱۷۱۸-۱۱ ارسال دارند.

بسمه تعالی

۱۳۵۷۹/م‌الف

پذیرش داوطلب دانش‌آموز بهیاری منطقه بهداری مرکز تهران

آموزشگاه بهیاری روزانه فیروزگر تعداد ۲۰ نفر دوشیزه برای سال تحصیلی ۶۰-۱۳۵۹ از طریق مسابقه و مصاحبه با شرائط زیر میپذیرد.

۱ - داشتن سلامت جسمی و روانی ۲ - داشتن کارنامه قبولی سوم راهنمائی. ۳ - حداقل سن ۱۴ سال تمام و حداکثر ۲۲ سال تمام. ۴ - قبول شدن در امتحان ورودی و مصاحبه. ۵ - ارائه معرفینامه از نهادهای انقلاب محل مانند سپاه پاسداران و جهاد سازندگی و یا ارائه گواهی قبولی در کلاسهای کمکهای اولیه. داوطلبین میتوانند از تاریخ نشر این آگهی تا تاریخ ۵۹/۶/۲۷ جهت ثبت‌نام هر روز از ۸ صبح تا ۳ بعدازظهر با دردست داشتن سه قطعه عکس۴×۶ و یکبرگ فتوکپی شناسنامه و فتوکپی آخرین مدرک تحصیلی و معرفی‌نامه از جهاد سازندگی یا سپاه پاسداران به آموزشگاه بهیاری فیروزگر واقع در خیابان مصدق خیابان زمرد ساختمان انستیتو عالی پرستاری فیروزگر طبقه ششم مراجعه نمایند. دوره تحصیل سه‌سال و بعد از اتمام دوره دیپلم بهیاری داده خواهد شد تعهد پذیرفته‌شدگان (۲) برابر مدت زمان تحصیل میباشد. به پذیرفته‌شدگان برابر مقررات کمک هزینه تحصیلی ماهانه پرداخت خواهد شد. در شرایط مساوی حق تقدم با داوطلبین منطقه‌ای و بومی خواهد بود.

دکتر ناصر داراب‌نیا - مدیر منطقه بهداری مرکز تهران

تجدید میثاق پرشکوه مردم با شهدای جمعه سیاه در سراسر کشور

روز گذشته امت قهرمان و حق‌شناس ایران در سراسر کشور با فریاد‌های گوینده، الله‌اکبر با شهدای "جمعه‌سیاه" تجدید میثاق کردند و با برگزاری مجالس وعظ، سخنرانی و راهپیمائی‌های پرشکوه از شهدای ۱۷ شهریور تجلیل بعمل آوردند، بهمین مناسبت مراسم پرشکوهی از سوی اقشار مختلف در تمامی شهرهای کشور برگزار شد.

*** بوشهر**

صبح دیروز هزاران تن از مردم رزمنده بوشهر با برپائی یک راهپیمائی باشکوه و با شرکت استاندار بوشهر و گروهی ازروحانیون و مقامهای اداری سالروز شهدای ۱۷ شهریور را گرامی داشتند و سپس بر مزار گلگون‌کفنان انقلاب اسلامی این شهر اجتماع‌کردند و با قرائت فاتحه و صدور قطعنامه‌ای از شهدای راه‌آزادی واستقلال و جمهوری اسلامی ایران تجلیل بعمل آوردند.

*** زنجان**

برای بزرگداشت دومین سالگرد شهدای ۱۷ شهریور بازار و مغازه‌های شهر زنجان از نخستین ساعات بامداد دیروز یکپارچه تعطیل شد و دهها‌هزار نفر از اقشار مختلف مردم این شهر ضمن یک راهپیمائی باشکوه برای تجدید پیمان‌با شهدای اسلام زنجان در گورستان این شهر اجتماع کردند و دکتر لواسانی نماینده مجلس شورای اسلامی با اشاره به مقام شهید در اسلام پیرامون روز ۱۷ شهریور و کشتار بیرحمانه‌این روز و جنایات رژیم‌منحوس پهلوی سخنانی ایراد کرد.

*** ارومیه**

به مناسبت تجلیل از شهدای ۱۷ شهریور مراسم صبحگاه باحضور فرمانده لشگر ۶۴ ارومیه و شرکت پرسنل شهربانی‌ونماینده ژاندارمری و مدیریت دایره سیاسی ایدئولوژیک برگزار شد. دراین مراسم سرهنگ زکیانی و سپس سرپرست دایره سیاسی ایدئولوژیک درباره سالروز شهدای ۱۷ شهریوز سخنانی ایراد کردند.

*** یزد**

بدعوت دانشجویان پیرو خط امام مستقر در یزد، سپاه پاسداران جهادسازندگی و بسیج مستضعفین دهها هزارتن از مردم مسلمان و مبارز یزد به منظورگرامیداشت دومین سالگردشهدای جمعه‌سیاه پس از اجتماع درمحل نگهداری جاسوسان آمریکائی دست به راهپیمائی باشکوهی زدند. راهپیمایان پس از عبور از چندین خیابان درگورستان خلدبرین در کنار مزار شهداگرد آمده و حجت‌الاسلام راشدیزدی پیرامون مقام شهید سخنانی ایراد کرده‌درپایان قطعنامه راهپیمائی قرائت شد.

*** ایلام**

ساعت ۱۰/۳۰ بامداد دیروز هزاران تن از مردم مسلمان و مبارز ایلام به مناسبت سالگرد شهدای ۱۷ شهریور دست به یک راهپیمائی پرشکوه زدند. شرکت‌کنندگان که درمسجد جامع ایلام و خیابانهای اطراف اجتماع کرده بودند در حالی که روحانیون پیشاپیش آنها درحرکت بودند با گذشتن از چندخیابان در میدان امام‌خمینی گرد آمدند و باصدور قطعنامه‌ای که درآن ازریاست جمهوری و نخست‌وزیر وحجت‌الاسلام خلخالی پشتیبانی کرده‌بودند به راهپیمائی خود پایان دادند.

گزارش رسیده حاکی است که مردم شهرستانهای مهران، دهلران، دره شهر وایوان نیز یادشهدای ۱۷ شهریور را با برگزاری مراسم ویژه‌ای گرامی داشتند.

*** رامهرمز**

جامعه روحانیت، امام‌جمعه، بنیاد مستضعفان، جهادسازندگی، سپاه‌پاسداران، بازاریان، پرسنل شهربانی وژاندارمری، کارکنان ادارات و فرمانداری رامهرمز باصدور یک اطلاعیه مشترک دومین سالگرد شهادت حماسه‌آفرینان ۱۷ شهریور را به پیشگاه امام‌امت خمینی کبیر تبریک و تسلیت گفتند.

*** خرم‌آباد**

بمنظور گرامیداشت دومین سالگرد جمعه خون و شهادت‌مردم متعهد خرم‌آباد دریک راهپیمائی باشکوه شرکت کردند دراین‌مراسم حجت‌الاسلام فاکر درباره این روز تاریخی و حماسه‌ساز سخنانی ایراد کرد.

*** ماهشهر**

به مناسبت دومین سالگرد شهدای جمعه سیاه مردم مسلمان ماهشهر و حومه در ساعت ۸/۳۰ صبح دیروز دست به راهپیمائی منظم زدند، در پایان راهپیمائی برادر حجت‌الاسلام سامی‌وبرادر گلاب‌کش فرماندار ماهشهر پیرامون این روز سخنانی ایراد کردند و نیز دورکعت نماز وحدت اقامه‌کردند.

*** اندیمشک**

صبح دیروز به مناسبت دومین سالگرد جمعه خونین مردم اندیمشک دریک راهپیمائی که از حسینیه امام‌خمینی شروع و درمقابل مقر سپاه پاسداران ختم شد شرکت کردند درپایان برادر صادق اسلامی سخنانی ایراد کرد و سپس قطعنامه‌ای مبنی‌بر حمایت از اقدامات قاطع حاکم شرع خوزستان حجت‌الاسلام طباطبائی و مجلس شورای اسلامی و رئیس جمهور و کلیه نهادهای انقلابی قرائت شد.

*** تبریز**

بمناسبت سالروز شهدای ۱۷ شهریور راهپیمائی عظیمی با شرکت گروههای مختلف و متعهد مردم تبریز برگزار شد. راهپیمایان پس از اجتماع در محوطه دانشگاه به سخنان حجت‌الاسلام موسوی تبریزی که درباره کربلای خونین ۱۷ شهریور بود گوش فرادادند. سپس آیت‌الله مدنی امام‌جمعه تبریز در زمینه پیام شهدای بخون خفته سخنانی بیان داشت. در پایان قطعنامه‌ای در ۷ ماده صادر شد که درآن خواستار محاکمه جاسوسان آمریکائی شدند. درپایان قطعنامه با توجه به پیام امام آمادگی خود را برای مبارزه تاآخرین قطره خون خود با آمریکا اعلام کردند.

*** اصفهان**

از ساعت ۹ صبح دیروز مردم مبارز و انقلابی اصفهان بمناسبت بزرگداشت دومین سالگرد ۱۷ شهریور باصفوف منظم و فشرده از ۸ مسیر درحالیکه روحانیون در پیشاپیش آنها درحرکت بودند بطرف میدان امام راهپیمائی کردند و پس از اجتماع درمیدان امام پیام خانواده شهدا توسط همسر یکی از شهدا قرائت شد. سپس آیت‌الله طاهری امام‌جمعه اصفهان پیرامون جمعه سیاه سخنانی بیان داشت بعد از آن پیام مشترک نیروهای مسلح ارتش جمهوری اسلامی، سپاه‌پاسداران، ژاندارمری، شهربانی و بسیج مستضعفین قرائت گردید.

در پایان قطعنامه‌ای در ۱۲ ماده خوانده شد که با تکبیر راهپیمایان تائید شد. برپایه همین گزارش نظیر این مراسم درشهرهای نجف‌آباد، حمیدی‌شهر، فولاد شهر و دیگر شهرهای تابع استان اصفهان برگزار شد.

*** ارومیه**

هزاران نفر از مردم متعهد و مسلمان ارومیه برای تجلیل از شهدای ۱۷ شهریور و تاکید بروحدت وبیگانگی و اطاعت از امام امت درحالی که شهر یکپارچه تعطیل بود دست به یک‌راهپیمائی باشکوه از مقابل مسجد اعظم ارومیه زدند و سپس درمیدان‌انقلاب اجتماع کردند. آنگاه استاندار آذربایجان‌غربی و حجت‌الاسلام حجتی کرمانی پیرامون وحدت اقشار مختلف مردم پیروزی‌نهائی انقلاب و تجلیل از شهدای جمعه خونین سخنانی ایراد کردند. در پایان قطعنامه‌ای در ۱۰ ماده قرائت شد که شرکت‌کنندگان با فریاد الله‌اکبر آن را تائید کردند.

*** شوش**

مردم شوشتر به مناسبت دومین سالگرد شهدای جمعه‌سیاه در راهپیمائی باشکوهی شرکت کردند. این راهپیمائی از مسجدالرسول آغاز و درمیدان آزادی به پایان رسید و در پایان برادر خدری مسئول سپاه پاسداران شوشتر سخنانی درباره اهمیت این روزتاریخی بیان داشت. سپس حجت‌الاسلام آل‌غفور قطعنامه ۸ ماده‌ای راه پیمائی را قرائت کرد که درآن ضمن تجدید عهد باشهدا آمده تا پیروزی کامل انقلاب اسلامی از پای نخواهیم نشست.

نظیر این مراسم در شهرهای بروجرد، مشهد، اهواز، رشت قائم‌شهر، نهاوند، ملایر، تویسرکان، میناب، بندرعباس، گچساران، کاشان، کرج، قزوین، همدان و... نیز برگزارشد.

پیشروی ستون اعزامی به سردشت همچنان ادامه دارد

کرمانشاه ـ روابط عمومی ستاد عملیات مشترک غرب کشور گزارش داد که ستون اعزامی به سردشت‌همچنان‌به پاکسازی‌ادامه میدهد و با قاطعیت و تسلط کامل به پیش میرود.

گزارش خبرنگار خبرگزاری پارس حاکیست ستون‌اعزامی تا کنون تلفات سنگینی به مهاجمین وارد ساخته و روحیه افراد آنجنان قوی است که دیشب نماز مغرب و عشاء را در منطقه بطور جماعت و با شکوهی زیاد اقامه کردند. همچنین به گزارش خبرنگار خبرگزاری پارس بنقل از ستاد عملیات مشترک غرب کشور کند بودن‌حرکت ستون بخاطرحرکت‌پیاده افرادپیشروی و تصرف سنگر به سنگر دشمن است و تاکنون تلفات نیروهای خودی همان ۴ شهید است که قبلا گزارش شده است.

بازدید فرمانده ژاندارمری ازمناطق مرزی قصرشیرین

کرمانشاه به گزارش خبرنگار خبرگزاری پارس از کرمانشاه سرهنگ‌فروزان‌فرمانده ژاندارمری جمهوری اسلامی ایران برای بازدید از منطقه مرزی قصر شیرین و پاسگاههای نیروهای مدافع انقلاب وارد قصر شیرین شدنیروهای‌جمهوری‌اسلامی‌ایران عصر دیروز برمناطق خان‌لیلی که در۲۴ ساعت گذشته صحنه درگیریهایی شدید مرزی ایران عراق بود مسلط شدندبهروز ماکوئی استاندار کرمانشاه ضمن تایید این خبرگفت در منطقه خان‌لیلی ۸ تن‌از پرسنل جمهوری اسلامی ایران مجروح شده‌اند. گزارش دیگر خبرنگار خبرگزاری پارس از کرمانشاه حاکیست جمعیت هلال‌احمرکرمانشاه در رابطه باوقایع اخیر مرزی عصر دیروز با انتشار اطلاعیه‌آمادگی خود را برای هرگونه خدمات پزشکی و درمانی در منطقه اعلام کرد. یکی ازکارکنان جمعیت‌هلال احمر به خبرنگار خبرگزاری پارس گفت عصرامروز از سوی جمعیت هلال احمر مرکز یک تیم مجهز پزشکی‌برای‌ارائه خدمات درمانی وارد کرمانشاه شد.

جنازه سربازشهید ملایری درمیان تأثراهالی تشییع شد

ملایر ـ جنازه سرباز شهید هوشنگ حاتمی که درشهر سنندج به دست گروههای ضدانقلاب به درجه‌شهادت‌رسیده است ساعت ۱۹ از بیمارستان فخریه ملایر در میان تاثر و اندوه گروه کثیری از طبقات مختلف مردم افراد شهربانی، ژاندارمری، سپاه پاسداران و جهاد سازندگی تا گورستان شهرنشیع و به خاک سپرده شد. به‌گزارش خبرنگار خبرگزاری پارس در این مراسم مردم در حالیکه شعارهائی بر علیه ضدانقلابیون میدادند توطئه حکومت بعث عراق و امپریالیسم امریکا را به شدت محکوم‌کردند.

اعدام یک مفسدفی‌الارض

ارومیه ـ به گزارش خبرگزاری پارس اصغر شفایی معروف به عسکر مراغه‌ای به اتهام ایجاد رعب‌ووحشت‌در منطقه و توهین به مقدسات جاقوکشی و قتل عباس حسن‌زاده مفسدفی‌الارض و محارب باخدا شناخته و محکوم به‌اعدام گردید. حکم صادره سحرگاه دیروز به مرحله اجراء درآمد.

۵۱ تن از ....

شیرین اعظمی‌فرد، عطاءاله بوشح، علیرضا سیف‌الهی لطف‌الله احمدی، حاج‌محمد علی‌رشیدی، عطاءالله ـ راستی، طاهر قاضی‌زاده، حبیب‌الله مرادیان، امین احمدی، موسی‌نگهدارپیرانی حمیده‌ویسی، مهین فقیرالهی علی‌رشیدی، عبداللملکی، توفیق قادری، جبار فاطی منصور شریفی، پرویز خداپرست، فرهاد عزیزی کورش مهراب‌زاده، ابراهیم رضایی، محسن نوروزی، احمد بامشاد، سیروس ـ شریفی‌نسب، زهرا مرادی، آسیه فتحی، آذر علاءالدین زرین‌تاج، احمد تارام، فرشته چاردولی، فائزه صالحی، صالح قاسمی حسین تانک، محمود باور رحمت مفاخری، بهاءالدین مهربانی، توفیق سلیمی، لطف‌الله میرزایی، شاهرخ قادری، رضا علایی، رضا فرنیا، حسن زلیخاپور، محمدسعید نیکویی، محمد ـ صدیق وکیلی، و محمد رئوف‌وکیلی.

مراسم بزرگداشت ۱۷ شهریور در بهشت زهرا

دیروز قطعه ۱۷ و اطراف آن از خیل جمعیت موج میزد مراسم دیروز که بدعوت بنیاد شهید در کنار مزار شهدا برگزار میشد در ساعت ده و چهل و پنج دقیقه با تلاوت و ترجمه آیاتی از قرآن کریم آغاز شد و سپس پیام امام خمینی رهبر انقلاب اسلامی بمناسبت دومین سالگرد جمعه سیاه روزی رژیم خائن قرائت گردید و پس از آن پیام آقای محمدعلی رجائی نخست‌وزیر خوانده شد که بعد از آن برادران پاسدار بطور دسته‌جمعی سرودی درباره شهدا اجرا کردند.

در ساعت یازده و چهل و پنج دقیقه حجت‌الاسلام خامنه‌ای سخنرانی کرد. و مراسم پس از سخنرانی ایشان پایان یافت.

پیام نخست وزیر

پیام آقای محمد علی رجایی که خطاب به شرکت کنندگان در مراسم دیروز فرستاده بودند و در مراسم قرائت شد.

در این پیام نخست وزیر ضمن درود به همه شهدای تاریخ و اسلام افزود من بعنوان اولین نخست وزیر منتخب نمایندگان امت قهرمان ایران با شما شهیدان پیشتاز پیمان می‌بندم که برای حفظ قانون اساسی و استقرار شعار دشمن شکن استقلال-آزادی-جمهوری اسلامی با تمام وجود بکوشم و تبلور عینی این خواسته را برنامه کار دولت خود قرار دهم‌وی تاکید کرد که برای استقرار این شعار شهیدان و برای رسیدن به استقلال واقعی باید تمام مردم و تمام نهادهای منتخب و برخاسته از متن مردم از جمله دولتی که این روزها با رأی نمایندگان محترم مردم تشکیل می‌گردد منسجم و یکپارچه و متکی به مکتب استقلالی اسلام باشند در قسمت دیگر از این پیام آمده است تنها دولتی که تک تک اعضایش برخوردار از وارستگی و آزادگی و بدور از خودخواهی باشند می‌توانند برای استقرار جمهوری اسلامی که منزه از هرگونه انحراف به چپ و راست باشد بکوشند آنهم نه در سخن و شعار بلکه در عمل و هنگامی ضرورت ایجاد کابینه‌ای این چنین روشنتر خواهد شد که وضع بسیار خاص و حساس کنونی کشورمان را آگاهانه و متعهدانه بنگریم لذا این جانب باتوجه اینموقعیت خاص لازم دانستم تا همکاران خود را از بین همرزمان شهدای هفده شهریور و اول محرم که ایمان راسخ خویش را تا به امروز به اثبات رسانیده‌اند و از میان نهادهای برخاسته از متن مردم و بطن انقلاب همچون برادران جان بر کف سپاه پاسداران و برادران و خواهران ایثارگر، جهاد سازندگی و متخصصین متعهد به مکتب اسلام انتخاب کنم، جو سازندگی می‌بایست جایگزین فضای تخریب، و همدستی و همراهی و هم اعتقادی و هم مکتبی می‌بایست جایگزین نفاق و تظاهر و تخریب شود این همسوئی و همقدمی نه فقط در تمام اشخاصیکه در دولت مسئولیت می‌پذیرند بلکه در تمامی نهادهای انقلاب و مجلس شورای اسلامی و ریاست جمهور و تمام آحاد مردم آنهم نه با سخن بلکه با گزینشی آگاهانه بصورتی که ضمانت عملی و اجرائی این خواسته باشد باید وجود داشته باشد درادامه این پیام رجائی آرزو کرد که این سعی و کوشش او که صرفا آرزوی احساس وظیفه انجام می‌گیرد، مورد رضایت خداوند و خلق خدا بوده موجب وحدت و انسجام هرچه بیشتر جامعه ما در رویاروئی با دشمنان اسلام و قدرتهای ضد خدائی باشد پس از پایان یافتن پیام مردم با شعارهای مختلفی از جمله، کابینه رجائی مایه امید ماست، دولت انقلاب مورد تائید ماست، حمایت خود را از رجائی وکابینه او اعلام داشتند.

سخنان حجت الاسلام خامنه‌ای

حجت الاسلام خامنه ای قبل ازسخنرانی ازحضارخواست که برای شادی روح شهیدان فاتحه بخوانند وپس ازآن درآغازسخن ضمن اشاره به یک نمونه اظهارداشت که گریه ما برای شهدایمان گریه تاسف وغم نبود این گریه گریه آتش افروزانقلاب بود شمامردم ایران که شاهدان وراویان عینی عاشورای میدان شهدادرهفده شهریورید جادارد اگراشک بریزید وگریه کنید این گریه مابرشهیدانمان به هیچ وجه گریه تاسف نیست، این خونهای پاک وعزیز، یک ملت رانجات داد ویک قدرت عظیم جهانی رابه عقب نشاند ماباید سنت مرثیه خوانی براین عزیزان رازنده کنیم این مرثیه خوانی داغ دل پدران ومادرانی که جگر گوشگان خود راسخاوتمندانه درراه خدادادند دردل یک یک مازنده وحفظ میکند ماباهمین آتش است که تاآخرین نفس و نفر با قدرتمندان جهانی خواهیم جنگید.

این آتش را با یاد شهیدانمان زنده نگاه خواهیم داشت..

حجت الاسلام خامنه ای سپس افزود:

اما من حوادثی راکه بعضی ازشمادیده اید ویاشنیده اید بطور گلچین بشمابگویم تابدانیم که درکجاجمع شده ایم وبخاک چه کسانی نشسته ایم ای ملت ایران شمامیدانید درزیراین خاکهای تیره چه کسانی خوابیده اند زیراین خاکهائی که امروزمیعادگاه عاشقان شهادت ونگهبانان آزادی شده است کسانی خوابیده اند که خود صاحبان این آزادی وبوجود آورندگان این آزادی هستند اینجاخوابگاه جوانی است که وقتی زخمی شد ودرحین تشنگی اورابه بیمارستان بردند وقتی خواستند به اواب بدهند به پرستاران گفت آب نمی نوشم چون روزه هستم.

اینجاآن زنی دربسترلطف خدا آرمیده است که وقتی کودکی شیرخواره درآغوشش بود ودر کنارمیدان شهدا ایستاده بود وقتی کودکش زخمی شد کودک رابه زمین گذاشت وخود باسینه ای باز بجلو رفت.

اماخود اونیزچندلحظه بعد به خداپیوست اینجاکودک ۵ ساله‌ای آرمیده است که وقتی دید پدرش زیردست دژخیمان شاه دست وپامیزند بی محابا جلورفت ولی تیربخود اونیزامان نداد ای ملت ایران اینجاامید انقلاب ایران است اینجامشهد شهدای ماست اینجاباشهدا عهد وپیمان ببندید وقتی عصرعاشوراجوانان بنی‌هاشم بدنشان قلم قلم شده روی زمین افتاد وقتی زینب همه این داغهارابرای خداتحمل کرد درآخرین لحظه به گودال قتلگاه آمد وبدن حسین راپیداکرد ودست زیربدن برد وبدن رابخداعرضه کرد وگفت ای خدااین قربانی راازآن علی قبول فرما.

ملت مابخداعرض میکند ای خدای شهیدان ومستضعفان وبراندازنده‌ی مستکبران این قربانیان عزیزراازماقبول کن وقبول کردی، چون کاخ ظلم واستبداد بااین خونهافروریخت.

ولی باره پروردگارا نافرمانیهای ما موجب آن نشود که خون این شهدا پایمال شود. این ملت هنوز راه بسیاری درپیش دارد.

خواهران و برادران مرثیه این شهدا کورهٔ این انقلاب را برافروخته تر خواهد داشت.

مادرنیمهٔ انقلابیم و هنوز راه زیادی در پیش داریم. ای مردم ای کسانیکه رفتید در میدان شهدا شهید شوید و گلوله دشمن بشما اصابت نکرد و امروز هم آماده شهادتید بدانید آن دشمنی که در میدان شهدا مردم را کوبید همان دشمنی است که امروز میخواهد ایران را بکوبد آنروز آمریکا آن جنایت فجیع را انجام داد امروز هم ما آماج گلوله‌هایی هستیم که امریکا و اسرائیل و مزدورانش بسوی ما نشانه‌رفته‌اند بدانید آن شهادت دشمن برانداز امروز هم پیش روی ماست ملت ایران انتقام گرفت و امامان کفر را به جوخهٔ اعدام جوانان انقلابی سپرد رئیس این جنایت فجیع یعنی خسروداد هم اکنون در جهنم بسرمیبرد و سربازان و افسران اسرائیلی که برای این جنایت بزرگ به ایران آمده بودند آن نام و نشان دارهایشان به سزای اعمال خود رسیده‌اند و یا میرسند ولی سلسله‌جنبان این حوادث یعنی امریکا آماده است تا بازهم حلقوم این ملت رابفشارد دشمن همان دشمن است و شما هم باید همان مردم باشید و هستید و بحق مردم ایران نشان دادند که افسانه‌های بی‌تحرکی مردم ایران دروغترین دروغهاست ما اینجا که نشسته‌ایم با توجه به اینکه فرشتگان خدا فضای اینجا را پر کرده‌اند باید دقیقتر سخن بگوئیم این فضا بمناسبت شهیدان از معنویت بخصوصی برخورداراست ما امروز وارث خون شهیدان شده‌ایم ولی آیا به آرمان این شهدا متعهد بوده‌ایم.

آرمان شهیدان آزادی، استقلال و جمهوری اسلامی بود

حجت‌الاسلام خامنه‌ای در ادامه سخنانش گفت که ابرقدرتها میخواهند که این ملت را سرگرم کنند و تمام توجه مارا به خواسته‌های کوچک صرف کنند و مارا غافل کنند ازنیروی لایزالیمان امروز همه غربیها بواسطهٔ محاصرهٔ اقتصادی سعی میکنند نداشتن امکانات رفاهی مارا برخمان بکشند.

امام امت در این اعلامیه‌ای که بمناسبت امروز گاده‌اند روی حساسترین نکات امروزی انقلاب ما انگشت گذاشته‌اند امام یادآوری میکند ای ملت آنروزی که تو هیچ نداشتی با مشتت توانستی کاخ سفید آمریکا را بلرزانی و نه تنها کاخ سفید را بلکه همه کاخهای ظلم، کاخهای سرخ کرملین و چین را بلرزه درآوری مگر یکی دو هفته از هفده شهریور نگذشته بود که رهبران شوروی و چین سالگرد چهارم آبان را به محمد رضای ملعون تبریک گفتند همراهی خودشان را با دشمن ما و دشمنی خود را با ما نشان دادند.

امروز دست شما پراست امروز شما میلیونها انسان مسلح و یا آماده برای مسلح شدن دارید امروز شما منطقه حساسی از جهان را در اختیار دارید امروز چهارراه خاورمیانه دردست نیروهای اسلام و قرآن است امروز آمریکا با شما چه میتواند بکند و چگونه میتواند با شما دست و پنجه نرم کند.

والله امروز هم دشمن از شما شکست خواهد خورد امام روی همین نکته تکیه کرده‌اند همین نکته‌ای که امروز از ذهن بعضی مردم یا مسئولین دورمیشود ای امام امت تو چه تذکر دهندهٔ خوبی هستی. و شما مردم نباید فراموش کنید.

من امروز در این لاله زارخون شهیدان و گلستان آزادی ایران حرف زیادی با شما ندارم امروز شهیدان ما آنچه را باید به ما بگویند گفتند اگر ما چشم و گوش داشته باشیم این لالههای خونین حرفهای بسیاری برای ما داشتند.

حجت‌الاسلام خامنه‌ای گفت امروز فقط چند نکته را تذکر میدهم اولین نکته حفظ مکتب و قرآن و اسلام در انقلاب ماست امروز بفضل خدا توانستیم که قانون اساسی براساس اسلام داشته باشیم و انتخابات آزاد مجلس شورای اسلامی داشته باشیم و اخیراً توانستیم یک نخست‌وزیر مسلمان انقلابی که خود یک شهید انقلاب است داشته باشیم آن مقدار فشاریی که دشمن دست‌نشانده آمریکا بر برادرمان رجایی وارد آورد کافی بود که یک انسان را به شما شهدا اضافه کند. خدا او را برای ما نگهداشت رجایی با شهدای ما پیوند خونی و خانوادگی دارد

خدا را بر این گزینشها و برگزیدگان ملت باید سپاس گفت، باید کابینه‌ای به همین ترتیب اسلامی، انقلابی، مکتبی برگزیده بشود وزرای ما دانه دانه باید کسانی باشند که برای این انقلاب حاضر باشند جان بدهند، باید دولت دولتی باشد که بتواند به مردم ثابت کند که به آرمان شهیدان متعهد است و پیرو قرآن و اسلام است بخدا اگر روح اسلام در میان مردم ما زنده بماند نه توطئه محاصره نظامی و اقتصادی و نه کودتا و نه فقر اقتصادی خواهد توانست کمر این انقلاب را بشکند دومین چیزی که ما به آن احتیاج داریم وحدت است نیروهای مسلمان پیرو خط امام و وفادار به آرمان راه شهیدان باید باهم اتفاق کنند آنروزیکه سیل خروشان ملت در خیابان راه میافتاد همان روزهای قبل و بعد از ۱۷ شهریور را بیاد بیاورید همانروزها عده‌ای بنامهای مختلف بهانه بوجود میآوردند و انشعاب میکردند وقتی ما میگوئیم وحدت منظورمان وحدت با آن نیروهای تفرقه‌گر نیست وحدت با نیروهای مسلمان واقعی میباشد. من امروز از حال و هیجان شما خواهران و برادران استفاده کنم و دعایی بکنم که نشانده یکی از اصولیترین ارگان انقلاب ماست. پروردگارا این شهیدان سینه‌ها را با نام امام هدف‌بر گیار گلوله‌ها کردند بحق‌این شهدا و والدینشان ترا سوگند میدهیم سایه پربرکت امام امت را بر سر این ملت مستدام بدار و این جسم و روح و مغز سالم پربرکت و عزم و اراده آهنین را برای پیشرفت این انقلاب همواره حفظ کن و این سومین چیزی است که باید بیادمان باشد پس، مکتب، وحدت و امامت باید حفظ شود. امام امروز ملاک است همه‌چیز را باید با او سنجید حق را و باطل را نکند دیگر حفظ آمادگیهای فداکارانه است وقتی ما میگوئیم ملت باید آقاده باشد منظور این نیست که برحسب معادلات حسابی آماده باشد بلکه از لحاظ نیروی روحی و جسمی آماده باشند امام در این پیام به ارتشیان و سپاهیان اشاره کرده‌اند اینها باید بدانند امروز ملت پشتسر آنهاست و از آنها انتظار دارند و همچنانکه به آنها اطمینان دارد. ای ارتشیان و سپاهیان بهای اطمینان و انتظاری که مردم بشما دارند فداکاری و پرکاری و نظم شماست من در آخرین جملات گفتارم را اختصاص میدهم به یک درخواست از مسئولان سطح بالای کشور رئیس جمهور، نخست‌وزیر و همه دست‌اندرکاران امروز این ملت آماده‌اند برای فداکاری ولی شما موظفید که وسایل این کار را آماده کنید آماده کردن وسایل عبارت است از تعیین یک کابینه منسجم. پس معطل نکنید بیش از این من میخواهم از برادر عزیزمان رئیس جمهور تقاضا کنم و بخواهم که وزرای را تصویب کند و انتخاب میکند هرچه زودتر مورد تصویب قرار بدهند تا مجلس رأی اعتماد بدهد تا دولت عملاً و رسماً مشغول کار شود همچنین میخواهم درخواست کنم از نخست‌وزیر که بر روی معیارهای اصولی مکتب پافشاری کند. جمله آخر خطاب به معلولین ۱۷ شهریور و همه معلولین انقلاب و خانواده‌های شهیدپرور: ای عزیزان ملت ما قدر شما را میداند و با تمام وجودش از شما سپاسگزار است و من از خدا میخواهم که پاس حرمت شهیدان را همیشه در دل ما مداوم بدارد. در پایان حجت‌الاسلام خامنه‌ای اشاره کرد که همه باید در مراسم بعدازظهر میدان شهدا شرکت کنند و به شایعاتی که در مورد اخلال در آن مراسم پخش میشود توجه نکنند.

پیام امام امت بمناسبت ۱۷ شهریور

امام خمینی رهبر انقلاب و بنیانگذار جمهوری اسلامی ایران به مناسبت دومین سالروز ۱۷ شهریور خونین پیامی بدین شرح خطاب به ملت ایران فرستادند.

بسم‌الله الرحمن الرحیم

هفدهم‌شهریور ۵۷ از ایام‌الله است که ملت شریف ایران یاد او را زنده نگهمیدارد ملت بزرگ ایران روزهائی چون هفده شهریور در نهضت خود داشت وبحمدالله با تمام مشکلات و تقدیم شهدای ارجمند به اسلام عزیز وکشور وبافداکاریهای طاقت‌فرسا از میدان جهاد سرافراز وپیروزمند بیرون آمد و افکار جهانیان را به خود جلب نمود دشمنان ما گمان می‌کردند با توطئه‌های فرسایشی می‌توانند نهضت اسلامی وانقلاب شکوهمند این ملت شهیدپرور را به سردی و سستی سوق دهند. غافل از آنکه قیامی که برای خداست و نهضتی که براساس معنویت و عقیده است عقب‌نشینی نخواهد کرد. ملت ما اکنون به شهادت و فداکاری خوگرفته است واز هیچ دشمنی وهیچ قدرتی وهیچ توطئه‌ای هراس ندارند. هراس آن دارد که شهادت مکتب او نیست. ملتی که از هیچ توطئه‌ای هراس ندارند. هراس آن دارد که شهادت مکتب او نیست ملتی که تازه عروس وتازه دامادش برای شهادت داوطلبندوخود را برای هر پیشامدی در راه خدا مهیا کرده‌اند از چه می‌ترسد. ملتی که شهادت برای او سعادت است پیروز است ملتی که خود همه چیز خود را برای اسلام می‌خواهد پیروزمند است مادر کشته شدن وکشتن پروریم دشمنان ملتهای مستضعف و پیروان قدرتمندان ستمگر که برای ایجاد تفرقه بین مسلمین شیاطین خود را فرا خوانده‌اند وقتی به خطای خود واقف می‌شوند که توده‌های میلیونی مسلمین براساس تعالیم عالیه اسلام آنان را مفتضحانه سرکوب کنند ودست آنان را از توطئه‌های خائنانه قطع نمایند بگذار این تفاله‌های تاریخ به اسم اسلام برضداسلام قیام کنند وبه اسم قرآن کریم به قرآن خیانت نمایند و این تارگی ندارد اسلام عزیز از این قماش خیانتکاران بسیار دیده وهمگان را به مستقر شیاطین فرستاده است. ملت عزیز ما آن روز که جز مشت خالی و خون پاک هیچ نداشت برقدرتهای عظیم شیطانی با فریاد الله‌اکبر علیه کرد وامروز بحمدالله تعالی جوانانی رزمنده از خواهران و برادران دارد که با تعلیمات نظامی در سرتاسر کشور قدرت تفکر را از دشمنان ایران و اسلام سلب و با اعتماد به قدرت الهی و فداکاری در راه اسلام برهمه مشکلات وهمه قدرتهای شیطانی غلبه خواهد کرد. ملتی که پانزده خرداد روز خون و هفده شهریور روز نویدپیروزی خون جمعه سیاه روزی رژیم راباا افتخار وپیروزی پشت سرگذاشته است. از این محاصرات اقتصادی و نظامی باک ندارد. آنان باک دارند که اقتصاد را زیر پا وشکم را قبله‌گاه و دنیا را مقصد ومقصود می‌دانند های ای ملت سلحشور برای مقابله با قدرتهای نظامی ابرقدرتان آماده باشیدو ای قوای مسلح که سربازان اسلام وپیشمرگان هدف و نگهبانان کشورند مجهز باشید هم به صلاح وهم به سلاح و هراس وخوف به خود راه ندهید شما که خداوند تعالی پشتیبان وملت بزرگ هوادار شماست شما نصرت کنید از دین خدا و کشور توحید تا خداوند قادر نصرت دهد شما را از خداوند متعال عظمت برای اسلام و ملت مجاهد و رحمت برای شهدای انقلاب و خصوص شهدای ۱۷ شهریور وصبر وبرکت برای بازماندگان شهدای انقلاب و خصوص شهدای ۱۷ شهریور و حدلان وبناهی برای دشمنان اسلام وخصوص نفرده‌اندارن بین صفوف مسلمین راخواسارم. والسلام علی عبادالله الصالحین و رحمت‌الله روح‌الله الموسوی الخمینی

برنامه امشب شبکه دوم تلویزیون

۱۸/۴۵ شروع برنامه
۱۹/۰۰ سوادآموزی
۱۹/۳۰ مسند
۲۰/۱۵ اخبار فرهنگی‌هنری و اقتصادی
۲۰/۳۰ مکاتب‌فلسفی
۲۱/۳۰ اخبار سراسری
۲۲/۱۵ میزگرد مطبوعات ومسئولین

وقایع اتفاقیه

حساب خیر

دیروز بیش از یک میلیون مردم تهران (میگوئیم بیش از یک میلیون‌برای‌اینکه کسانیکه در کارشمارش تجربه‌دارند بخوبی میدانند که وقتی در خیابانهای تهران عده از یک میلیون گذشت دیگرقابل شمارش نیست و هرگز نمی‌توان دقیقا" گفت یک،دو، سه،و یا چند میلیون) درکوچه و خیابان تهران برای بزرگداشت ۱۷ شهریور و استماع سخنان رئیس جمهور اجتماع کرده بودند.

بهرحال همگان اذعان داشتند که روز و جمعیت و ازدحام و شور و شوق چنان کم‌سابقه بود که این مراسم را درزمره روزهای تاریخی این‌نهضت اسلامی قرار میداد.

و اماخبر رادیو وتلویزیون که متاسفانه گویا گردانندگان آن خودفرصت دیدن برنامه‌های دیگر تلویزیون را ندارند چنان گرفتار "خودمحوری" هستند که باز بار دیگر به اعتبار و حیثیت خود و خبررسمی صدا و سیمای جمهوری اسلامی لطمه زدند. دراخبار خبر تظاهرات دیروز عصر میدان شهدا که به عنوان خبر دوم بیان میشد (البته با توجه به اینکه ابرخلاصه‌خبرتلویزیون دیشب هیچگونه مطرح‌نشد)صحبت از هزاران نفرشرکت‌کننده میشدو به دهها هزار و نه‌صدها هزار و نه بیش از یک میلیون و نه جمعیت میلیونی .آیا بدنیست که برادرمان آقای فراحی که گویا هم حقوق خوانده است و هم از حساب سردرمیاورد برای کارکنان خبرش کلاس حساب بگذاردتاشاید بالاخره "حسابی" شود.

حافظین امن

مردم از حدودساعت دوازده ظهر دسته‌دسته به طرف میدان شهد حرکت میکردند واز حدود ساعت ۱/۵ عملا" قسمت اعظم میدان توسط شرکت‌کنندگان اشغال شده‌بود.

حدود ساعت۲ که عده‌ای از صحبت‌های امام‌جمعه تهران از بهشت‌زهرا دائر بر احتمال آشوب در اجتماع مردمی‌عصر و اطلاعیه روابط عمومی سپاه پاسداران مطلع شده‌بودند ،گروهی دویست‌سیصد نفری‌واردمیدان‌شدند و به اصرار در مقابل جایگاه قرار گرفتند و مدعی بودند برای مقابله با آشوب‌گران احتمالی آمده‌اند و جالب اینکه تاآخر مراسم و سخنرانی رئیس‌جمهوری‌تشنج و آشوب دراطراف جایگاه از همان منطقه‌ای برمیخاست که این "حافظین‌امن" درآنجا مستقر شده‌بودند.

دیدارعلامه نوری با امام خمینی

آیت‌الله علامه نوری ساعت ۱۰ دیروز حدود ۴۰دقیقه در یک‌دیدار خصوصی در اقامتگاه امام به حضور رهبر انقلاب و بنیانگذار جمهوری اسلامی رسیدند و پیرامون مسائل مختلف‌اسلامی‌ومملکتی عرض‌گزارش‌و مذاکراتی بعمل آمد.

ازجمله بطوریکه ازدفتر آیت‌الله علامه نوری گزارش شده‌است دراین‌دیدار ایشان درباره‌سفری‌که‌امشب‌به‌دعوت کنگره‌های‌اسلامی‌درهندوستان و به دعوت‌مسلمانان کره جنوبی‌برای‌تاسیس و گشایش چند مرکز اسلامی به کره در پیش‌دارندطی این مذاکرات مسائلی را به استحضار امام رساندندوخواهان‌رهنمودهائی گردیدند .امام فرمودند شما وکیل هستیدباآنچه‌رامصلحت است‌درزمینه انقلاب‌اسلامی و حقایقی دیگر به گوش امتهای‌اسلامی‌دراین‌کنگره‌ها ونیزبه مردم جهان برسانید و بیان دارید و تحریفاتی را که به‌خصوص کشورهای نفتی از انقلاب‌اسلامی‌مادر زبانها می‌براکندند روشن .سازید این‌مسائل توضیح‌داده‌شده با دنیانداى اسلام و پیام انقلاب‌راکه‌ممکن‌است بشناسد و بپذیرد.

تحصن امام جماعت مسجد علی‌ابن‌ابیطالب (ع)

تهران ـ خبرگزاری پارس: درپی تجمع و درگیری عده‌ای از مردم با بعضی گروههای مخالف در خیابان هفتم نیروی هوائی حجت‌الاسلام عباس مولائی بهبهانی امام جماعت مسجد علی‌بن‌ابیطالب از شب قبل در کمیته انقلاب اسلامی تهران نو متحصن شد. وی در گفتگوئی با خبرنگار خبرگزاری پارس گفت عده‌ای از وابستگان گروههای چپی مدتی است در این منطقه آرامش مردم را سلب کرده‌اند از جمله چندشب پیش به ما اطلاع رسیدکه‌درصدد تدارک برنامه‌ای شبیه ماجرای خونین امجدیه هستند. وی افزود ما بلافاصله مردم را از طریق بلندگو دعوت به آرامش کردیم و گفتیم که به منازل خود بازگردند همه این توصیه را پذیرفتند غیر از شصت نفر که بازدهنفرشان بدلیل‌اقدام به اغتشاش بازداشت شده‌اند حجت‌الاسلام متولی علت‌تحصن خود را عدم رسیدگی مقامات قضائی به پرونده افراد دستگیر شده ذکر کرد.

فرمانده جدید ژاندارمری تعیین شد

از سوی آیت‌الله مهدوی‌کنی سرپرست وزارت کشور سرگار سرهنگ حسنعلی فروزان به سمت فرمانده کل ژاندارمری جمهوری اسلامی ایران منصوب شد.

حسنعلی فروزان درسال۱۳۱۲ در تهران متولد شد. وی پس‌از گذراندن دوره دانشکده افسری دوره‌های نظامی مقدماتی خود را در ایران و دوره‌های عالی نظامی را درآلمان غربی گذراند وی متاهل و دارای دو فرزند است.

اطلاعیه مدرسه عالی شهید مطهری

مدرسه‌عالی شهید مطهری عصر دیروز این اطلاعیه را در اختیار خبرگزاری پارس گذاشت بسمه‌تعالی

پیرواطلاعیه‌شماره یک مدرسه عالی شهید مطهری به استحضار کلیه اعضاء انجمن‌های اسلامی کارخانجات و مراکز تولیدی سراسر کشور می‌رساند که آمادگی خودراجهت‌شرکت در گردهمائی ۲۲ و ۲۳ شهریور ماه تا پنج ـ شنبه ۵۹/۶/۲۰ از طریق تلفن یا تلگراف اعلام دارید.

مدرسه عالی شهید مطهری

درحاشیه تظاهرات ۱۷ شهریور درمیدان ۱۷ شهریور

شور و هیجان خاصی که مردم دیروز از خود نشان دادند کم سابقه بوده است:

در خیابان خراسان، در مسیری که می‌رفتیم تعدادی از خانه‌ها از طبقات بالای خانه‌اشان، بلندگوهای پخش ـ "استریو" را بیرون گذاشته بودند و صدای محل را تامین میکردند.

* بعضی‌ها تلویزیونهای پرتابل خود را در خارج از منزل روی ماشینها قرار داده بودند تا مردمی که موفق به دیدار رئیس‌جمهور نمیشوند در خیابان نزدیک‌میدان شهداء (البته نه چندان نزدیک) وی را در تلویزیون ببینند و پیامش را بشنوند.

* رادیوی ترانزیستوری کوچک کلی ارزش پیدا کرده بود. جائی را دیدیم که با یک رادیوی ریز و کوچک حدود ۷۰ ـ ۸۰ نفر مشغول گوش کردن پیام رئیس‌جمهوری بودند.

* مردم با هرآنچه در خانه داشتند، (البته از حماعت ـ زندگان) مثل بچه و بزرگ و ریز و درشت بدنبال دعوت رئیس‌جمهور به خیابان ریخته بودند و تا نزدیک میدان امام حسین (از شمال) جمعیت بود و جمعیت.

* از نکات قابل توجه اینکه دیشب و امروز رادیو تلویزیون در اخبار خود بجای پرداختن به نکات مهم و اساسی بیانات رئیس‌جمهور بیشتر به توضیح چگونگی‌برگزاری‌مراسم مثل خواندن سرود، پیام‌ها، هیاهوی مردم و... پرداخت البته باتوجه به اینکه در خلاصه اخبار دیشب تلویزیون حتی یک‌کلمه‌ای‌هم از تظاهرات‌میلیونی مردم در بعدازظهر دیروز نگفت.

تصحیح و پوزش

در روزنامه مورخ ۵۹/۶/۱۶ صفحه اول در خبرهای غرب کشور اطلاعیه‌ای از ستاد عملیات مشترک‌عرب کشور بچاپ رسیده بود که در آن اطلاعیه اعلام شده بود در درگیری یکسون ارتشی با مهاجمین مسلح ۲۱نفر از افراد سنون شهید شدند. بدینوسیله اعلام میشود که تعداد شهدای سنون ارتشی ۲نفر بوده و تعداد ۲۱ نفر صحیح نیست.

اعلام موجودیت

بسمه تعالی

انجمن‌اسلامی‌شرکت‌سولیران (وابسته‌به‌گروه‌صنعتی‌بهشهر)

با درود بر پاک‌باختگانی که‌درظهرداغ هفدهم‌شهریور وصوی خون گرفتند و در محراب حق نماز شهادت گزاردند. در دومین سالگرد شهادت مبارکشان به امید توفیق‌ادامه‌راهشان‌درپیشبرد اهداف انقلاب‌اسلامی ایران به‌رهبری‌امام‌خمینی‌موجودیت خود را رسما اعلام میدارد.

(هیئت‌موسس)

ساعات شرعی بافق تهران

سه‌شنبه ۱۸شهریورماه ۵۹
برابر ۲۹ شوال ۱۴۰۰

اذان مغرب	۱۹/۴۰
پایان‌شفق	۲۰/۴۹
طول روز	۱۴ساعت‌و۳۲
اذان صبح (فردا)	۵/۰۹
طلوع آفتاب (فردا)	۶/۴۱
ظهر شرعی (فردا)	۱۳/۰۳
اذان مغرب (فردا)	۱۹/۴۰

چاپ: شرکت ایران چاپ

روزنامه انقلاب اسلامی
صاحب امتیاز
سیدابوالحسن بنی‌صدر
مدیرمسئول: محمدجعفری
سردبیر:
سیدجمال‌الدین موسوی
خیابان امام خمینی - مقابل اداره پست
منطقه ۱۱ پستی تلفن: ۳۲۸۵۴۱

تسلیت

جناب آقای محمد جعفری

درگذشت‌پدرگرامیتان‌راتسلیت عرض نموده و بقای عمر جنابعالی‌وبازماندگان‌محترم‌رااز خداوند متعال خواستاریم

ماربینیهای مقیم‌مرکز

درس تفسیر قرآن توسط حجت‌الاسلام موسوی خراسانی سه‌شنبه‌ها ساعت ۵ تا ۷ بعدازظهر دردفتر هماهنگی‌همکاریهای مردم با رئیس‌جمهور

فرمان امام بدادگاههای ارتش

امام خمینی رهبر انقلاب و بنیانگذار جمهوری اسلامی‌ایران دستوری باین شرح خطاب به دادگاههای ارتش صادرکردند

بسم‌الله‌الرحمن‌الرحیم

به تمام دادگاههای ارتش احطار میشود:

۱ ـ تعقیب افراد ارتش بایدبااطلاع‌فرمانده‌شخص‌متهم باشد و دادگاههای ارتش خود مستقلا نباید در بازداشت ارتشیها اقدام نمایند. و چنانچه مورد اتهام یکی از فرماندهان ارتش باشد باید بوسیله فرمانده کل قوا احضار شود.

۲ ـ فرمانده شخص متهم موظف است در مهلتی که دادگاههای ارتش معین مینمایند متهم را بدادگاهها تسلیم نماید.

۳ ـ در صورتیکه شخص متهم در مدت مقرر در دادگاه حاضر نشد. دادگاه خود مستقیما اقدام می‌نماید.

۴ ـ برای جدشدار نشدن حیثیت افراد متهم قبل از اثبات جرم اقدام دادگاه باید بصورت غیرعلنی باشد و نشر و پخش آن ازطرف‌دادگاه و غیره ممنوع اعلام‌میگردد.

۵ ـ دادگاههای غیرارتشی عموما و افراد غیرمسئول به هیچ‌وجه حق دخالت در این امور را ندارند و دخالت ـ کنندگان تعقیب خواهند شد.

شانزدهم شهریورماه ۵۹ بیست و هفتم شوال یکهزار و چهارصد. روح‌الله‌الموسوی‌الخمینی

گفتگوئی با آیت‌الله بهشتی ...

از صفحه ۳

قهرآمیزی که شما فرمودید در جامعه‌ای که هنوز فرهنگ، فرهنگ شرک است و روابط اجتماعی و اقتصادی تغییر نیافته‌اند اجراء کنیم یا اینکه باید به یک حد مطلوب از نظر روابط و ضوابط اجتماعی اسلامی در جامعه برسیم تا بتوانیم این حدود را اجراء کنیم؟

دکتر بهشتی ـ اجرای این حدود با تحقق سایر شرایط جامعه اسلامی به هم مربوط هستند و این ارتباط دوطرفه هست، یعنی ما یک مقدار شرایط اجتماعی را بوجود می‌آوریم و در عین حال حدودی را که‌اجراء میکنیم، خوداجرای‌این‌حدود، جامعه را اسلامی‌تر میکند و شرایط را از نظر اسلامی کاملتر میسازد.

انقلاب اسلامی ـ شما از رابطه دوجانبه و دوطرفه اجرای حدود با بهبود شرایط اجتماعی جامعه گفتید، با استناد به همین گفته خودتان آیا در اجرای حدود نباید با انعطاف بیشتری عمل شود تا در کنار آن نیز شرایط اجتماعی و اقتصادی نیز متقابلا اسلامی‌تر شوند؟

از نظر اصول صحیح این است که حدود هرچه سریعتر اجراء شود چه همانطور که گفتم اجرای اینها میتواند به اجرای شرایط مناسب و مساعد آینده خیلی کمک کند. اگر در موارد معینی اجرای حد موجب یک مفسده اجتماعی شود آن موقع باید اجرای آنرا به تاخیر انداخت تا شرایط فساداگیز را تغییر بدهیم تا بعدا بتوانیم آن حد را اجراء کنیم.

انقلاب اسلامی ـ باتوجه به اینکه اجماع و عقل از منابع چهارگانه فقه اسلامی (کتاب و سنت ـ اجماع و عقل) محسوب میشود. چگونه میتوان از این دو منبع در تطبیق حدود و تعزیرات اسلامی با علوم جدید جزائی و کیفری استفاده نمود و از طریق آن به اجتهادهای جدیدی دست یافت؟

دکتر بهشتی ـ منبع اصلی جهت‌گیری انسان در زندگی همان عقل است و انسان حتی خدا را هم که میخواهد بشناسد باید با خردش خدا را بشناسد، عقل چیزی است که انسان به کمک آن به عبادت خدا میپردازد و به پاداش عالی او در بهشت نائل میشود. بنابراین عقل در انتخاب راه و رسم و دین و آئین و شیوه پایه اصلی است. اما وقتی نوبت میرسد به شناسائی احکام و مقررات منبع اصلی برای شناسائی احکام و مقررات و تعالیم اسلام کتاب و سنت (گفتار و کردار پیامبر و ائمه) است.

اما اجماع چیز خاصی نیست یعنی وقتی میخواهید ببینید فلان مکتب در فلان زمینه چه میگوید، وقتی همه‌شان در این زمینه یک مطلب را میگویند، می‌فهمید که مکتب در این مورد همین‌نظر را دارد، بنابر این ما از کتاب و سنت و اجماع و عقل بی‌شک در شناخت اسلام باید استفاده کنیم. اما آیا اجماع و عقل نقش ویژه‌ای در شناخت قوانین کیفری دارد یا نه؟ چرا بگوئیم نقش ویژه، خوب در همه ابعاد اسلامی اجماع و عقل نقش دارد.

انقلاب اسلامی ـ این اجتهادی که شما فرمودید که از طریق آن میتوانیم به موارد جدیدی برسیم آیا تابحال اجراء شده است یا خیر؟

آیت‌الله بهشتی ـ من نگفتم از طریق عقل و اجماع، گفتم عقل و اجماع کمک هستند در این راه، والا مبنای اصلی عبارت است از کتاب و سنت.

انقلاب اسلامی ـ تاجائی که من اطلاع دارم اصولا اجماع و عقل به عنوان دو منبع از منابع فقه بیشتر در جهت انطباق مقررات و قوانین اسلامی با شرایط مکانی و زمانی بکار می‌افتد و اصولا فلسفه وجودی این دو اصل نیز در همین رابطه است؟

آیت‌اللهبهشتی ـ اجماع هرگز چنین نقشی را نداشته و نمیتواند داشته باشد

بقیه سرمقاله

اینصورت میشود میرگردی تشکیل‌داد و هم کسانیرا که امتحان داده‌اند و کسانیکه دست‌اندر کار امتحان و مصاحبه بوده‌اند دعوت کرد تا صحت و سقم آن معلوم گردد.

نویسنده این سطور خود مسلمانانی را از نزدیک میشناسم که فقط بخاطر اینکه آنچه در ضمیرشان بوده به راستی گفته‌اند مردود شده‌اند. نه یکی از دست‌اندرکاران اعتراض کردم که به چه‌خاطر او را مردود کرده‌اید؟درجواب گفت: چون ایشان در فلان شهر که بوده طرفدار سازمان مجاهدین ویا سخنگوی آنها بوده است من حدا خا جوردم و به تحقیق پرداختم بر من معلوم شد که ایشان در شورای شهری در اوایل انقلاب بوده‌اند که دو نفر از اعضای‌شورای آن شهر از مجاهدین بوده‌اند و ایشان نیز در بدو امرشورا را ترک کرده است.

بیاد بیاوریم که آن سازمان امنیت و ساواک کذائی چگونه برخورد میکرد و مردم چگونه به او پاسخ می‌دادند. آیا اگر آن روشها کارآمد بود، در حال حاضر یک نفر مبارز در صحنه جهانی باقی می‌ماند؟ طبیعی است که‌وقتی‌صابطه استحدام جواب دادن سئوالاتی طبق خواسته ومیل‌سئوال‌کننده بود، بسیاری از کسان برای بدست آوردن آنچه که میخواهند روش پاسخ مطابق میل ما را در پیش میگیرند و بعدهم به ریش ما می‌خندند که" دیدی چه‌خوب سرطرف را شیره مالیدیم". وقتی ما میخواهیم معلم مسلمان استخدام کنیم، آیا نبایستی استخدام کننده و مصاحبه ـ کننده و کسانیکه مامور اجرای آن هستند خود حداقل به اصول آن مکتب و روشهائی که اسلام در برخورد با مسائل مختلف دستور داده است آشنا باشند؟ کسانیکه خود اصول و روشهای مکتب را نمی‌شناسند چطور قادرند با طرح آن سئوالات مسلمان را از غیرمسلمان تشخیص بدهند؟

کسانیکه در روزنامه می‌نویسند، در سخنرانیها میگویند و شایع میکنند که اینهائیکه در سخنرانیهای بنی‌صدر حاضر میشوند از فلان گروه هستند، آیا روش اسلامی بکار میبرند اگر توده‌های میلیونی که درسرتاسر کشور، بخاطر وحدت و حفظ جمهوری اسلامی از رئیس‌جمهور خود حمایت میکنند و در سخنرانیهایش با شوق و ذوق حاضر میشوند از یک گروه کوچک هستند، از خود یکبار نمی‌پرسند پس خود چکاره‌اند و چه می‌گویند؟ آیا خود این‌شایعه، ادعان ناتوانی کسانی نیست که دست به شایعه‌پراکنی می‌زنند؟ و اینان چون‌خود به همان اخلاقی که‌ازآن‌انتقادمیکنند آلوده‌اند، قادر نخواهند بود مسلمان را ازغیرمسلمان تمیز دهند.

بنظر ما اگر بخواهیم معلم، مسلمان استخدام نمائیم لازمست که انتخاب‌کنندگان خود دارای بینش اسلامی بوده و روش و فکر و علم داشته باشند تابتوانند در شناختشان کمتر به خطابروند .این کسان بایستی:

ـ خود روش توحیدی را اساس فکر و عمل قرار دهند نه‌آنکه در خط تضاد و تخریب دیگران گام بردارند.

ـ روشهای تخریبی‌که تمام قدرت‌مداران اساس کار خود قرار می‌دهند را ترک کنند و روش سازندگی و خلاقیت را برگزینند و بدانندتا روشهای تخریبی را ترک نکنند قادر نخواهند بود کسانی را که این روشها را بکار می‌برند درست شناسائی کنند.

ـ اساس کار خود را برای خدا قرار دهند، کار فقط بخاطر خدا باشد نه توصیه این و آن.

ـ ماده‌پرستی و زور پرستی که جلوه‌ای از ماده‌پرستی است را رهاکنند.

ـ روش‌خودرابرموازنه منفی که همان رابطه انسان و خداست بگذارند تا قادر شوند کسانی که موازنه المقاطی یا مثبت دارند بشناسند.

ـ اساس رهبری را بر عدم زور و موازنه عدمی قرار دهند والا چگونه ممکن است کسانیکه رهبری را بر اساس مرکزیت و صدور فرمان ازبالا به‌پائین بدون چون‌وچرا قابل اجراء می‌دانند کسانی‌را که به سانترالیسم دمکراتیک معتقد هستند را در حیطه شناسائی آورند.

ـ کسانیکه خود به تضاد اعتقاد دارند و می‌نویسند و می‌گویندکه‌فلانیهاطبیعتشان فلان‌جور است، چگونه قادرند کسانی را که تضاد را دائی و نه عارضی می‌دانند شناسائی کنند؟

ـ کسانی که زور را اصالت می‌دهند و به‌خدا را ولو بگویند ما خدا را قبول داریم ولی در عمل به زور اصالت‌دهند چگونه میتوانند کسانی‌که زور را اصل می‌دانند و می‌خواهند براساس زور هر مسئله‌ای را حل کنند شناسائی کنند و....

محمد جعفری