برگزاری مجالس جشن و سرور بمناسبت بعثت حضرت رسول اکرم (ص) در سراسر کشور

در صفحه ۱۴

سخنان امام امت در دیدار باجمع کثیری از مسئولان مملکتی در خجسته سالروز بعثت رسول اکرم (ص)

ما مسئول هستیم روی غرضهای نفسانی خودمان پا بگذاریم و همه باید برای خدا باشیم

بعثت برای این است که اخلاق، نفوس، ارواح و اجسام مردم را از ظلمتها نجات بدهد

بعثت برای اینستکه ظلمت جهل و ظلم را کنار بزند و نور علم و عدالت را بجای آن بگذارد

● قرآن در عین حالی که یک کتاب معنوی- عرفانی است . درعین حال کتابی است که تهذیب اخلاق می کند، استدلال می کند. حکومت می کند، وحدت را هم سفارش می کند ، قتال را هم سفارش می کند واین ازخصوصیات کتاب آسمانی ماست.

اگر مسلمین جهان کوشش کنند تا بعد اجرای عدالت اسلامی در جهان پخش شود ، آنوقت دنیا صورت ظاهر قرآن می شود

از صفحه ۳

۲۴ صفحه

اطلاعات

تکشماره ۲۰ ریال

پنجشنبه ۲۲ اردیبهشت ۱۳۶۲ - ۲۸ رجب ۱۴۰۳ - شماره ۱۷۰۰۸

در نطق افتتاحیه نخستین کنگره حزب جمهوری اسلامی

حجت الاسلام خامنه‌ای اهداف، دستاوردها و گزارش عملکرد حزب جمهوری اسلامی را تشریح کرد

ما همواره شکست کوششهای انقلابی را معلول نداشتن یك تشکل قوی از معتقدان به اندیشه‌های انقلاب می‌دیده‌ایم

هدفهای حزب همان هدفهای انقلاب است و حزب برای تداوم انقلاب بوجود آمده

نخستین کنگره حزب جمهوری اسلامی با حضور گروه کثیری از مردم و مقامات و شخصیت های مملکتی تشکیل شد و در نخستین روز حجت الاسلام خامنه‌ای گزارشی مبسوط از عملکرد حزب به کنگره ارائه کرد .
عکس از نخستین جلسه کنگره برداشته شده است .

بنیانگذاران حزب ، وجود تشکلی اسلامی، انقلابی، مردمی، ارزشگرا و پای بند به محور امامت و رهبری را بهترین وسیله برای تحقق تداوم انقلاب تا پایان خط می‌دانستند و حزب را برای این مقصود بنا نهادند.

حزب جمهوری اسلامی نه خواسته و نه اکنون می‌خواهد که حزبی بودن معیارها و ملاکهای اصولی مانند تقوا ، امانت ، کاردانی و مثال آن را تحت‌الشعاع قرار دهد.

در صفحه ۱۷

فرمانده سپاه پاسداران جزئیات دستگیری ، نحوه اعترافات و اسناد ومدارك بدست آمده از حزب توده را تشریح کرد

از سوی سپاه، بیش از ۲ سال کار اطلاعاتی، منظم و سیستماتیک روی حزب توده صورت گرفته بود

هزار نفر از افراد درجه یك ودو واکثریت قاطع کمیته مرکزی، هیات دبیران، مشاوران و هیات سیاسی حزب توده در دست ما هستند

درصفحه ۲۰

صبح امروز در یك حمله وحشیانه موشکی

بعثی های جنایتکار اندیمشک را به خاک و خون کشیدند

درهمین صفحه

معاون سیاسی وزارت خارجه :

در کنفرانس مالزی، ما عمده‌ترین صدا علیه رژیم صهیونیستی بودیم

در صفحه ۲

سفر همزمان وزرای جنگ وخارجه عراق، عربستان وآمریکا به پاریس!

در صفحه ۱۶

از سوی شورای نگهبان

انتخابات مجلس خبرگان در آذربایجان شرقی باطل اعلام شد

در صفحه ۲

اطلاعیه ستاد برگزاری نماز جمعه تهران

روابط عمومی ستاد برگزاری نماز جمعه تهران اعلام کرد: (روز جمعه روز نمایش قدرت اسلام است)

آئین عبادی - سیاسی و دشمن شکن نماز جمعه در ایام فرخنده بعثت خاتم الانبیاء محمد مصطفی (ص) و در آستانه ولادت سالار شهیدان حضرت امام حسین (ع) و روز پاسدار، همچون هفته‌های پیشین در سراسر میهن اسلامیمان برپا خواهد شد مردان و زنان همیشه مقوم با حضور گسترده خود در صفوف مستحکم و استوار نماز جمعه دیگر بار با آوای پرطنین وحدت، پیروزی های دلاورانه پیکارگر اسلام و استقرار حکومت الله رابر پهنه گیتی نوید خواهند داد در مراسم نماز جمعه این هفته تهران که از ساعت ۹ و ۳۰ دقیقه در مصلای بزرگ دانشگاه تهران آغاز خواهد شد ، یکی از اعضای شورای عالی سپاه پاسداران انقلاب اسلامی سخن می گوید .

نمازیان زمین جلوه بهارانند

نمازیان زمین جلوه بهارانند
ولیک جمعه گزاران طلایه دارانند
نماز جمعه فرازیست از کنیه عشق
نهفته راز نهانی که عاشقان دانند
نماز جمعه قیامی است در تحقق حق
که جمع جمعه به تحقیق حق گرایانند
نماز جمعه نشانی است در اقامه عدل
عمود رایت خونرنگ آن جوانانند
نماز سرخ یقین را در این حضیره انس
مصلیان صفا با هجای خون خوانند
شکوه خلسه این خلق رسته را بنگر
سبکروان سلحشور جبهه آنانند
مصاحبان وفادار خاندان علی
زنسل مالک و مقداد یادگارانند
غبار کینه به سیلاب اشک می شویند
به هرم تفته اقطار نشنه بارانند
هلا به قبله توحید قلب پاک آرید
که این قبیله برابن قبله‌خون نگارانند
به قصد قرب قیامی که بر بسیط زمین
هنوز خیل ستمدیدگان فراوانند
میان ببند که بر بند بند تفته خاک
هم از هجوم ستم خلقها پریشانند
خطیب جمعه خبرده که سالکان صلات
به هذم باروی بیداد بیقرارانند
برابن کرانه ببار ای سحاب نور ببار
که تشنگان زمین روسوی جمارانند
محمود کریمی علویجه

آخرین مهلت ارسال مدارك کارنامه های ارزی دانشجویان

روابط عمومی وزارت فرهنگ و آموزش عالی اعلام کرد: پیرو اطلاعیه مورخ ۶۱/۱۱/۲۷ جراید کثیر الانتشار به اطلاع والدین دانشجویان شاغل به تحصیل در خارج از کشور می رساند ، آخرین مهلت ارسال مدارک مورد نیاز جهت صدور کارنامه ارزی نیمسال دوم ۶۱، تا ۱۵ خرداد ماه سال ۶۲ میباشد .

چنانچه مدارک موردنیاز پس از پایان تاریخ اعلام شده به پست تحویل شود پرونده ارزی دانشجو جهت نیمسال دوم ۶۱ مورد بررسی قرار نخواهد گرفت .

بازسازی راهم چیزی مثل جنك بدانیدو سعی کنید که این امر از طریق مردم حل شود.
(امام خمینی)

امت همیشه در صحنه حزب‌الله می‌توانند کمکهای نقدی خودرا جهت بازسازی شهر همیشه جاویدخرمشهر توسط کلیه شعب بانک ملی به حساب ۴۴۴۴ بانک ملی شعبه مرکز بنام حضرت حجت‌الاسلام و المسلمین سیدعلی خامنه‌ای امام جمعه محبوب تهران و اریز و فیش آنرا به صندوق پستی ۴۱ـ۲۱۶۴ ارسال دارند .
تلفن ستاد معین بازسازی خرمشهر استان تهران ۸۱ـ۹۳۹۹۸۰

بسم‌ا...الرحمن‌الرحیم

وزارت ارشاد اسلامی به مبارکی نیمه شعبان میلاد مسعود حجت ابن‌الحسن صاحب‌الزمان (عج) روز جهانی مستضعفین، دومین کنگره سراسری شعر و ادب و هنر تحت عنوان ادبیات انقلاب اسلامی برگزار می‌نماید از شعرای سراسر کشور دعوت می‌شود که آثار خود را حداکثر تا ۶۲/۳/۱ به آدرس تهران خیابان حافظ تالار وحدت شورای شعر وزارت ارشاد اسلامی ارسال فرمایند تا ترتیب شرکت آنان درجلسات کنگره داده شود .
۴۲۶۹/م الف
وزارت ارشاد اسلامی

بسمه‌تعالی
دانشگاه مبداء همه تحولات است .
« امام خمینی»

بحول وقوه الهی در آستانه خجسته روز میلاد سرور آزادگان حضرت امام حسین (ع) و گرامی روز پاسدار اولین دوره علوم تجربی (پزشکی، فنی و مهندسی ، کشاورزی ، علوم پایه) مدرسه تربیت مدرس افتتاح می‌گردد.
زمان: شنبه ۶۲/۲/۲۴ ساعت ۴ الی ۶ بعدازظهر
مدرسه تربیت مدرس.
آدرس: تقاطع بزرگراه جلال آل احمد و دکتر چمران جنب بیمارستان شریعتی .

راهنمای مردم

امروز ضمیمه روزنامه اطلاعات منتشر شد
از روزنامه‌فروشها بخواهید

آگهی پذیرش دانش‌آموز
آموزشگاه بهیاری نیروی زمینی ارتش جمهوری اسلامی ایران
آ ـ ۱۱۹۰۷
بقیه در صفحه ۱۱

وزیر امور خارجه:

کشتار دانش آموزان خردسال لبنانی بیانگر عمق وحشیگری های اشغالگران قدس است

در صفحه ۲

در جلسه شورای عالی قضایی

مسایل مربوط به لایحه مالك و مستاجر ، بررسی شد

سرویس خبری : صلاحیت ۱۶ نفر از قضات که بازخرید و بازنشسته شده‌اند ، در جلسه شورای عالی قضائی مورد تجدیدنظر قرار گرفت و در هر مورد ،تصمیم مقتضی اتخاذ شد .

گزارش خبرنگار ما از شورای عالی قضائی حاکیست: شورای عالی قضائی روز سه‌شنبه باحضور آیت‌الله موسوی اردبیلی رئیس دیوان عالی کشور ، آیت‌الله یوسف صانعی دادستان کل کشور و حجت‌الاسلام مرتضی مقتدائی عضو شورای عالی قضائی ، تشکیل جلسه داد .

در این نشست ، ابتدا رئیس کل دادگاه های صلح تهران در جلسه حضور یافت و ضمن مطرح کردن مسایل و مشکلات خود در مورد لایحه موجر و مستاجر نیز مسایلی را مطرح کرد و شورای عالی قضائی در این زمینه رهنمود هائی به ایشان ارائه داد. برپایه این گزارش: حاکم شرع و دادستان انقلاب اسلامی مستقر در سپاه پاسداران ،نیز ضمن حضور در جلسه ، مسایل مربوط به امور قضائی را مطرح کردند که از سوی شورای عالی قضائی ، رهنمود هایی ارائه شد .

بسمه‌تعالی

دانشکده افسری نیروی زمینی دانشجو می پذیرد

دانشکده افسری نیروی زمینی جهت تکمیل کادر افسری نیروهای مسلح (زمینی، هوائی، دریائی) و ژاندارمری و وزارت دفاع ازبین افراد مومن و معتقد به اسلام و انقلاب اسلامی وولایت فقیه از طریق آزمون کتبی و مصاحبه حضوری دانشجو می‌پذیرد شرایط ثبت‌نام متعاقبا آگهی خواهد شد .
نیروی زمینی ارتش جمهوری اسلامی ایران

دنیای ورزش شنبه‌ها منتشر میشود

بعثی های جنایتکار اندیمشک را به خاک و خون کشیدند

سرویس نظامی اطلاعات - رژیم جنایتکار بعثی عراق در ادامه حملات ناجوانمردانه و ضدمردمی خود صبح امروز مناطق مسکونی اندیمشک را منهدم کرد و گروهی از مردم قهرمان و حماسه آفرین این شهر را بخاک و خون کشید .

به گزارش خبرنگار اطلاعات از اندیمشک ساعت ۹ صبح امروز جنایتکاران بعثی- صهیونیستی عراق ،با استفاده از موشکهای مناطق مسکونی اندیمشک را هدف قرار دادند که طی آن چندین خانه مسکونی و مغازه ویران شد .

در پی این حمله دد منشانه کفار بعثی که ناشی از عدم توانایی سربازان مزدور بعثی درمقابله رویارویی باسپاهیان اسلام در جبهه های جنگ میباشد، مردم مبارز و همیشه در صحنه اندیمشک با شعار جنگ جنگ تا پیروزی به یاری خسارت دیدگان و خارج ساختن پیکر های بخاک و خون کشیده شتافتند .

طبق آخرین گزارش ها تاساعت ۱۰ و نیم صبح امروز پیکر پاک ۱۰ شهید از زیر آوار خارج شد و مجروحان نیز به بیمارستان ها انتقال یافتند .

در این حمله وحشیانه بیش از ۶۰ خانه و مغازه ویران شد و یا آسیب دید.

تعداد دقیق شهدا و مجروحان هنوز اعلام نشده است.

هان ای پاسداران انقلاب اسلامی، حق پاسداری از انقلاب اسلامی را بخوبی ادا کنید امام خمینی

ستاد برگزاری مراسم میلاد امام حسین (ع) روز پاسدار

نخست‌وزیر در دیدار با مدیران کل ادارات ارشاد اسلامی سراسر کشور :

باید با چشمان باز به استعدادهایی که در روستاها و شهرهای دور افتاده وجود دارد، توجه شود

مدیران کل ادارات ارشاد اسلامی استان های سراسر کشور به اتفاق حجت‌الاسلام خاتمی وزیر ارشاد اسلامی، عصر پریروز با آقای موسوی نخست وزیر دیدار کردند.

در این ملاقات ابتدا آقای خاتمی طی سخنانی به تشریح نقش وزارت ارشاد اسلامی با توجه به ابعاد عمیق فرهنگ در انقلاب اسلامی پرداخت و اظهار امیدواری کرد که وزارت ارشاد بتواند به عنوان چشم و بازوی نظام حرکت فرهنگ اسلامی را در اولویت برنامه های خود قرار دهد. سپس آقای موسوی با اشاره به اهمیت کار **وزارت ارشاد اسلامی برای** تعمیم فرهنگ اسلامی انقلاب در **جامعه گفت: براساس تحول و دگرگونیهائی که در بینش و باور های فرهنگ اجتماعی** ما پدید ار شده مردم، توانستند **رژیم سابق را درهم بکوبند و** نظام تازه‌ای بر اپایه معیارهای **جوشیده از مکتب برقرار سازند و** به این دلیل است که **تحول فرهنگی** باید سر آغاز تمام دگرگونیها در جامعه **قرار گیرد**، طبیعتا در نظام ما که بر اساس انقلابی عظیم **صورت گرفته**، بنظر میاید وظیفه‌ای که در زمینه‌های فرهنگی، **ارشادی و تبلیغاتی بعهده** ما می‌باشد بسیار بزرگ است. **و در میان ارگانهائی که در رابطه با فرهنگ فعالیت دارند**، وزارت ارشاد اسلامی ازمهمترین آنان بوده و ازحساسیت خاصی **برخوردار** است. مسئولیتی که بر دوش دولت **در این زمینه گذارده** شده نیز سنگین میباشد. و مسئولین این وزارتخانه تنها زمانی میتوانند این مهم را انجام دهند که ازمردم مایه گرفته و دولت راواسطه و خدمتگزار بدانند. **در این رابطه باید** به دونکته تاکید داشته باشیم **اول توجه به نقش روحانیت در گسترش ارزشهای انقلاب و توان عظیمی که در متحول نمودن انسانها دارد. دوم: ایجاد باور عمومی در** میان کلیه کارکنان وزارت ارشاد مبنی بر خلاقیت فرهنگی و هنری مردم. زیرا پس از **پیروزی انقلاب** بر اثر گسستن زنجیرها ما در سطح جامعه **شاهد رشد اندیشه‌ها و** پویائی مردم برای نو آوری در **زمینه های مختلف می‌باشیم**. تحولاتی که در زمینه های هنری در جامعه ما بوجود آمده بوسیله افراد عادی که دارای استعداد های خلاق بوده‌اند پدید آمده است، نه **بوسیله کسانیکه دارای تحصیلات** کلاسیک بوده‌اند. بنابراین در وزارت ارشاد باید روحیه‌ای بوجود آید تا با چشمان **باز به استعدادهائی** که در روستاها و شهرهای دورافتاده وجود دارد توجه شود، تا استعدادها ظهور کنند و این وزارتخانه **به ابزاری برای** بروز خلاقیت های مردم تبدیل گردد.

وزیر بازرگانی خواستار دوساعت وقت از مجلس برای پاسخ به سئوالات ۱۰۲ تن نمایندگان شد

تهران ـ خبرگزاری جمهوری اسلامی : با توزیع برنج در استانهای مازندران ، گیلان و تهران قیمت برنج **کاهش یافته است** . با رفع ابهامات موجود دربازرگانی **خارجی وزارتخانه** جدیدی بنام وزارت بازرگانی خارجی تاسیس میشود . حبیب‌الله عسگر اولادی وزیر بازرگانی **در یک مصاحبه مطبوعاتی و** تلویزیونی شرکت کرد و در مورد انگیزه سئوال ۱۰۲ تن از نمایندگان مجلس‌شورای اسلامی در مورد چند قلم کالا مطالبی بیان کرد .

بگزارش خبرگزاری جمهوری اسلامی وی ابتدا **در مورد اقدامات انجام شده در مورد برنج گفت : اخیرا باتوجه به کمبودهایی که در استانهای گیلان مازندران و تهران بوده است اقدامات لازم بعمل آمده و دراین رابطه ۱۴۵۰ تن برنج به مازندران و ۱۲۵۰ تن به گیلان حمل شده است در تهران هم در بیشتر مناطق برنج حواله و توزیع شده است . از سوی دیگر حواله توزیع برنج جهت روستائیان از امروز صادر شده است . تا بموقع بین آنان توزیع شود . وی‌افزود** : با توزیع این‌میزان برنج قیمت این محصول برای‌مصرف کننده کاهش یافته‌و **کنترل شده است.**

برادر عسگر اولادی اظهار امیدواری کرد با ورود چند کشتی برنج در ماه جاری‌مشکل ما از این نظر به حداقل رسید ، اگر چه باید سعی کنیم باتوسعه کشت برنج ، وارادات خود را کم کنیم .

وزیر بازرگانی در رابطه باعلت وانگیزه سئوال ۱۰۲ تن‌ازنمایندگان در مورد چند قلم کالا گفت : علت سئوال تعداد زیادی از نمایندگان این است که در مورد بازرگانی کشورمان ابهاماتی دارند که‌این مطالب باید برای آنها روشن شود ودراین زمینه روز گذشته از رئیس‌مجلس شورای اسلامی خواسته شده است تا دو ساعت وقت مجلس را به اینجانب داده تا ابهامات موجود را رفع کنیم واگر احیانا کار ما دارای انتقاد است آن راپذیرفته و خودمان رابا اصول صحیح تطبیق دهیم .

وزیر بازرگانی در مورد تفاوت قیمت گندم درمناطق مختلف به خبرنگار ما گفت : براساس تصمیم شورای‌اقتصاد قیمت فروش گندم در مناطق مختلف متفاوت است و دلیل آن این است تا در مناطقی‌که گندم‌کاری نمیشود بتوانند از گندم ارزان استفاده کنند . این روش در روستاهایی که گندم‌کاری دارند اجرا نمیشود چون این عمل باعث آسیب دیدن کشاورزی آنها میشود . وی در پایان در مورد **تشکیل وزارت بازرگانی خارجی‌گفت : در صورتیکه‌ابهامات موجود در دولتی کردن بازرگانی خارجی رفع شود پیشنهاد شده است وزارتخانه جدیدی بنام وزارت‌بازرگانی خارجی تاسیس شود .**

توضیح و پوزش

با پوزش از خوانندگان محترم، در صفحه۷ روزنامه (گزارش مجلس) درسطر های ۲۷ و ۲۹ از سخنان برادر دوز دوزانی نماینده تبریز، کلمه «سپاستگزاری» «چاپ اشتباها «سپاسگزاری» چاپ شده است که بدینوسیله تصحیح می‌شود.

ضمنا گزارشی که با عنوان «تصویر تاریک مراکش» در صفحه سیاسی امروز اطلاعات چاپ شده است ، ترجمه شده از نشریه «گاردین» چاپ انگلستان است.

وزیر امور خارجه :

کشتار دانش آموزان خردسال لبنانی بیانگر عمق وحشیگری های اشغالگران قدس است

آقای ولایتی وزیر امور خارجه‌جمهوری اسلامی‌ایران امروز طی مصاحبه کوتاهی پاخبرگزاری جمهوری‌اسلامی، پیرامون حمله اخیر صهیونیستها به کودکان‌یتیم در جنوب لبنان ، اظهار داشت : اقدام جنایت پیشگان صهیونیست همزمان با سفر توطئه آمیز وزیر خارجه امریکا به موازات تکوین‌طرح تحمیلی امریکا و رژیم صهیونیستی در جهت در هم شکستن مقاومت مسلمانان مبارز جنوب لبنان صورت میگیرد .این‌حملهناجوانمردانه علیه دانش آموزان مسلمان‌و خردسال موسسه فرهنگی وحرفه‌ای « جبل‌العامل » در «صور» بیانگر عمق‌وحشیگری های اشغالگران قدس است‌که متاسفانه همچون گذشته با نظارت و سکوت شرق و غرب و سازمانهای به‌اصطلاح مدافع حقوق بشر انجام می‌شود .

وی افزود : ما ضمن محکوم کردن این اعمال‌ننگین بار دیگر حمایت بی دریغ خودرا ازمسلمانان محرومین و مستضعفین لبنان که بانثار خون خود درمقابل تهاجمات صهیونیست و امریکاو ارتجاع منطقه‌ایستاده وفریادمظلومیت خویش را به گوش جهانیان می‌رسانند ، اعلام می‌کنیم وهمچون گذشته دست تمامی نیروهای مبارز و مقاوم‌لبنان را در مبارزه عملی با اشغالگران قدس می فشاریم‌و با ایمان به مدد الهی اعتقاد راسخ داریم که این مقاومتها ومبارزات با همکاری تمامی مسلمانان جهان سرانجام اشغالگران صهیونیست را از سرزمینهای اسلامی بیرون خواهد راند . وزیر امور خارجه کشورمان در پایان گفت : اعمال جنون آمیز صهیونیستها علیه مردم‌محروم ومستضعف لبنان ، مرگ این فرزند نامشروع امپریالیسم را بیش از پیش نزدیکتر خواهد ساخت و صفوف نیرو های مسلمان و مبارز لبنانی را متحدتر می‌نماید.

حمله ۴ هواپیمای متجاوز دشمن به چاههای نفتی ابوذر درهم شکست

ستاد مشترک ارتش جمهوری اسلامی ایران‌اطلاعیه شماره ۱۳۱۲ خود را بشرح زیر انتشار داد :

بسمه تعالی

رژیم صهیونیستی جنایتکار صدام در ادامه اقدامات ضدانسانی خود در جهت آلوده‌کردن بیشترآبهای خلیج فارس و محیط زیست دریائی باردیگر ساعت ۱۶ و ۵۰ دقیقه دیروز بوسیله چهار فروند هواپیما به چاههای نفتی ابوذر حمله کرد که یک فروند از هواپیماهای دشمن هدف آتش یکی از جنگنده های نیروی هوایی، ارتش جمهوری اسلامی ایران واقع و سرنگون شد، سه‌هواپیمای دیگر متواری شدند.

رژیم مضمحل صدام در جریان پنج بار حمله به چاههای نفتی جمهوری اسلامی ایران جمعا ۲ فروند ناوجه، یک فروند هواپیما ویک فروند هلی‌کوپتر خود را ازدست داده و خسارات سنگینی متحمل شده‌است.

در این اطلاعیه همچنین آمده است :

در سرتاسر جبهه‌های مرزی منطقه ایلام، قصرشیرین و باختران طی ۴۸ ساعت گذشته مبادله آتش توپخانه و خمپاره‌انداز جریان داشت و نیروهای پیروز ما روی مواضع و سنگرها و استحکامات دشمن تیراندازی کردند. در این جبهه‌ها یک قبضه کاتیوشا، یک قبضه تفنگ ۱۰۶ میلیمتری و یک کامیون حامل نفرات عراقی منهدم گردید .

همچنین دو دستگاه خودروی حامل مهمات دشمن به آتش کشیده شد و عده‌ای از متجاوزان بهلاکت رسیدند .

در منطقه مریوان نیز بخشی از مواضع دشمن در حوالی خرمال، شئام و بیاره با آتش یگانهای توپخانه ما درهم کوبیده شد .

روز (۶۲٫۲٫۲۰) در منطقه عملیاتی والفجر و جبهه های جنوب کشور نیروهای اسلام ضمن تحکیم‌و تثبیت مواضع پدافندی با اجرای آتش، مانع نقل و انتقالات دشمن شدند.

در منطقه عملیاتی آبادان و خرمشهر یگانهای رزمنده ما با اجرای آتش متقابل روی محلهای استقرار دشمن در غرب اروندرود به پدافند از مواضع خود ادامه دادند و شش‌پست دیدبانی و سه‌سنگر اجتماعی صدامیان را منهدم کردند. در ۴۸ ساعت گذشته تجاوزات هوایی دشمن بمناطق عملیاتی و چند شهر مرزی جنوب و غرب کشور بوسیله اجرای آتش یگانهای پدافند زمین بهوا و اقدامات تاکتیکی جنگنده های نیروی هوائی ارتش جمهوری اسلامی ایران به موقع خنثی شد.

اطلاعیه شماره ۱۳۱۱ ستاد مشترک ارتش

اطلاعیه شماره ۱۳۱۱ ستاد مشترک ارتش جمهوری اسلامی ایران پریروز انتشار یافت:

در این اطلاعیه ستاد مشترک ضمن تبریک عید مبعث، اعلام کرده است:

در جبهه‌های میروان براثر آتش سنگین توپخانه رزمندگان نیروی زمینی بخشی از مواضع صدامیان‌در منطقه بیاره در هم کوبیده شد و باخاموش شدن آتش توپخانه نیروهای عراقی تعدادی از سنگرهای آنان نیز به آتش کشیده و منهدم شد.

همچنین از هرگونه حرکت وفعالیت عملیاتی‌دشمن در این منطقه جلوگیری بعمل آمد. در جبهه ایلام رزم‌آوران اسلام با در دست داشتن برتری آتش‌مواضع پستهای‌دیدبانی نیروهای صدامی را زیرآتش‌خمپاره‌انداز و سلاحهای سنگین خود داشتند و با انهدام چندین سنگر نفرات و پستهای دیده‌بانی تعدادی از نفراتشان را نیز به هلاکت رساندند.

در دیگر جبهه‌ها نیز تبادل آتش بین نیروهای پرتوان ما و مزدوران متجاوز بعثی عراق بطور پراکنده جریان داشت که براثر آتش موثر رزمندگان ما ۱۲ تن از نیروهای عراقی به هلاکت رسیدند و ضایعات و خسارات قابل توجهی به مزدوران صدامی وارد و از حرکات و جابجائی آنان جلوگیری شد.

معاون سیاسی وزارتخارجه :

در کنفرانس مالزی، ما عمده‌ترین صدا علیه رژیم صهیونیستی بودیم

حسین سیح‌الاسلام معاون سیاسی وزارت امورخارجه کشورمان که در کنفرانس آسیائی سازمان ملل برای بررسی مساله فلسطین در «مالزی» شرکت کرده بود در یک‌کنفرانس مطبوعاتی شرکت کردو به سئوالات خبرنگاران پاسخ گفت.

وی پیرامون علل تشکیل این کنفرانس گفت: کنفرانس‌آسیائی سازمان ملل برای بررسی مساله فلسطین بنا به تصمیم‌سازمان ملل در سال ۱۹۸۱ پایه‌ریزی شد و سازمان ملل قبل از آن تصمیم گرفت، پیش‌کنفرانس‌هایی در آسیا ، افریقا، امریکای جنوبی، اروپا و آسیای جنوب غربی تشکیل شود و این پیش‌کنفرانس‌ها نتایج خود را به کنفرانس اصلی که در «یونسکو» در پاریس تشکیل میشود ، ارائه دهند وکنفرانس مالزی نیز یکی از این پیش‌کنفرانس‌ها بود. معاون سیاسی وزارت خارجه افزود : ما در کنفرانس مالزی که با شرکت بیش از ۴۰ کشور و ۱۵ سازمان تشکیل شده بود مواضع اصولی خودمان درقبال مساله فلسطین عنوان کردیم و در حاشیه کنفرانس حدود ۱۵ ملاقات با وزرای خارجه و نمایندگان دیگر کشورهای شرکت کننده داشتیم . از جمله ملاقات با نخست‌وزیر و وزیر امور خارجه مالزی که دراین ملاقات پیرامون مسئله جنگ تحمیلی عراق علیه جمهوری اسلامی ایران و مساله آلودگی آبهای خلیج فارس وتلاش جمهوری اسلامی برای مهار این‌آلودگی‌ها و سنگ‌اندازی‌های رژیم عراق در این راه بحث و گفتگو بعمل آمد. وی افزود: بطورکلی ما در این کنفرانس عمده‌ترین صدا علیه رژیم صهیونیستی بودیم که مورد تمجید برخی از شرکت کنندگان و مردم مالزی قرار گرفتیم .

شیخ‌الاسلام ضمن تاکید بر لزوم شرکت در این‌گونه مجامع درمورد اعتراض جمهوری اسلامی ایران‌به برخی از موارد قطع‌نامه پایانی کنفرانس گفت : اعتراض ما حول سه محور بود یکی آنکه اسرائیل بنا به گفته امام‌امت باید ازبین برود و هرگونه قراردادی را که به گونه‌ای مستقیم و غیر مستقیم اسرائیل را برسمیت بشناسد محکوم می‌کنیم . دوم آنکه در این قطعنامه از سرزمینهای اشغالی‌پس‌از جنگ۱۹۶۷ صحبت به‌عمل آمده بود که اشغال سرزمینهادر قبل از ژوئن ۱۹۶۷ را رسمیت می‌بخشید و این مورد اعتراض ما بود سوم آنکه در قطعنامه بمطرح تقسیم اسرائیل به دو منطقه در سال ۱۹۴۷ اشاره شده بود که این طرح اساسا مورد قبول ما نیست و ما هیچگونه تقسیمی برای سرزمینهای اشغالی قائل نیستیم .

معاون سیاسی وزارت امور خارجه افزود : در این کنفرانس عراق قصد داشت مساله جنگ را مطرح کند که ما اعلام آمادگی کردیم و عنوان نمودیم بهتر است صحبت‌شود که چه کسی جنگ را شروع کرد و نیروهای دو کشور را درگیر نمود ؟که با این عکس‌العمل ما عراقیها دیگر صحبتی از جنگ نکردند . همچنین ما در کنفرانس بیان کردیم که‌اگر صدام صهیونیست به ما حمله نکرده بود اسرائیل هیچگاه جرات حمله بلبنان‌را نداشت .

شیخ‌الاسلام دربایان درزمینه جریان سازش میان رژیم اشغالگر قدس و دولت لبنان گفت: دولت جمهوری اسلامی ایران هرگونه قرارداد با رژیم صهیونیستی را محکوم کرده و آن را گسترش کمپ‌دیوید به سرزمین لبنان میداند . وی گفت ما معتقدیم با متجاوز فقط از راه زور می‌توان مقابله کرد و جمهوری اسلامی ایران امکانات خود را در پشتیبانی از دولت دوست و برادر سوریه دراختیار این‌دولت‌میگذارد و این مطلب را به‌اطلاع مقامات سوریه خواهیم رساند .

در مصاحبه اختصاصی اطلاعات با دکترزرگر مسئول برگزاری سمینار بین‌المللی پزشکی

تاریخ تشکیل سمینار بین المللی پزشکی اعلام شد

★ تاکنون تعداد زیادی از پزشکان ایرانی‌مقیم خارج و همچنین عده‌ای از پزشکان مسلمان کشور های دیگر برای شرکت‌دراین سمینار، درخواست فرستاده‌اند

دکتر موسی زرگر مسئول برگزاری سمینار بین‌المللی پزشکی در یک مصاحبه اختصاصی با اطلاعات در رابطه با علت برگزاری ، تاریخ برگزاری ، مبادله تجربیات و تحقیقات علمی، بررسی و مشکلات بازگشت پزشکان ایرانی خارج از کشورمطالبی بیان داشت . متن این مصاحبه در پی آمده است :

دکتر زرگر در مورد تشکیل ستاد گفت : پس‌از دستور برادرمان حجت ـ الاسلام خامنه‌ای ریاست جمهوری ، ستاد برگزاری سمینار بین‌المللی پزشکی تشکیل شد و عده‌ای از برادران پزشک‌و غیر پزشک در این ستاد گردهم‌آمدند و شروع به برنامه ریزی و فعالیت در ارتباط با مراکز علمی کشور، مراکز بهداشتی و درمانی ، تهیه آرم و فرم برای برگزاری سمینار کردند.

برنامه‌های سمینار

وی در رابطه بابرنامه‌های سمینار گفت: ما مطالب سمینار را اضافه برچاپ در نشریات داخلی، به زبانهای فارسی ، عربی و انگلیسی چاپ می‌کنیم و آگهی ـ های مربوط‌به‌تشکیل‌سمینار را درمجلات علمی‌وروزنامه‌ـ های دنیا به چاپ میرسانیم.

وی افزود : تاکنون‌برای شرکت در سمینار استقبال خیلی خوبی بعمل آمده و تعداد زیادی درخواست تا بحال برای ما رسیده است که برخی‌ازاین درخواستها بصورت گروهی است .

دکتر زرگرافزود: همچنین تعداد زیادی لیست پزشکان ایرانی‌مقیم کشور های خارج برای ما ارسال شده است که برای تمام این درخواست‌ها فرم‌فرستاده خواهد شد.

جذب پزشکان

دکتر زرگر راجع به جذب پزشکان خارج از کشور گفت : مساله جذب پزشکان و یا تحصیلکرده‌ـ های خارج از کشور دلیل برنفی پزشکان‌داخل کشور نیست و مایه هیجوجه‌موافق تبعیضی درآن مورد نیستیم وی گفت: سیاست کلی‌که دولت درمورد تامین‌خواسته های پزشکان و متخصصین داخلی دارد ، ایجاب می ـ کند پزشکان‌خارج ازکشور نیز از این سیاست استقبال کنند و به کشور باز گردند.البته اینها مشکلاتی در این‌رابطه خواهند داشت که در حال بررسی این مشکلات هستیم تا برای شرکت آنها در این‌سمینار از نظر شرعی و قانونی اشکالی نداشته باشد .

مسئول ستاد گفت : در این سمینار بطور کلی مشکلات جامعه پزشکی کشور بررسی خواهدشدکه مشتمل برمشکلات‌پزشکان در داخل کشور و مشکلات پزشکان خارج از کشور خواهد بود.

مساله مسکن پزشکان

وی افزود: اگر مساله مسکن را ما برای پزشکان مطرح می‌کنیم این، تنها شامل پزشکان خارج از کشور نیست. و اگر دراین رابطه پزشکانی در داخل کشور نیز باشند که‌ازلحاظ مسکن در ناراحتی بسربرند برای آنان نیز ما پیشنهاد خواهیم کرد.

انشاءالله ما کوشش‌خواهیم کرد که در جریان این سمینار ، مشکلات‌را بازگو و با برادران همکارمان‌این مسائل را حل کنیم .

بنابراین ، پیشرفتهای کار سمینار‌در ارتباط باروند کلی کار، مورد رضایت ما است و ما خیلی‌خوشحالیم که توانسته‌ایم آنطوری که پیش‌بینی می‌کردیم برنامه ریزی سمینار‌را برای انجام کارهائی که‌درپیش‌داریم‌طبق برنامه زمان‌بندی شده ، پیش ببریم و تاکنون هیچ مانعی‌در این رابطه نداشته‌ایم .

دکتر زرگر در مورد ارتباط با پزشکان خارجی‌گفت : یکی از راه‌هائی که ما انتخاب کرده‌ایم، ارتباط با پزشکان مسلمان کشورهای‌دیگر بوده است. و دیگر تماس ما با ائمه جمعه کشورهای خارج بود که چندی پیش به کشورمان آمده بودند. در این دیدارها ما فرم‌های‌مربوط به سمینار را در اختیارآنان قرار دادیم و این برادران تاکنون تعدادزیادی ازپزشکان مسلمان کشورهای خارج را به ما معرفی کرده‌اند.

دکتر زرگر گفت : ارتباط دیگر ما از طریق سفارتخانه های خودمان بوده است که با فرستادن فرم و همچنین زدن تلکس از طریق وزارت خارجه و اعلام این مساله بوده است. همچنین‌به‌سفارت الجزایر در امریکا نیز بیشتر پزشکان ایرانی برای مسافرت بکشور آمده‌اند. البته‌تعدادی از پزشکان، خودشان ضمن خواندن اطلاعیه این ستاددر مجلات و روزنامه‌ها که در امریکا منتشر میشود، برای ما درخـــواست شرکـت فرستاده‌اند.

ارتباط دیگر ما از طریق وزارت علوم است که این ارتباطات با دانشگاه‌هـــای کشورهای خارج میباشد.

تاریخ تشکیل سمینار

مسئول ستاد برگـزاری در مورد بخش‌های مختلف این ستاد گفت : برای هر بخشی، مسئولی تعیین شده است. بخصوص در ارتبـاط با ضایعات جنگ تحمیلی . همچنین هیات هـای داوری برای بررسی مقالات رسیده، تقریبا تعیین شده‌اند . برادر متعهد و دانشمند ما آقای یلدا از دانشگاه تهران نیز مسئول امور علمی سمینار شده‌اند. همچنین آقای دکتر فاضل و آقای‌دکترحسینی‌پور و برادران دیگر نیز در شاخه های مربوطه شروع بـــه فعالیت کرده‌اند.

وی افزود : ما فکرمیکنیم که تا یکماه دیگر تقریبا اکثر پزشکان دنیا از برگـزاری سمینار مطلع شده باشند.

در رابطه با تاریخ‌برگزاری سمینار ، دکتر زرگر گفت : مدت لازم برای وصـول و بررسی آمار و ارقام ومقاله های قابل عرضه در سمینار از زمان عنوان‌کردن ، حداقل ۶ ماه یعنی تا ۲۹ مرداد۶۲ خواهد بود و ما یکماهـه‌ی شهریور ،به‌اضافه ۲ماه از پائیز را برای اعضـای داوری وقت‌گذاشته‌ایم که‌این مقـالات را بررسی کنند و انشاالله برنامه کار سمینار۲۹ آبان ۶۲ خواهد بود .

دکتر زرگر در پایان گفت: از سوی برادران‌مـان در وزارت علوم موافقت شده‌که هیات های داوری بـــرای رسیدگی به مقالات با تائید وزارت علوم باشد. وافرادی هم که ما انتخاب خواهـیم کرد، افرادی خواهندبود که از لحاظ درجات علمی مورد قبول وزارت علوم باشند . بنابراین، هیات‌های داوری، مقالاتی را که بپذیرند وقبول کنند، از نظر علمی قابـــل ارائه در سمینارخواهد بود.

بازدید برادر سلامتی از طرحهای کشاورزی و دامداری کهکیلویه وبویراحمد

یاسوج- محمد سلامتی وزیر کشاورزی و عمران روستایی پیش از ظهر دیروز به منظور بررسی مسایل‌و مشکلات و بازدید از طرحهای کشاورزی عشایر استـان کهکیلویه و بویر احمد، وارد یاسوج شد و مـورد استقبال آقای قنبری سرپرست استانداری کهکیلویه و بویر احمد و مدیران و مسئولین ادارات و نهادهـای انقلاب اسلامی این استان قرار گرفت. بگزارش خبرگزاری جمهوری اسلامی، در این مراسم‌ابتدا سرپرست استانداری کهکیلویه و بویراحمد گزارشی از وضعیت اقتصادی ، کشاورزی و عشایری استان را به اطلاع وزیرکشاورزی رساند. پس از آن وزیر کشاورزی ضمن تقدیر از تلاش و کوشش مسئولین این استان، سخنانی ایراد کرد. وزیر کشاورزی سپس از مجتمع عمرانی باغ اداره کل‌کشاورزی دریاسوج بازدید کرد.

وزیر کشاورزی همچنین از مجتمع دامداری و دامپروری اداره کل کشاورزی در مهریان و کانال کشتی جدول آبی روستای مادوان سفلی، جنگلهاو مراتع‌اطراف یاسوج و روستای وزگ دیدن کرد که در هر قسمت توضیحات لازم توسط مسئولین در زمینه‌های کشاورزی‌و دامپروری مراتع داده شد.

بگزارش‌خبرگزاری جمهوری اسلامی، وزیرکشاورزی و همراهان بعد از ظهر دیروز نیز باتفاق سرپرسـت استانداری کهکیلویه و بویراحمد ونماینده مردم بویراحمد درمجلس شورای اسلامی برای بازدید از عشایروطرحهای کشاورزی و دامداری عازم مناطق لوداب و زیلایی شد.

از سوی شورای نگهبان

انتخابات مجلس خبرگان در آذربایجان شرقی باطل اعلام شد

شورای نگهبان روزهای دوشنبه و سه‌شنبه تشکیل جلسه داد. در این جلسات لایحه راجع به معافیت‌هزینه های گمرکی کالاهای «کابوتاژی» و لایحه راجع به‌ادامه عضویت‌شرکت‌ملی‌نفت ایران‌درانجمن‌بین‌المللی‌اکتشاف‌و تولید و لایحه راجع به حقوق اعضای رسمی هیات علمی مربی لیسانس، مربی، استادیار و دانشیار دانشگاهها و موسسات تحقیقاتی وزارت‌خانه‌ها که بازنشسته، موظف و فوت شده یاشوند و لایحه راجع به ادامه عضویت‌شرکت ملی گاز ایران در اتحادیه بین‌المللی گاز و طرح‌قانونی الحاق یك تبصره به قانون ترخیص اتوموبیل های وارده به‌کشور توسط ساکنین جزایر خلیج فارس ، استـان سیستان و بلوچستان، ولارستان مطرح و مورد بحث و بررسی قرار گرفت و عدم مغایرت این مصوبات با موازین شرع و قانون اساسی به مجلس شورای اسلامی اعلام شد. همچنین درمورد انتخابات مجلس خبران در حوزه‌انتخابیه آذربایجان شرقی پس‌از بحث و تبادل نظر طولانی، نظرنهایی شورای نگهبان مبنی برابطال آن انتخابات به وزارت کشور اعلام شد.

اخبار کوتاه

دیدار با امام‌امت

آقای محسن رضائی فرمانده سپاه پاسداران انقلاب اسلامی‌و آقای‌دعاگو معاون وزارت آموزش و پرورش پیش‌از ظهر پریروز بطور جداگانه‌باامام خمینی رهبر انقلاب و بنیانگزار جمهوری‌اسلامی‌ایران‌دیدار و گفتگو کردند.

دیدار با وزیر امورخارجه

پیش‌از ظهر پریروز کاردار استرالیا در تهران بادکتر علی اکبر ولایتی وزیرامور خارجه کشورمان دیدار و گفتگو کرد. در این ملاقات روابط فیمابین و چگونگی گسترش وتوسعه آن مورد بحث و تبادل نظر قرار گرفت.

ملاقات درژنو

براساس گزارش‌رسیده به واحد مرکزی خبر در ملاقاتی که روزسه‌شنبه‌بین سرکنسول جمهوری‌اسلامی ایران در ژنو و آقای «کوبایشی» سرکنسول و معاون نماینده ژاپن در سازمان ملل انجام شد،پس از افشای چهره‌صهیونیستی رژیم صدام وتشریح نقطه نظر های جمهوری اسلامی ایران آقای «کوبایشی» آرزو کرد: با توجه به‌سابقه دوستی عمیق بین دو ملت ایران و ژاپن جنگ هر چه زودتر بپایان برسد.

وی اظهار امیدواری کرد که روابط فرهنگی وسیاسی دو کشور بیش‌ازپیش‌توسعه یابد.

توصیه های وزارت بهداری در مورد بیماری فاویسم

در رابطه‌با خوردن‌باقلای خام و عوارض احتمالی آن از سوی وزارت بهداری اطلاعیه‌ای بدین‌شرح‌انتشار یافت:

جهت آگاهی مردم از علائم و عوارض بیماری فاویسم و نحوه جلوگیری از ابتلا و اقدام‌به درمان فوری این بیماری رعایت نکات زیر ضروری است : بیماری فاویسم براثرخوردن باقلای خام، تماس با گل باقلا و حتی عبور ازمزارع باقلا در افراد و خصوصا کودکانی که‌به‌باقلاحساسیت دارند ، به وجود می‌آید و علائم آن ۲۴ تا ۳۶ ساعت بعد از خوردن‌باقلا بصورت خستگی و کوفتگی همراه با اسهال و استفراغ ، تب و لرز همراه با تند شدن نبض وتنفس‌سریع.احساس درد در ناحیه کمر وشکم ـ سردرد ، بی‌خوابی و رنك پریدگی و تغییررنك ادرار ظاهر میشود.

توصیه میشود که‌مبتلایان به چنین عارضه‌ای بلافاصله به‌نزدیك‌ترین بیمارستان یا درمانگاه مراجعه کنند تا زیر نظر پزشك و با تزریق خون از عواقب خطرناك این بیماری جلوگیری شود . ضمنا چون قبل از انجام آزمایشات خاص نمی‌توان حساسیت افرادی را که دچار کمبود آنزیم هستند، تشخیص داد تاکید میشود ازخوردن‌باقلای‌خام‌خودداری شود.

جلسه هم‌آهنگی مسئولین نهادها

جلسه هماهنگی مسئولین سازمانهای دولتی و نهادهـای انقلابی که مسئول برگزاری اردوهای آموزشی، فرهنگی‌و تربیتی هستند ،بعداز ظهر پریروز بریاست آقای داودی معاون نخست وزیر و سرپرست سازمان تربیت بدنی در نخست وزیری تشکیل شد .

در این جلسه که نمایندگان‌بسیج‌سپاه پاسداران،جهاد سازندگی، امور تربیتی، آموزش‌و پرورش، پیش‌آهنگی، هلال احمر، سازمان تبلیغات اسلامی ، بنیاد مستضعفان ، کانون های پرورشی ، کمیته امداد امام خمینی ، تربیت بدنی، بنیاد مهاجرین جنگ‌تحمیلی ،صدا و سیمای‌جمهوری اسلامی شرکت داشتند ، گزارش فعالیت هریک از ارگان ها در سال گذشته و برنامه سال جاری در زمینه تشکیل اردوهـای مختلف و کمبود ها و مشکلات آنها مورد بررسی قرار گرفت سپس در مورد نحوه اداره اردو های فرهنگی و تربیتی و اردو های آموزشی و تخصصی و همچنین در مورد سفر ها و دیدار ها و برنامه های تفریحات سالم مذاکراتی به عمل آمد .

جهت انتخاب دو عضوتکمیلی شورای‌عالی قضایی

کارتهای انتخاباتی برای قضات دادگستریها و دادگاههای انقلاب، هفته آینده ، ارسال خواهد شد

سرویس خبری: برگ های انتخاباتی برای انتخاب دو تن از اعضای شورای عالی قضائی ، در هفته آینده برای قضات دادگستری ها و دادگاه های انقلاب ، ارسال خواهد شد .

حجت‌الاسلام مقتدائی عضو شورای عالی قضائی، ضمن اعلام این مطلب ، در گفتگوئی در مورد چگونگی انتخابات دوتن از اعضای شورای عالی قضائی گفت :در پی تاخیری که در کار ستاد اجرای انتخابات شورای عالی قضائی مرکب از سه نفر نماینده‌حضرت امام،نماینده‌شورای عالی قضائی و نماینده‌دیوان عالی کشور به واسطه تصفیه‌ای که در دادگستری در حال انجام بود، ایجادشده این ستاد مجددا کار خود را شروع کرده و قرار است با صدور اطلاعیه‌ای ، از هفته آینده کلیه افرادی که کاندیدای عضویت شورای عالی قضائی هستند ، و یا اینکه کسانی آنها را کاندیدای عضویت در شورا کرده‌اند، دعوت به عمل آید تا اسامی ، گردآوری شده و بحضور حضرت امام تقدیم شود تا پس‌از تائید ایشان، اسامی‌اعلام گردیده و انتخابات آغاز شود .

حجت الاسلام مقتدائی ادامه داد : برگ های‌انتخاباتی تنظیم شده و طی هفته آینده برای قضات دادگستری ها و دادگاه های انقلاب ارسال خواهد شد تا کلیه قضات‌دادگاه های انقلاب و دادگستری که واجد شرایط هستند به‌عنوان رای دهنده در این‌انتخابات شرکت کنند .

● آقای دکتر حسین مهر پور یکی از اعضای‌حقوقدان شورای نگهبان و نماینده شورای عالی قضائـی در هیات نظارت بر انتخابات تکمیلی اعضای شورای عالـی قضائی در مورد انتخابات دوتن از اعضای عالی قضائی گفت: بـه منظورانتخـاب دو عضو تکمیلـی شـورای عالی قضائی، هیات نظارت متشکل از نمایندگانی از سوی حضرت امام خمینی، دیوان عالی کشور و شورای عالی قضائی تشکیل شد و اعضای آن، مقدمات کار را فراهم کردند و بزودی کار انتخابات شورای عالی قضائی‌انجام خواهد شد.

دکتر مهرپور ادامه داد: قضـات دادگستریهـا، دادسراها و دادگاههای انقلاب اسلامی ۷ روز فرصـت دارند تا کسانی را که می‌خواهند کاندیدا کنند،به‌دبیرخانه هیات نظارت‌اطلاع دهند.ضمنا‌اطلاعیه‌هیات‌نظارت برانتخابات دو تن از اعضای شورای عالی قضائی، روز شنبـه ۲۴٫۲٫۶۲ جهت آگاهی قضات در اختیار رسانه هـای گروهی قرار خواهد گرفت.

بسمه تعالی

۱ـ استعمال‌ومصرف موادمخدروهر نوع مواد اعتیاد آور دیگر (بدون دستور پـزشك) بـرای کسانیکه معتاد نمیباشند، ازلحاظ‌شرع مقدس‌مجاز میباشد یاخیر؟

امام‌خمینی: جائز نیست

۲ـ تکلیف شرعی معتادان درترك‌اعتیاد چیست؟

امام‌خمینی: ترك لازم‌است

در خجسته سالروز بعثت عظیم رسول گرامی‌اسلام حضرت محمدبن عبدالله (ص) صبح دیروز رئیس جمهور رئیس مجلس شورای اسلامی، رئیس دیوان عالی کشور و اعضای شورایعالی قضائی، نخست وزیر و اعضای هیات دولت، دادستان کل کشور، دادستان کل انقلاب اسلامی ، دادستانهای انقلاب اسلامی مرکز و ارتش، رئیس دیوانعالی عدالت اداری ، رئیس سازمان بازرسی کل کشور ، رئیس ستاد مشترک ارتش جمهوری اسلامی و کلیه فرماندهان نیروهای‌نظامی و انتظامی، اعضای شورای عالی سپاه پاسداران انقلاب اسلامی و نمایندگان امام در سپاه، شورای‌ائمه جمعه، جامعه مدرسین حوزه علمیه قم، جامعه روحانیت مبارز تهران، اعضای ستاد انقلاب فرهنگی، مسئولان سیاسی‌ـ ایدئولوژیک نیروهای نظامی و انتظامی، اعضای شورای نگهبان، اعضای شرکت کننده در نخستین کنگره حزب جمهوری اسلامی، اعضای شورای مرکزی جهادسازندگی، مسئولین کمیته‌های انقلاب اسلامی ، بنیاد شهید، بنیاد مستضعفین بنیاد پانزده خرداد، بنیاد مسکن انقلاب‌اسلامی کمیته امداد امام، سازمان اوقاف، سازمان حج و زیارت، هلال احمر، بانک مرکزی، شهرداری، شورای سردبیری جرایدکشور، ستاد تبلیغات جنگ و خبرگزاری جمهوری اسلامی، مدیر عامل و شورای سرپرستی صدا و سیما و حجت‌الاسلام فلسفی به اتفاق گروهی از وعاظ تهران‌در حسینیه جماران با امام خمینی رهبر انقلاب وبنیانگزار جمهوری اسلامی ایران دیدارکردند.

در این دیدار ابتدا آقای سیدعلی خامنه‌ای رئیس جمهور به نمایندگی از سوی کلیه مسئولین کشوری و لشکری و امت همیشه در صحنه، سالروز بعثت نبی‌اکرم (ص) را به امام امت تبریک و تهنیت گفت و آنگاه امام امت سخنان مبسوطی بیان داشتند.

مشروح سخنان امام امت به شرح زیر است:

بسم‌الله‌الرحمن‌الرحیم ـ متقابلا من عید سعید مبعث را به شما آقایان و ملت شریف ایران و جمیع مسلمین ، بلکه جمیع مستضعفان جهان تبریک عرض می‌کنم .

مساله مبعث و ماهیت آن وبرکات آن چیزی نیست که بتوان بازبانهای الکن ما از آن ذکری کرد و بقدری ابعاد آن زیاد است و جهات معنوی و مادی آن زیاد است که گمان ندارم بتوان حول وبراوهم صحبت کرد . مساله بعثت یک تحول علمی ـ عرفانی در عالم ایجاد کرد که آن فلسفه‌های خشک یونانی را که بدست یونانی ها تحقق پیدا کرده بود وارزش هم داشت‌ودارد ، لاکن مبدل کرد به یک عرفان عینی و یک شهود واقعی‌برای ارباب شهود . قرآن دراین بعدش برای کسی تاکنون منکشف نشده است ، مگر من خوطب به و در بعض ابعادش حتی برای من خوطب به منکشف نشده است ،فقط برای ذات ذوالجلال جلت عظمته .

اگر کسی سیر کند در فلسفه‌های قبل از اسلام و فلسفه‌های بعداز اسلام و خصوصا قرنهای آخر و عرفای قبل از اسلام وآن کسانیکه در هندوستان وامثال آن یک همچه مسایلی داشتند باعرفای بعدازاسلام که به تعلیم‌اسلام در این امر وارد شده‌اند می‌فهمد که چه تحولی در این بعد حاصل شده است ، در صورتیکه عرفای بزرگ اسلام هم راجل هستند در کشف حقایق قرآن .لسان قرآن که‌از برکات بعثت است ، ازبرکات بزرگ بعثت رسول خدا است ، لسانی است که سهل وممتنع است . بسیاری‌شاید گمان کنندکه قرآن را می‌توانند بفهمند از باب‌اینکه‌بنظرشان سهل است . بسیاری از ارباب معرفت و ارباب فلسفه گمان میکنند قرآن را می‌توانند بفهمند برای اینکه آن بعدی که برای آنها جلوه کرده است و آن بعدی که در پس این ابعاد است برای آنها معلوم نشده است .قرآن دارای ابعادیست که تا رسول‌اکرم (ص) مبعوث نشده بودند و قرآن متنزل نشده بود از آن مقام غیب نازل نشده بود از آنجا وآن جلوه نزولیش درقلب رسول خدا جلوه نکرده بود ، برای احدی از موجودات ملک و ملکوت ظاهر نبوده بعداز آنکه اتصال‌پیدا کرد مقام مقدس نبوی ولی اعظم با مبدافیض به آن اندازه‌ای که قابل اتصال بود ، قرآن را نازلتا و منزلا کسب کرده در قلب مبارکش جلوه کرده و با نزول به مراتب هفتگانه به زبان مبارکش جاری شد. قرآنی که الان در دست ماست ، نازله‌ی هفتم قرآن است و این‌از برکات بعثت است و همین نازله‌ی هفتم ، آنچنان تحولی درعرفان اسلامی ، در عرفان جهانی بوجود آورد که اهل معرفت شمه‌ای از آن را می‌دانند وبشر از همه ابعاد آن یعنی جمیع ابعاد آن برای بشر باز معلوم نشده استو معلوم نیست معلوم شود . آیاتی در قرآن کریم که بازاز برکات بعثت است مشاهده میشود که‌این آیات را در عین حالی که‌انسان‌گمان میکند که خوب ظاهر است ،لاکن تاکنون کشف نشده است « هوالاول‌والاخروالظاهر والباطن و هومعکم » ـ « اللهنورالسموات والارض » اینها آیاتی استکه نه‌مفسر می‌تواند بفهمد نه فیلسوف ونه عارف .هرکس ادعا کند که معنی آن را نفهمیده است ، در جهل فرو رفته است .قرآن را « انما یعرف‌القرآن من‌خوطب به »بوسیله من خوط به به یک عده معدودی از اولیاء خدا و ائمه معصومین‌علیهم ـ السلام تحویل داده شده است و بوسیله آنها یک حدودی که قابل فهم است برای بشر تفسیر شده است ،لاکن آنکه لطیفه‌وحی است همان آیه شریفه « اللهنورالسموات والارض»وقتی دست مفسر افتاده‌است «اللهمنوالسموات والارض » معنا کرده است که هیچ مربوط به قرآن نیست. مفسرین در عین حالی که زحمتهای زیاد کشیده‌اند ،لاکن دستشان از لطائف قرآن کوتاه است. نه از باب آنکه آنها تقصیری کرده‌اند ، ازباب اینکه عظمت قرآن بیشتر از این مسایل است . مساله معرفت‌الله که در قرآن مطرح است، آنکه «خوط به » می‌فرماید کەبەحسب نقل « ماعرفناکحق معرفتک » البته معنایش این است که آنطوری که معرفت تو حقش است ما نشناختیم نه «ماعرفناکحق معرفتی‌ایاک» و آنقدری که حق معرفت بشر است شناخته است ، اما حظ معرفت بشر غیر از آن چیزی است که حق معرفت الله است . حق معرفت الله وحق عبادت الله را حتی به حسب این روایت رسول‌اکرم که بزرگترین عارف و بزرگترین عابد است ،می‌فرماید که « ما عرفناک وعبدناک» امانمی‌فرماید که « ماعرفناک حق معرفتی ایاک» و «عبدناک حق‌عبادتی ایاک» برای اینکه آنرا ادا کرده ، اما آن‌حظ انسانی و جلوه ظاهری است و از برای معرفت خدا چیزی است که نه ملک مقرب می‌تواند آن معرفت را پیدا کند ونه رسول مرسل واین ازبرکات بعثت است . این قدری که‌معرفت برای اهل معرفت حاصل شده است ، این از نازله کتاب خداست ،که بوسیله نزول برقلب رسول‌الله که آنهم از‌اسرار‌بزرگ است کیفیت‌وحی‌ جز اموری است که غیر از خود رسول خداو کسانی که در خلوت با رسول خدا بودند یا اینکه از او الهام گرفته‌اند ، کیفیت نزول وحی را کسی نمی‌تواند بفهمدو لهذا هر وقت خواستند معرفی هم بکنند بازبان ماعامی‌ها معرفی‌کردند . چنانچه خدای تبارک وتعالی بازبان آن بشر عامی خودش را با شتر معرفی می‌کند ، با آسمان معرفی میکند ،با زمین معرفی می‌کند ، با خالق وامثال اینها واین برای‌این است که بیان قاصر است از اینکه آن مطلبی که هست ادا بشود وتا آن حدی که‌بیان می‌توانسته ادا کند ،قرآن ادا کرده است وهیچ کتاب معرفتی ادا نکرده است . آنهائیکه ادا کردند به تبع قرآن ادا کردند . اگر قرآن نبود ، باب معرفت الله بسته بود الی‌الابدو آن فلسفه یونانی یک باب دیگری است که در محل خودش بسیار ارجمند است برای اینکه با استدلال اثبات می‌کند نه‌معرفت حاصل میشود باب دلیل اثبات میشود وجود خدای‌تبارک و تعالی معرفت غیر اثبات وجود است .

و قرآن آمده است که هم اثبات بکند به همان‌طریقه های متعارف و طریقه‌های بلکه گاهی نازلتر از آن و هم سپرده دیگرش عرفان قرآن است که آن را همین مقدارش هم که در قرآن هست، در هیچ کتابی نمی یابید. حتی در کتب عرفانی اسلامی که متحول شده است با عرفان قبل از اسلام بسیار فرق دارد، باز تعبیرات قرآن غیر آنی است که آنها دارند.

یك نحو دیگری است. یك لطایف دیگری در قرآن هست و اینها همه از برکات بعثت است و برکات بعثت آن مقداری که در معنویات هست، آنقدر در مادیات ظاهر نشده، لاکن آن مقداری هم که در مادیات ظاهر شده است، باز قبل از اسلام نبوده است. اتصال معنویت به مادیت و انعکاس معنویت در همه جهات مادیت، از خصوصیات قرآن است که‌افاضه فرموده است. قرآن در عین حالی که یك کتاب‌معنوی‌ـ عرفانی و آنطوری است که بدست ماها به خیال ماها به خیال جبرئیل امین هم نمی رسد، در عین حال یك کتابی است که تهذیب اخلاق را می کند. استدلال‌هم می کند. حکومت هم می کند و وحدت را هم سفارش می‌کند و قتال را هم‌سفارش می کند و این‌ازخصوصیات کتاب آسمانی ما است که هم باب معرفت را بازکوده است تا حدودی که در حد انسان است و هم باب‌مادیات را و اتصال مادیات به معنویات را و هم باب حکومت را و هم باب خلافت را و همه چیز را و ما که امیداست از پیروان اسلام باشیم و از پیروان قرآن باشیم، باید همه ابعاد این را در نظر داشته باشیم نه در نظر داشته باشیم بلکه دنبالش باشیم تا حاصل بشود برای ما. مجاهده کنیم تا حاصل بشود برای ما و اگر چنانچه ما با همان بعد ظاهری قرآن به همان بعدی که قرآن برای اداره امور بشر آمده است، برای رفع ظلم از بین بشر آمده است، یعنی یك بعدش این است که ظلم را از بین بشر بردارد و عدالت اجتماعی را دربشر ایجاد کند، ما اگر کوشش کنیم و آنهایی که تابع قرآن خودشان را می دانند مسلمین جهان اگر کوشش کنند تا اینکه این بعد از قرآن را که بعد اجرای عدالت اسلامی است، در جهان پخش کنند، آنوقت یك دنیایی میشود که صورت ظاهر قرآن میشود و ما ملت ایران که نهضت کردیم و دست ظلم را کوتاه کردیم، باید دنبال این مطلب باشیم و تا آنجائی که دست ظالمان را بکلی از کشور خودمان کوتاه کنیم و با هدایت این نور، سایر کشورهای اسلامی و سایر مستضعفان جهان بیدار بشوند و خودشان را از تحت سلطه قدرتهای بزرك خارج کنند و آن چیزی که ما در روز مبعث باید توجه بهش بکنیم، این است.

بعثت رسول خدا برای این است که راه رفع ظلم را بمردم بفهماند، راه اینکه مردم بتوانند باقدرتهای بزرك مقابله کنند را بمردم بفهماند. بعثت برای این است که اخلاق مردم را،نفوس مردم را ، ارواح مردم را واجسام مردم راتمام اینها رااز ظلمت‌ها نجات بدهد. ظلمات را بکلی کنار بزند و بجای آن نور بنشاند . ظلمت جهل را کنار بزند و بجای آن نور عمل بیاورد. ظلمت ظلم رابه کنار بزند و بجای آن عدالت بیاورد . خور عدالت را بجای آن بگذاردوراه آن‌را بمافهمانده است .فهمانده است که تمام مردم، تمام مسلمین برادر هستند و باید باهم وحدت داشته باشند، تفرق نداشته باشند. برادران، ما امروز گرفتار تمام قدرتهای شیطانی بشر هستیم . ماباید توجه بکنیم به اینکه تکلیف الهی ما در امروز که همه به ما حمله کرده‌اند چیست. تمام اقشار ملت از آنهائیکه در سطح کشور کارفرما هستند و دست اندرکاران دولتی هستند، آنهائیکه قوه قضائی به آنها محول است، آنهائیکه کارهای‌دیگربرشان محول است، آنهائیکه پاسداری از مرزهابرشان محول هست ، مثل ارتش و غیره آنهائیکه همه چیزبرشان محول است و سایر قشرهای ملت، مکلفند به اینکه اسلام را حفظ کنند. مکلفند به اینکه جمهوری اسلامی را حفظ کنندو این تکلیف، تکلیفی است که از بزرگترین تکالیفی است که اسلام دارد و آن حاصل نمیشود، الاباتفاهم، الا با اینکه همه ملت با هم برادر باشند. مومنون اخوه هستند اگر این اخوت ایمانی در سرتاسر کشور ما محفوظ بماند و هر کسی‌برای خودش توجه به خود نداشته باشد، توجه به مقصد داشته‌باشد و خودش را برای مقصد بخواهد، هیچکس نمیتواند به این کشور تعدی کند و اگر خدای نخواسته‌در بین آقایان، دربین مردم، در بین دولتیان، در بین مجلسیان، در بین اقشار ملت، کارگرها ، کارفرماها‌و کشاورزان، همه اگر چنانچه این اخوت ایمانی‌مست بشود، آن روز است که رخنه می‌کنند و در بین شما شیاطین و شما رااینجان هم می‌ریزند و استفاده‌اش را قدرتهای بزرك می‌کنند . آنها قدرت های بزرك ـ نشستند آنجا که با ایادی خودشان در این کشورراه ـ هایی درست کنند که خود اهالی این کشور برای‌آنها جاده را صاف کند. آنها مستقیما نمی‌آیند سراغ شما. آنها با این راهها ، باقلم‌های فاسد، بافکر های فاسدکه درخدمت می‌گیرند به سراغ شما می‌آیند وبا شایعه افکنی‌ها ودروغپردازیها در بین شماها ، هرکس را به دیگری بدبین می‌خواهند بکنند وآنروزی که قشرهای ملت خدای نخواسته برخلاف الان‌که هستند به هم‌بدبین بشوند، آن روز است که رخنه کردند آنها و استفاده خواهند کردو همه مسئول هستیم .ازمن طلبه تا مراجع اسلام، تاعلمای بلاد اسلامی، تادست‌اندرکاران مجلس، رئیس‌جمهور، ارتشی‌ها، پاسدارهاو همه‌قشرهای ملت در مقابل خدا مسئولند وهمه یك روزدر پیشگاه خداخواهیم رفت وازما سئوال خواهدشد. نعمت رااززما سئوال‌می‌کنند وآن نعمت اسلام است. مامسئول هستیم. مابايد پاروی غرض های شخصی خودمان بگذاریم، برای خدابرای مقصد. ماهمه باید برای خدا باشیم ،چون از او هستیم‌و هرچه داریم از اوست قدرت هرچه هست،ازاوست. نعمت هرچه هست از اوست واونورالسموات و الارض است وما موظف هستیم از طرف او و از طرف عقل خودمان و وجدان خودمان که به آن کسی که ولی همه چیزما هست، خدمت بکنیم و آمال و آرزوی ما این باشد که دین او را تقویت بکنیم و اسلام را در بین بشر پیاده کنیم و این نمی‌شود الابه‌وحدت کلمه.شما و دست برداشتن از اختلافات اگر خدای نخواسته باشد و انشاءالله‌نباشد و من امیدوارم که باوحدت کلمه و با اخوت ایمانی محکم بایستیم و بایستید و این کشور را از حوادث‌دهر حفظ کنید.

خداوند انشاءالله به همه‌ماسعادت دریافت‌معنویات مبعث پیغمبر اکرم را عنایت فرماید . خداوند تعالی از نور معرفت خودش که بوسیله قرآن القاء شده‌است، به ما هم بهره‌ای عنایت فرماید و خداوند تعالی وحدت اسلامی این ملت را حفظ بفرماید و دولتهای اسلامی‌را بیدار کند و ملتهای اسلامی را بەهم پیوند بدهد.

والسلام علیکم ورحمت‌الله

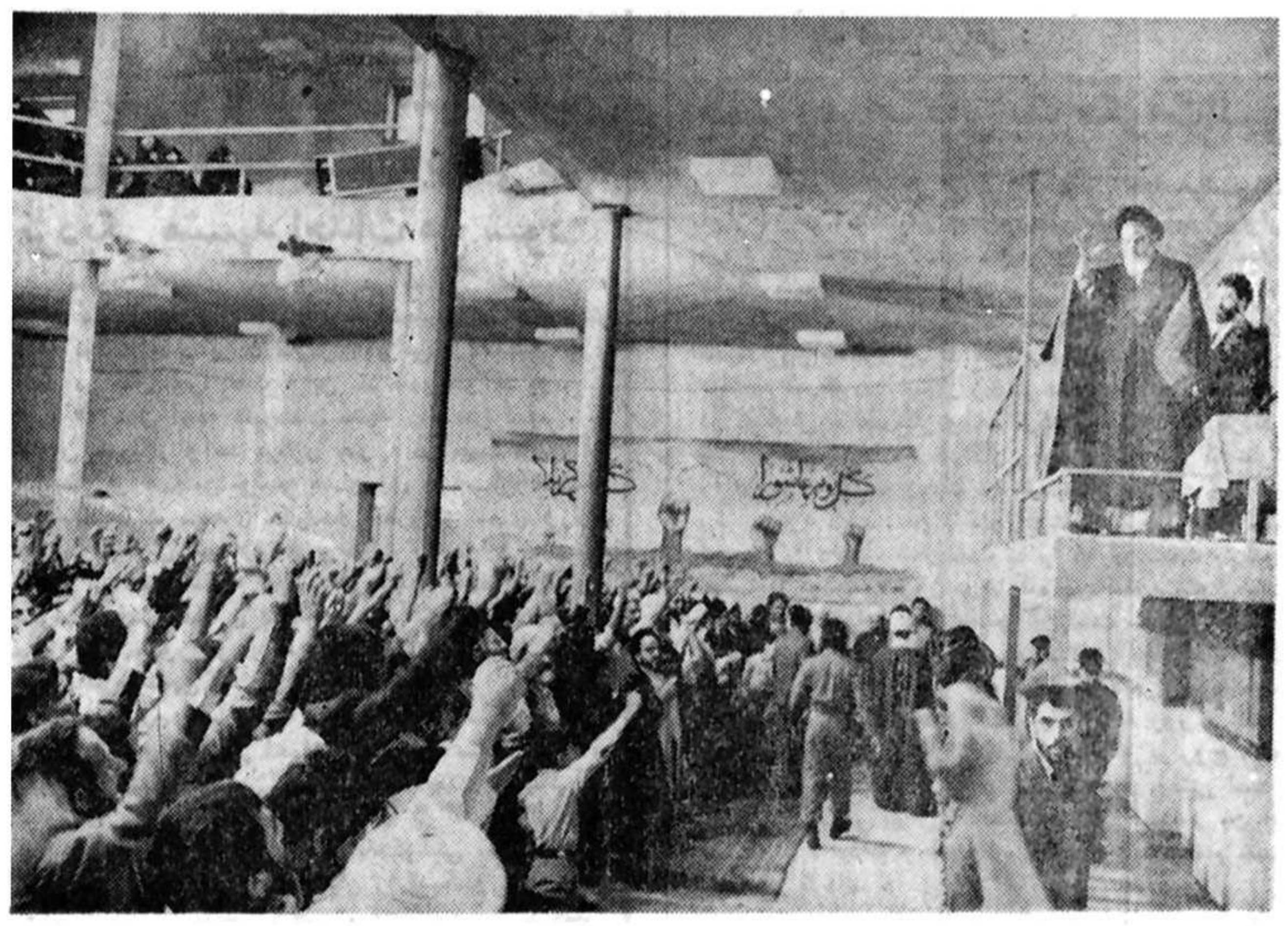

امام: ما مسئول هستیم روی غرض های نفسانی خودمان پا بگذاریم و همه باید برای خدا باشیم

رئیس جمهوری در دیدار با وزیر امور خارجه سیرالئون :

اسلام مارا مامور میکند که بیشتر به سمت ملت‌ها و دولت‌های مستضعف که تحت ستم قرار گرفته‌اند، برویم

آقای « عبدالله کنته » وزیر امور خارجه سیرالئون که در راس هیاتی به‌ایران سفرکرده‌بود صبح پریروز به حضور آقای خامنه‌ای رئیس جمهوری کشورمان رسید . در این دیدار که آقای دکتر ولایتی وزیر امور خارجه کشورمان و سفیر ایران در سیرالئون نیز حضور داشتند، ابتدا وزیر خارجه سیرالئون ضمن تاکید بر توسعه روابط دو کشور پیام کتبی آقای «سیاکا پروبین استونز » رئیس جمهوری سیرالئون را تقدیم آقای خامنه‌ای نمود . آنگاه رئیس جمهوری کشورمان با اشاره به نزدیکی کشور ایران با کشور های آفریقائی گفت : ما از اول با کشور های آفریقائی احساس یک نوع نزدیکی کرده‌ایم زیرا آنچه که‌بر آنها گذشته بر ما نیز گذشته است و قاره آفریقا یک قاره مظلوم است . آقای خامنه‌ای با توجه به‌این مطلب که درحقیقت اسلام ما را مامور میکند که بیشتر به سمت ملتها ودولتهای مستضعف که تحت ستم قرار گرفته‌اند برویم ، گفت: در معیارهای ما ملتهای مومن و ملتهائی که مایلند باانگیزه های انسانی زندگی کنند ارزش بیشتری دارند. ما درحالی که رابطه خود را با آمریکاقطع کرده‌ایم ، اما با ملت‌های کوچک وتحت ستم رابطه خود را گسترش‌داده‌ایم، و همین هم موجب شده که استکبار جهانی علیه ماخشمناک شود.

رئیس جمهوری با اشاره به اینکه این جنگ تحمیلی و تجاوز رژیم عراق که همچنان ادامه دارد یکی‌از آن‌آثاری است که نتیجه اصطکاک ما با قدرت‌های جهانی است گفت: اعتقاد ما براین است که ملت‌هائی که حقیقت را دوست‌دارند و از نظر فکری با ما نزدیک هستند ، بایستی بر دولت عراق فشار بیاورند و براثر فشار افراد و دولت‌های حق‌طلب در عالم رژیم عراق مجبور خواهد شد که به تجاوز خوداامه ندهد .

آقای خامنه‌ای افزود: عین همین‌مقاصدتوسعه‌طلبانه‌ای که از سوی امریکا و متحدان امریکا تحمیل میشود درتمامی مناطق جهان مشهود است .

رئیس جمهوری دربایان ضمن تاکید بر پایداری مردم افریقا علیه حرکت‌های موذیانه و سلطه‌گرانه ابر قدرتها ، لزوم مقابله ملتهای مظلوم افریقا را دربرابر تجاوز امریکادر این منطقه خاطرنشان ساخت .

رئیس جمهور: مراسم بزرگداشت خاطره شهدای نیروی زمینی:

ملتی که برای حفظ شرف و نجات انقلاب اسلامیش سرمایه گذاری می کند هرگز شکست نخواهد خورد

بمناسبت بزرگداشت‌خاطره شهدای نیروی‌زمینی وسال‌ـ روز بعثت حضرت‌رسول‌الله عصر دیروز مراسم‌باشکوهی با حضور حجت‌الاسلام والمسلمین خامنه‌ای رئیس جمهور، تیمسار ظهیرنژاد رئیس ستاد مشترك و جمع کثیری از خانواده‌های‌شهدا در دانشکده افسری نیروی زمینی ارتش‌جمهوری‌اسلامی برگزار شد.

به گزارش خبرگزاری جمهوری اسلامی رئیس جمهور پس از اعطای نشان جانبازی به خانواده‌های‌شهدا و اجرای سرود جمهوری اسلامی توسط گروه‌موزیك دانشکده افسری طی‌سخنانی خطاب به خانواده‌های شهدا گفت:

عزیزان شما عزیزان‌ملت و اسلامند. آنها حاضر شدند در راهی قدم بگذارند که مرك در این راه یك افتخار است. آنها با این انتخاب خود راه آرمانهای اسلام را برگزیدند.

وی افزود: پدران‌ومادران شهدا احساس می کنند هدیه‌ای به خداوند داده‌اند. پدران و مادران شهدابدانند که این عزیزان تنها ازشما گرفته نشده‌اند، بلکه ملت ایران این‌گوهرهای‌گرانبها راازدست داده است و همه ملت خود را در این‌افتخار شریك میدانند.

آنچه که بر همه ابزارو ماشینهای مدرن جنگی دشمنان اسلام پیروز میشود روحیه ایثار است و ملت‌ما با این ایثارها در مقابله با هر دشمنی پیروز خواهد بود. شما ثابت کردید هر چه در اختیار داریدحاضرید در راه خدا بدهید.

رئیس جمهور در حالیکه جواهرات همسر یك شهید را که برای کمك به جبهه به وی داده‌بود، نشان میداد گفت: زن جوانی که‌شوهرش را از دست داده است وحالا با تمام وجود به جبهه کمك میکند، برای ملت ما مایه امید است. تاریخ ملتی به خوبی شما امت‌مسلمان کمتر دیده است.

وی افزود: ملتی که‌برای حفظ شرف و نجات انقلاب اسلامیش سرمایه‌گذاری میکند هرگزشکست‌نخواهد خورد. ما به دنیا اعلام می‌ـ کنیم که ملت مسلمان ما از هرقشر حاضر است‌برای حفظ انقلاب اسلامی شهید شود و شهید بدهد.

آقای خامنه‌ای در ادامه سخنانش گفت: من شخصا به خانواده‌های شهدا عرض ادب می کنم و خودم را در مقابل آنان‌کوچك میشمارم چون شما عظمتی را کسب کردید که آسان بدست نمی آید و این عظمت برای همیشه در تاریخ ثبت‌خواهد شد.

شما خانواده‌های شهداء برافتخار بر قله بلند جامعه قرار دارید و کسانیکه این افتخار را نیافته‌اند بعد از شما قرار دارند. لطف الهی برشما گوارا باد.

آقای خامنه‌ای در پایان ضمن تبریك سالگرد بعثت حضرت رسول اکرم (ص) مجددا به خانواده‌های شهدا تبریك و تسلیت گفت.

دیدار وزیر امور خارجه «سیرالئون» با نخست‌وزیر

آقای «عبدالله کنته» وزیر امور خارجه «سیرالئون» که‌در راس هیاتی از جمهوری اسلامی ایران دیدن می کند، عصر دوشنبه‌باآقای میرحسین موسوی نخست‌وزیر دیدار وگفتگو کرد .

دراین ملاقات که آقای ولایتی وزیر امور خارجه کشورمان نیز حضور داشت، نخست‌وزیر ضمن‌تشریح تحولاتی که در روابط سیاسی نظام جمهوری اسلامی نسبت به‌رژیم گذشته باکشورهای مختلف بعمل‌آمده‌است، گفت: ما احساس می‌کنیم که درجهان امروز کشورهای نظیرما می‌توانند ازجهات مختلف به‌یکدیگر کمک کردەو باتبادلات اقتصادی و سیاسی به شناخت فرهنگی نیز دست یابند .

آقای موسوی درقسمت دیگری از سخنانش ضمن ابراز خرسندی از برقراری ارتباط با برادران مسلمان افریقائی اظهارداشت: اینگونه روابط موردعلاقه کشور های بزرگ و استعمارگر نمی‌باشد ما زبان یکدیگرراخوب درک می‌کنیم و این ارتباط باکشورهای اسلامی‌وبرادران مسلمان برمبنای سیاست خارجی‌ما استوار می‌باشد .

پیام امام جمعه زنجان بمناسبت نخستین‌کنگره حزب جمهوری اسلامی

در رابطه با تشکیل نخستین کنگره حزب جمهوری اسلامی، اطلاعیه‌ای از سوی آیت‌الله حاج سیداسماعیل موسوی زنجانی نماینده امام و امام جمعه زنجان منتشر شد که متن آن بدین شرح است:

بسمه‌تعالی‌ـ الاان حزب‌اللەهم‌الغالبون.

درود و سلام بر رهبر کبیر انقلاب و سلام بر شهیدان راه اسلام بویژه شهدای هفتم تیر بالاخص شهید مظلوم آیت‌الله بهشتی و به شهدای ۸ شهریور بالاخص دانشمند بزرگوار حجت‌الاسلام والمسلمین دکتر باهنر که هردو از بنیانگزاران حزب جمهوری اسلامی بودند،والان که حزب در پنجمین سال تاسیس خود اولین کنگره را تشکیل میدهد، امید است که بیش از پیش در سازماندهی‌و جذب افراد مومن و متعهد نقش مهم و موثری ایفا نماید. کما اینکه تا حال وظیفه اصلی خود را انجام داده است. توفیق روز افزون مسئولین این حزب اسلامی‌را درپیشبرد اهداف اسلامی از خداوند متعال مسئلت دارم.

پیامهای تبریك مبعث‌حضرت رسول‌اکرم(ص)

بمناسبت فرا رسیدن مبعث حضرت رسول اکرم (ص) از سوی جهاد دانشگاهی و انجمن اسلامی دانشجویان دانشگاه تهران اطلاعیه‌ای انتشار یافت.

در بخشی از این اطلاعیه می‌خوانیم:

۲۷رجب برابر با ۲۱ اردیبهشت ۱۳۶۲ مصادف‌باروز بعثت نبی گرامی است. در این روز بسال ۶۱۰ میلادی، حضرت محمدبن عبدالله (ص) در سن ۴۰سالگی‌بطورآشکار به پیغمبری مبعوث گردید و آنچه از نور الهی در ضمیر داشت، بمعرض ظهور برآورد.

بعثت پیامبر اسلام (ص) که در کتب ادیان گذشته‌ذکر گردیده بود، آغاز حرکتی نوین و سرفصل جریانی عمیق و ریشه‌دار است. جریان مستمر مبارزه حق و باطل،آگاهی و جهل، رهائی و اسارت، حیات و مرگ، احیای‌حق‌طلبی، عدالت‌خواهی در جهان. آری، در بیست و هفتم رجب تاریکی، نادانی، گمراهی که برجهان سایه افکنده بود،با دانشگاهی از علم از بین رفت وحضرت‌محمدبن‌عبدالله(ص) برای زدودن این تاریکیها و آوردن نور برگزیده شد.

اطلاعیه دفتر تبلیغات حوزه علمیه قم

● همچنین به همین مناسبت از سوی دفتر تبلیغات حوزه علمیه قم اطلاعیه‌ای انتشار یافت. در این‌اطلاعیه‌آمده است: گوئی همین امروز است که رسول اکرم (ص) با پیام لااله‌الاالله مجموعه نفی و اثبات نفی طاغوت و اثبات الله، در دستی کتاب و در دستی حدید به نشانه رحمت و غضب، رحمت برای مستضعفین و غضب در برابر گردنکشان، بمنظور اقامه قسط و احیای عدل ازجبل‌النورـ به سوی بشریت رهسپار است. خدایا، در تقویم‌آفرینشت روزی به این عظمت و در مجموعه خلقت، موجودی‌به‌این زیبائی و شرافت ساخته‌ای؟

● ضمنا انجمن اسلامی کارکنان سازمان‌ثبت‌احوال کشور اعلام نمود که بمناسبت مبعث‌حضرت‌رسول‌اکرم(ص) مجلس جشن و سروری با شرکت روحانیون، علما و کارکنان سازمان در محل نمازخانه سازمان‌ثبت‌احوال‌کشور امروز سه‌شنبه (۶۲،۲،۲۰) بعد از ادای نماز جماعت‌برگزار می‌شود.

بیانیه‌ها و نظریه‌ها

احزاب ـ جمعیت‌ها ـ سازمان‌ها و گروهها

ادامه ارسال اطلاعیه‌های مختلف مبنی‌بر حمایت از دستگیری سران خائن حزب توده

گروهها، نهادها و انجمن های اسلامی کشورمان با ارسال اطلاعیه های مختلف ضمن عرض تبریک بمناسبت دستگیری سران حزب خائن توده و انحلال آن، خواستار اشد مجازات برای این سرسپردگان خائن به کشوراسلامی ایران شدند. که بخشی از این اطلاعیه‌ها بەشرح زیراست:

قسمتی از اطلاعیه روابط عمومی دانشگاه‌تهران

اینک که خدای مهربان بخاطر پیر جماران و مراد دلدادگان خدادوست، وبخاطر دلهای سوختەمادران داغ‌ـ دیده، پرده از چهره کثیف و منفور حزب رسوای توده، بدست یداللهی مردم مسلمان برداشت ،خدا رابیش‌ازپیش سپاسگزاریم و به کلیه نهادها و مقاماتی که در کشف این توطئه همت گماشته‌اند درود می‌فرستیم و موفقیت هرچه بیشتر آنان را از پیشگاه با عظمت حضرت احدیت مسئلت داریم.

پیام انجمن اسلامی سازمان منطقه‌ای بهداری استان تهران

کشف شبکه جاسوسی حزب خائن توده ودستگیری سران خودفروخته آن و اخراج ۱۸ تن از اعضاء سفارت ابرجنایتکار شرق ، مشت محکم دیگری است که از طرف امت قهرمان و بپاخاسته ما بردهان جنایتکاران شرق‌وغرب کوبیده شد. و پیروزی دیگری است در جریان حرکت انقلاب اسلامی ما.

ضمن شکر بدرگاه ایزدمنان‌و باسپاس ازکوششهای مدام و بیدریغ برادران سپاه پاسداران انقلاب اسلامی و کمیته های انقلاب کەقاطعانه در کشف و دستگیری آن‌اقدام نموده‌اند از عمل انقلابی دادستانی انقلاب مبنی‌بر انحلال حزب منفور توده پشتیبانی و حمایت بیدریغ خود را از حرکت وزارت امور خارجه جمهوری اسلامی ایران در جهت تحقق‌سیاست‌نه‌شرقی‌و‌نه‌غربی اعلام‌و آنرا انقلابی‌دیگر در روند تحقق حکومت حضرت مهدی (عج) می‌دانیم.

قسمتی از اطلاعیه مجلس اعلای انقلاب اسلامی عراق

موضع قاطع انقلاب اسلامی جمهوری اسلامی به رهبری حکیمانه امام امت در برابر توطئه و نقشه های جنایتکارانه حزب خائن توده ضربه شدیدی است‌از جانب انقلاب به نیرو های استکبار جهانی که باردیگر اصالت و سیاست مستقل «نه شرقی ، نه‌غربی » انقلاب‌اسلامی راتائید کرد.

در قسمت دیگری از این پیام ضمن اشاره به عنایات‌و توجهات خداوند متعال به انقلاب اسلامی آمده است:

قدرتهای شرق‌وغرب باید بدانند که توطئه‌ها و نقشه‌های آنها هرچند قوی باشد ،لیکن نیروی خداوندمتعال عظیم‌تر و بالاتر از همه نیروهاست.

بخشی از پیام اداره کل آموزش و پرورش فارس به محضر امام امت

افشاء و انحلال حزب خائن و مرموز توده‌صمیمانه‌ترین تبریکات را به محضر عالی آن امام بزرگوار و هدیه‌بی‌بدیل الهی، تقدیم و بقاء عمر شریف را از درگاه باریتعالی خواهانیم و توفیقات عزیزان و ایثارگران و معجزه‌سازان همه جبهه های داخلی و خارجی را در پیروی ازرهنمودـ های حیابخششان در تداوم انقلاب و صدور هرچه بیشتر و بهتر به جهان تشنه و پرالتهاب و شگفت‌زده از اعجاز انقلاب را از خداوند بزرگ مسئلت داریم.

● در همین رابطه اطلاعیه های مختلف دیگری بدستمان رسیده است که بعلت کمبود جا فقط بذکر اسامی آنها اکتفاء میکنیم:

امت حزب‌الله عجب‌شیرـ اعضای جامعه اسلامی‌کارکنان دانشگاه اصفهان‌ـ کارگاههای دوزندگی و بافندگی ،جهاد دانشگاهی دانشگاه اصفهان‌ـانجمن اسلامی بیمارستان‌شهید دکتر مصطفی‌چمران ، انجمن اسلامی و کارکنان‌کارخانه سیمان سپاهان‌ـ امام جمعه ، کارکنان ادارات و ارگانهای انقلاب اسلامی و مردم شهیدپرور فریدون‌شهرـ انجمن اسلامی کارخانه شهرضای اصفهان ـ نمازگزاران سراب ـ شورای مرکزی انجمن اسلامی موسسه تحقیقات جنگلها و مراتع شوراى های اسلامی‌محلات شیرازـ اصناف‌شهرلارـ انجمن اسلامی بیمارستان شماره دو بهداری شیرازـ امت حزب‌الله دامغان‌ـ مردم مسلمان و متعهد نجف‌آبادـ جامعه انجمن های اسلامی بازار و اصناف تهران‌ـ کمیته امداد امام خمینی‌ـ انجمن اسلامی دانشجویان ایرانی در لاهور پاکستان‌ـ نهضت سوادآموزی‌ـ انجمن اسلامی کارکنان پیرو خط امام سازمان قندوشکر کشورـ انجمن اسلامی کارکنان مجتمع دانشگاهی ادبیات و علوم‌انسانی.

استاندار گیلان ـ جامعه اسلامی کارکنان دانشگاه اصفهان ـ کارکنان کارگاههای دوزندگی و بافندگی جهاد دانشگاهی اصفهان‌ـ امام‌جمعه و کارکنان ادارات دولتی‌و ارگانهای انقلابی فریدونشهرـ امام‌جمعه‌گیلانغرب‌ـ فرمانده سپاه پاسداران و کارکنان اداره آموزش و پرورش‌وبنیاد شهید گیلانغرب‌ـ دانش‌آموزان، دانشجویان، آموزگاران، دبیران، کارکنان و کارمندان آموزش و پرورش استان زنجان‌ـ مردم شهراهرـ کارگران شرکت خوشنوش همدان‌ـ انجمن اسلامی کارخانه قند همدان‌ـ انجمن اسلامی‌کارکنان گروه صنعتی مینو، انجمن اسلامی شرکت تولیدی‌وصنعتی لرد و مدیرکل آموزش و پرورش همدان‌ـ امام‌جمعه‌خوی‌ـ کانون شوراهای اسلامی کارگران فارس و خانه کارگرـ شورای اسلامی کارگران و بازاریان شیرازـ دانشگاهیان و انجمن‌های اسلامی دانشگاه شیرازـ کارگران و کارکنان شرکت تولید پیستون ایران‌ـروابط عمومی‌جامعه‌دانشمندان و دانش‌پژوهان جهان اسلام‌ـ انجمن‌اسلامی‌فارغ‌التحصیلان دانشگاه علم و صنعت ایران‌ـ کانون هماهنگی انجمن‌های اسلامی صنعت چاپ مستقر در خانه‌کارگرـ روابط عمومی سازمان انرژی اتمی ایران‌ـ انجمن اسلامی معلمان‌وکارکنان فنی و حرفه‌ای کشورـ مجمع انجمن‌های اسلامی‌موسسات دولتی اصفهان‌ـ انجمن اسلامی منطقه ۱۷ پستی تهران‌ـ مجمع انجمن‌ها و شوراهای اسلامی جنوب تهران‌ـانجمن اسلامی منطقه پستی ۱۱ تهران‌ـ جبهه متحد انقلاب اسلامی افغانستان.

به تخلفات در کشتارگاه تبریز قاطعانه رسیدگی خواهد شد

سرویس خبری : تخلفات در کشتارگاه تبریز ،قاطعانه از سوی مقامات قضائی استان آذربایجان شرقی بررسی‌و رسیدگی خواهد شد .

ستاد مرکزی پیگیری فرمان امام‌باحضور آیت‌الله موسوی اردبیلی رئیس دیوان عالی کشور،مهندس میرحسین‌موسوی نخست وزیر جمهوری اسلامی ایران‌و آقایان امامی‌کاشانی رئیس دیوان عدالت اداری ، ناطق نوری وزیر کشور ، محقق داماد رئیس بازرسی کل‌کشور و آقازاده وزیرمشاور، در امور اجرائی تشکیل جلسه داد .

در این نشست ، ابتدا گزارش هیات اعزامی به‌استان آذربایجان شرقی ، مطرح شد و مورد بررسی قرار گرفت ودرباره مشکلات وتخلفات در شهرستان تبریز، استاندار آذربایجان شرقی ، پاسخ دادکه از سوی ستاد مرکزی پیگیری فرمان‌امام امت،رهنمودهای لازم‌دررابطه‌بااستانداری به‌ایشان داده شد.

برپایه این گزارش : در مورد تخلفات در کشتارگاه تبریز ، مقرر شد ، مقامات قضائی این استان ، پرونده شکایات در این مورد را قاطعانه بررسی ورسیدگی کنند . همچنین در مورد ندامتگاه تبریز ،ستادمرکزی پس ازبررسی گزارش های هیات اعزامی ، دراین‌باره تصمیم گرفت که مسئولیت اداره و تنظیم امور ندامتگاه تبریز ،به مسئولین انتظامی سپرده شود و شخصی واجد شرایط برای این مسئولیت در اسرع وقت انتخاب گردد .

در پایان جلسه ، گزارش های هیات اعزامی به‌استان لرستان نیز مورد بررسی قرار گرفت و مقرر گردید تا وزیر کشور طی مسافرتی به این استان ، گزارش هائی را که درباره مشکلات اداری این استان بخصوص در مورد استانداری و آموزش و پرورش‌ازسوی هیات اعزامی‌داده شده است ، جهت اتخاذ تصمیم لازم ، در محل بررسی‌کند.

شکایات خود را به تاکسیرانی تهران ارسال دارند

● در مورد مطلبی کەباعنوان « کدام دایره‌رسیدگی می‌کند؟» دراطلاعات مورخ ۶۱/۱۲/۲۴ درج شد، توضیح زیر از سوی روابط عمومی شهرداری تهران رسیده‌است:

« پاسخ دریافت شده از سازمان تاکسیرانی شهر تهران: چنانچه شهروندان عزیز شکایتی .از رانندگان تاکسی داشته باشند و یا تخلفی از آنها مشاهده نمایند. می‌بایست بصورت کتبی وباذکر آدرس و نام شاکی و شماره تاکسی ونوع تخلف متشاکی ، شکایت خود را به سازمان تاکسیرانی شهر تهران ارسال دارند تا اقدام لازم به عمل آید »

دنیای ورزش شنبه ها منتشر می‌شود

در مراسم بزرگداشت شهدای گرانقدرعملیات بیت‌المقدس در قزوین

وزیر سپاه‌پاسداران: این خواست واراده‌ٔ خداوند است انقلابی راکه خودایجاد کرده، حفظ واداره کند

قزوین – خبرنگار اطلاعات
برادر محسن رفیق دوست وزیر سپاه پاسداران انقلاب اسلامی بمنظور بازدید از شهرستان قزوین و شرکت درمراسم سالگرد شهادت ۱۴۰ تن از شهدای عملیات بیت‌ـ المقدس وارد این شهر شد و درجمع‌برادران‌سپاه‌پاسداران قزوین، در رابطه با خصایل امام امت در رهبری‌جامعه اسلامی مطالبی عنوان کرد.

برادر رفیق‌دوست سپس در منزل‌حجت‌الاسلام باریک‌ـبین نماینده امام و امام جمعه قزوین، با ایشان دیدارکرد و مسایل‌مربوط بجنگ تحمیلی رابااوی درمیان گذاشت.

وزیر سپاه پاسداران آنگاه در مجلس‌بزرگداشت شهدای عملیات بیت‌المقدس که در مسجد النبی قزوین برگزار شد، شرکت کرد.

در این مراسم‌که امام‌جمعه قزوین واقشار مختلف مردم این‌شهر حضور داشتند، پس از تلاوت آیاتی ازقرآن مجید واجرای یک سرود، و نیز اجرای برنامه‌های مداحی توسط برادر خورشیدی، برادر رفیق‌دوست‌طی‌سخنانی خاطره شهدای‌گرانقدر عملیات بیت‌المقدس را گرامیداشت و در رابطه بااوضاع کنونی جبهه‌ها مطالبی عنوان کرد.

وی سپس در خصوص دستگیری سران خائن حزب منحله توده سخن‌گفت‌و آنرا یکی از معجزات والطاف خداوندی توصیف کرد و با تشریح خیانت‌های این حزب منفور طی سال‌های گذشته ونیز پس از پیروزی انقلاب اسلامی، بهتفسیر رادیوهای بیگانه وتبلیغات سوء آنها در مورد انقلاب اسلامی پرداخت و افزود:

دنیای کفر نمی‌داند وقتی که خداوند در قلوب کافران رعب می‌افکند، چگونه آنها بهزبونی می‌افتند..

وی‌افزود: این‌ازمعجزات خداوند بود که اگر رژیم منحط پهلوی نتوانسته بود حتی یکنفر از سازمان مخفی این حزب کثیف و جهنمی را کشف و دستگیر کند، این سربازان شما که حتی حاضر نیستند اسمشان را کسی بداند، این سازمان‌راشناسایی و افراد آنرا دستگیر کنند.

وزیر سپاه پاسداران سپس در موردبرنامه‌های‌حزب منحله توده گفت: این مزدوران اجنبی‌و این خائنین که گفتند ماهر گز خود اراده‌ای نداشتیم وهر چه ارباب میگفت انجام میدادیم، ماموریت یافته بودند تاکشور اسلامی‌ما راکه درتمام شهر ها و قصبات آن لاله‌زارهای شهدا برپا است، آماده‌ورود متجاوزین گردانند، و این خواست و اراده خداوند است انقلابی‌را که خودایجاد کرده است، حفظ و اداره کند.

وی همچنین گفت: انقلاب اسلامی‌ما ریشه‌دارترین انقلاب در تاریخ انقلابات دنیا است و در هرجاکه بنگرید، اثرات معجزات خدا را در پیروزی آن می‌بینید.

وی در پایان خطاب بمردم گفت: شما یاران امام هستید و پیروزید، اگر در صحرای کربلا و روز عاشورا، حسین (ع) یک قاسم و اکبر و حبیب داشت، امروز ملت ما به یاری حسین زمانش، تاکنون دهها هزار قاسم و اکبرو حبیب داشته است، و هنوزقاسمها و اکبرهای‌دیگری در انتظارند تا این قافله را به سرمنزل مقصود برسانند.

در خاتمه این مراسم، اقشار مختلف مردم قزوین طی یک راهپیمایی، با شعار الله‌اکبر، خمینی‌رهبر، ودر حالیکه شعار مرگ بر حزب کثیف توده ومرگ برامریکا میدادند جهت تجدید میثاق با شهدای گلگون کفن انقلاب‌اسلامی، راهی امامزاده حسین (ع) شدند.

گزارش رسیده همچنین حاکیست: برادر رفیق‌دوست وزیر سپاه پاسداران درجریان سفر بهقزوین، از نمایشگاه مرکز تحقیقات پاسدار صنعت اسلام در شهر صنعتی البرز دیدن کرد.

باتصویب آئیننامه اجرائی تبصره۳ قانون‌بودجه درهیات دولت

اولویتهای سرمایه‌گذاری صنعتی،معدنی و کشاورزی درسال جاری،اعلام‌شد

آئین‌نامه اجرائی تبصره۳ قانون بودجه سال ۱۳۶۲ کل کشور که‌دریازدهم‌اردیبهشت ماه به تایید شورای پول و اعتبار رسیده بود، درجلسه اخیر هیات وزیران مطرح و تصویب شد.

این آیین‌نامه شامل ۲۰ ماده و ۸ تبصره است. همچنین اولویت های صنعتی ومعدنی و بخش کشاورزی در سال ۶۲ دررابطه‌بااجرای تبصره ۳ قانون بودجه، تعیین وبشرح اعلام شد:

اولویت های صنعتی و معدنی

الف– اولویت های صنعتی ومعدنی از نظر نوع طرح به ترتیب عبارتند از:

● ۱– تکمیل طرح های سرمایه‌گذاریهای ناتمام که قبلا توسط‌بانک‌های‌تخصصی واستانی اجراء شده‌اند.

● ۲– شروع و یا ادامه طرحهای‌جدیدسرمایه‌گذاری که قبلا به تصویب شورای اقتصاد رسیده است.

● ۳– طرح های ایجاد و گسترش واحدهای‌صنعتی کوچك در مناطق کشاورزی و روستایی در جوار صنایع بزرك بمنظور ایجاد اشتغال مولد، تامین‌نیازهای کشاورزی وضروری‌ساکنین روستاها و شهر های‌کوچك و همچنین نیاز های صنایع بزرك.

● ۴– طرح های صنعتی مربوط به بازیابی و استفاده از ضایعات، اضافات و اقلام مستعمل وتبدیل آنها به مواد، قطعات و کالا های صنعتی قابل استفاده.

● ۵– طرح های‌تکمیل، ایجادوتوسعه‌صنایع‌صادراتی غیر نفتی که علاوه بر ایجاد درآمد ارزی، موجد ومشوق سرمایه‌گذاری و تولید در سایر زمینه های وابسته در بخش های مختلف اقتصاد داخلی می‌باشد.

ب– ترتیب اولویت های صنعتی و معدنی از نظررشته های فعالیت بشرح زیر می‌باشد:

● ۱– صنایع تبدیلی غذائی وابسته به مواد اولیه داخلی که به افزایش عرضه محصولات غذائی و بهره‌برداری صحیح از تولیدات کشاورزی و دامی کمك می نماید از قبیل صنایع‌تولید شکر، شیر پاستوریزه، کنسرو گوشت و ماهی و سبزیجات غذای دام وطیور.

● ۲– صنایع تبدیلی معدنی بمنظور تبدیل مواد خام معدنی به مواداولیه صنعتی وجلوگیری‌ازواردات آنها و تشویق صادرات‌مواد تبدیلی بجای‌موادخام‌معدنی.

● ۳– صنایع تولیدکننده سموم دفع آفات کشاورزی و کود های شیمیائی و ارگانیك.

● ۴– صنایع سازنده ماشین‌آلات، قطعات و کالا های موردنیازبخش‌کشاورزی از قبیل تراکتور، پمپ، ابزارها و ادوات کشاورزی، آبیاری و آبرسانی.

● ۵–صنایع‌تولیدکننده مصالح ساختمانی و ساخت قطعات پیش ساخته‌ساختمانی از قبیل صنایع‌سیمان، آجر، قطعات پیش ساخته، شیشه ووسایل بهداشتی‌ساختمانی.

● ۶– صنایع تولیدکننده کالا های مصرفی با دوام مربوط به ساختمان ومسکن‌از قبیل کلیدوپریز، کابل وسیم و لامپ و غیره.

● ۷– صنایع تولیدکننده کالاها و ماشین‌آلات لازم برای توسعه تولید و فعالیت در بخش صنایع و سایر بخشها بخصوص‌بخش های زیربنائی همچون برق، نفت، گاز، آب، مخابرات وراه از قبیل ژنراتور، کمپرسور، پمپ، ترانزیستور، ماشین های راهسازی‌وغیره.

● ۸– صنایع شیمیائی تولید کننده موادحدواسط.

● ۹– صنایع‌نوروفلزات غیرآهنی از قبیل مس، سرب وروی وکرم و آلیاژ های این فلزات.

● ۱۰– صنایع تولیدکننده ماشین های ابزار و قطعات‌فلزی‌ازقبیل چرخ‌دنده وانواع قطعات ریخته‌گری‌و آهنگری.

ج– ترتیب اولویت های صنعتی و معدنی از نظرمحل استقرار واحد های جدید صنعتی بشرح زیر میباشد:

● ۱– مناطق روستائی و کشاورزی بشرط آنکه طرح‌ها دارای توجیه فنی و اقتصادی باشند.

● ۲– استان های عقب مانده و محروم مشروط به آنکه طرح ها دارای توجیه فنی و اقتصادی باشند.

● ۳– مناطق عقب افتاده‌و محروم سایراستان ها مشروط بر آنکه طرح‌ها دارای توجیه فنی و اقتصادی باشند.

● ۴–مناطق‌جنگزده‌و زلزله زده بشرط آنکه طرح ها دارای توجیه فنی و اقتصادی‌باشند.

● ۵– شهرکها‌و شهرهای کوچك بشرط آنکه طرح ها دارای توجیه فنی و اقتصادی و مالی باشند.

● ۶– سایر مناطق و استان ها بشرط آنکه طرح ها دارای توجیه فنی و اقتصادی و مالی باشند.

● ۷– مجاورت صنایع بزرگ در مورد صنایع جنبی وتکمیلی بشرط آنکه طرح ها دارای توجیه فنی و اقتصادی و مالی باشند.

اولویت‌های بخش کشاورزی در سال ۶۲

اولویت های این بخش‌در رابطه با اجرای تبصره۳قانون بودجه سال ۱۳۶۲کل کشور بشرح زیر میباشد:

● ۱– طرح های نیمه تمام بانک کشاورزی

● ۲– ادامه طرح های مصوب شورای اقتصاد

● ۳– طرح های مربوط به توسعه منابع آب شامل: حفر و تجهیز چاه های عمیق و نیمه عمیق، احداث و لایروبی قنوات، احداث کانال های آبرسانی درجه ۳ و ۴، احداث شبکه های زهکشی، مرمت و لایروبی انهار، پوشش انهار واحداث بندسار ها.

● ۴– آماده سازی اراضی (تسطیح و هموار سازی)

● ۵– تولید و تکثیرانواع بذور اصلاح شده ومرغوب

● ۶– استفاده از ظرفیت های بالقوه موجود بمنظور افزایش تولیددر زمینه‌دامداری ومرغداری.

● ۷– توسعه و احیاء واحد های دامداری ومرغداری های کوچك و سنتی

● ۸– تولید و پرورش گاودورگ شیری و مقاوم

● ۹– تولید گوشت قرمز از طریق اجرای طرح های پرواربندی گاو و گوسفند

● ۱۰–تلفیق زراعت‌و دام‌داری بنحوی که هرچه‌بیشتر علوفه مورد نیاز دامداری از طریق کشت خود تامین‌گردد.

● ۱۱– طرح هائی که به نحوی تولیدات دامی خودرا در اختیار دولت خواهند گذاشت مانند طرح هائی که، تلیسه، قوچ اصلاح شده، گوساله نر اصلاح شده، شیرو گوشتو ...خوددرادر اختیار دولت میگذارند.

● ۱۲–تهیه ماشین آلات وادوات کشاورزی.

توزیع استانی اعتبارات‌تبصره۳ قانون بودجه سال ۱۳۶۲ برحسب بخشهای تولیدی

ردیف استان	جمع‌کل بخش تولیدی کشاورزی	بخش تولیدی صنعت و معدن	بخش تولیدی مصالح ساختمانی	جمع
۱– مرکزی	۷۰۰ر۰۰۰	۳۵۰ر۰۰۰	۳۰۰ر۰۰۰	۱ر۳۵۰ر۰۰۰
۲– گیلان	۸۵۰ر۰۰۰	۵۰۰ر۰۰۰	۳۰۰ر۰۰۰	۱ر۶۵۰ر۰۰۰
۳– مازندران	۱ر۰۰۰ر۰۰۰	۶۰۰ر۰۰۰	۴۰۰ر۰۰۰	۲ر۰۰۰ر۰۰۰
۴– آذربایجان‌شرقی	۱ر۰۰۰ر۰۰۰	۶۰۰ر۰۰۰	۴۰۰ر۰۰۰	۲ر۰۰۰ر۰۰۰
۵– آذربایجان‌غربی	۱ر۰۰۰ر۰۰۰	۶۵۰ر۰۰۰	۳۵۰ر۰۰۰	۲ر۰۰۰ر۰۰۰
۶– باختران	۷۰۰ر۰۰۰	۳۵۰ر۰۰۰	۳۰۰ر۰۰۰	۱ر۳۵۰ر۰۰۰
۷– خوزستان	۱ر۰۰۰ر۰۰۰	۸۰۰ر۰۰۰	۵۰۰ر۰۰۰	۲ر۳۰۰ر۰۰۰
۸– فارس	۱ر۰۰۰ر۰۰۰	۶۵۰ر۰۰۰	۳۵۰ر۰۰۰	۲ر۰۰۰ر۰۰۰
۹– کرمان	۱ر۲۰۰ر۰۰۰	۷۰۰ر۰۰۰	۴۰۰ر۰۰۰	۲ر۳۰۰ر۰۰۰
۱۰– خراسان	۱ر۰۰۰ر۰۰۰	۶۵۰ر۰۰۰	۳۵۰ر۰۰۰	۲ر۰۰۰ر۰۰۰
۱۱– اصفهان	۱ر۰۰۰ر۰۰۰	۶۰۰ر۰۰۰	۴۰۰ر۰۰۰	۲ر۰۰۰ر۰۰۰
۱۲– هرمزگان	۸۰۰ر۰۰۰	۵۰۰ر۰۰۰	۳۰۰ر۰۰۰	۱ر۶۰۰ر۰۰۰
۱۳– سیستان وبلوچستان	۹۰۰ر۰۰۰	۵۰۰ر۰۰۰	۴۰۰ر۰۰۰	۱ر۸۰۰ر۰۰۰
۱۴– کردستان	۹۰۰ر۰۰۰	۵۰۰ر۰۰۰	۲۵۰ر۰۰۰	۱ر۷۵۰ر۰۰۰
۱۵– همدان	۷۰۰ر۰۰۰	۳۵۰ر۰۰۰	۳۰۰ر۰۰۰	۱ر۳۵۰ر۰۰۰
۱۶– لرستان	۸۰۰ر۰۰۰	۵۰۰ر۰۰۰	۳۰۰ر۰۰۰	۱ر۶۰۰ر۰۰۰
۱۷– ایلام	۷۰۰ر۰۰۰	۳۵۰ر۰۰۰	۲۵۰ر۰۰۰	۱ر۲۰۰ر۰۰۰
۱۸– زنجان	۷۵۰ر۰۰۰	۴۵۰ر۰۰۰	۳۰۰ر۰۰۰	۱ر۵۰۰ر۰۰۰
۱۹– کهکیلویه‌وبویراحمد	۷۰۰ر۰۰۰	۴۰۰ر۰۰۰	۳۰۰ر۰۰۰	۱ر۴۰۰ر۰۰۰
۲۰– چهارمحال وبختیاری	۸۵۰ر۰۰۰	۵۰۰ر۰۰۰	۳۵۰ر۰۰۰	۱ر۷۰۰ر۰۰۰
۲۱– سمنان	۶۵۰ر۰۰۰	۴۰۰ر۰۰۰	۳۰۰ر۰۰۰	۱ر۳۵۰ر۰۰۰
۲۲– یزد	۶۵۰ر۰۰۰	۴۰۰ر۰۰۰	۳۰۰ر۰۰۰	۱ر۳۵۰ر۰۰۰
۲۳– بوشهر	۶۵۰ر۰۰۰	۴۰۰ر۰۰۰	۳۰۰ر۰۰۰	۱ر۳۵۰ر۰۰۰
۲۴– تهران	۵۰۰ر۰۰۰	۳۰۰ر۰۰۰	۲۰۰ر۰۰۰	۱ر۰۰۰ر۰۰۰
	۲۰ر۰۰۰ر۰۰۰	۱۲ر۰۰۰ر۰۰۰	۸ر۰۰۰ر۰۰۰	۴۰ر۰۰۰ر۰۰۰

از افرادیکه قبل از جنگ تحمیلی ساکن هویزه بوده‌اند، آمار گرفته می‌شود

اهواز – بگزارش واحد مرکزی خبر، شهرداری هویزه از کلیه افرادی که قبل از جنگ تحمیلی ساکن و دارای مسکن در شهر هویزه بوده‌اند خواستتا بمنظور آمارگیری حداکثر بمدت یکماه مدارك خود را شامل یک قطعه عکس و فتوکپی شناسنامه سرپرست خانوار، صفحات اول، دوم، سوم و فتوکپی‌شناسنامه کلیه افراد تحت‌تکفل‌رابه‌شهرداری هویزه ارسال دارند. این شهرداری افزود: چنانچه پس‌از تحقیقات سوء استفاده فردی محرز شود، برابر مقررات با فرد متخلف رفتار خواهد شد.

برای اولین‌بار سد بتونی به گنجایش ۴۰ میلیون متر مکعب، توسط متخصصین ایرانی در نزدیکی مشهد احداث می شود

مشهد – برای نخستین‌بار در کشور اسلامیمان، اولین عملیات احداث سد بتونی به گنجایش ۴۰ میلیون‌متر مکعب توسط مهندسین و کارگران ایرانی در ۱۵کیلو متری مشهد در حال اجرا است. این سد قادر خواهد بود آب شرب ۲۵ سال آینده شهرستان مشهد را تامین نماید. به گزارش خبرنگار واحد مرکزی خبر، در جهت تامین آب آشامیدنی و همچنین توسعه کشاورزی در استان خراسان که‌عملیات‌احداث سدهای «کارده»و «طرق»از سوی وزارت نیرو و باتلاش شبانه‌روزی برادران مسلمان و متعهد ایرانی از سال گذشته در دست انجام است و تاکنون پیشرفت قابل ملاحظه‌ای داشته است، اجرای این دوطرح جمعا ۶۰۰ میلیون تومان هزینه در بر دارد که از سوی وزارت نیرو تامین و پرداخت خواهد شد.

مهندس پیروی سرپرست کارگاه شرکت سابیر وابسته به وزارت نیرو هدف از احداث این سد را ساختن سدهای دیگر و رسیدن به حد خودکفائی در جهت آبرسانی و کشاورزی عنوان کرد و گفت: قبل از انقلاب‌فرانسویها در اینجا مشغول کار بودند که باشکوفائی انقلاب‌اسلامی ایران برادران هموطن، خارجیان را از کشور راندند و خودشان کار را بدست گرفتند. وی افزود: ساختمان سد بطور کلی یک کار صد درصد فنی و مشکل است و برای اولین‌بار است که ما شروع به این کار کردیم، و انشاء الله با خواست خدا و کمک همه برادران‌و تقویت هم‌میهنان، این کار رابه اتمام میرسانیم و این شروعی‌برای ساختن سدهای دیگر است که آبرسانی و کشاورزی را که درنهایت به خودکفائی کشور کمک خواهد کرد، به‌توفیق خدا بدست ما و سایر برادرانمان انجام شود. در مورد مشخصات فنی سد طرق مهندس میرزکی رئیس دفتر فنی شرکت سابیر گفت: دریاچه این سد که‌بصورت قوسی بتونی است حدود ۱۴۴ کیلومتر مربع است و طول آن ۲۴ کیلو متر خواهدبود.ارتفاع سد ۷۵ متر از کف پی و حجم آن حدود ۴۰ میلیون متر مکعب است. رئیس‌دفتر فنی شرکت سابیر همچنین گفت:

سد «طرق» بالاتر از سد گوهرشاد که ۴۰۰ سال قبل ساخته شده است در حال احداث است و به جهت اینکه این سد از بین نرود و بافت قدیمی‌آن همچنان حفظ شود، این سد را در بالای آن سد درنظر گرفتیم. لازم به‌توضیح است که از سال ۵۷ تا سال ۶۱ فرانسویها در این محل کار کردند و سرانجام موفق به احداث سد طرق نشدند. اما خوشبختانه مهندسین و کارگران متعهدو مسلمان‌ایرانی با گذشت یکسال قسمت عظیمی از ساختمان این سد را به پایان بردند و کار همچنان بصورت شبانه‌روزی پیش می‌رود. مهندس میرزکی با اشاره به پیشرفت کار و سرعت عمل برادران ایرانی گفت: آقای غفوری فرد وزیر نیرو در بازدیدی که چند روز قبل از سد طرق داشتند، با مشاهده پیشرفت کار، برادران ایرانی را مورد تشویق قرار دادند.

بنابه گزارش خبرنگار واحد مرکزی خبر، در کنار سد طرق تونلی بتونی بطول ۲۸۰ متر و قطر ۴٫۵ متر جهت انحرافه آبهای سرریز سد از ماه گذشته در حال احداث است که تاکنون قسمتی از آن بطول ۱۵۰ متر به پایان رسیده و بقیه تا حداکثر چهار ماه دیگر به اتمام خواهد رسید.

دیدار گروهی از اسرای عراقی با آیت‌الله‌العظمی شیرازی

مشهد – گروهی از اسرای عراقی مستقر در بندر انزلی که به منظور زیارت مرقد مطهر حضرت‌ثامن‌الحجج علیه‌السلام به مشهد آمده بودند، با آیت‌الله العظمی شیرازی دیدار کردند.

بگزارش خبرگزاری جمهوری اسلامی، در این دیدار ابتدا سرودی بزبان عربی خوانده شد. سپس یکی از اسرای عراقی ضمن ابراز انزجار و تنفر ازرژیم بعثی – صهیونیستی صدام گفت: صدام کافر می‌خواست ما را از اصالتی که داشتیم دور نماید و ما را در خط منحرفین از دین و مذهب قراردهد، ولی بحمدلله نه فقط این هدف شومش در مورد ما عملی نشد، بلکه ببرکت انقلاب اسلامی ایران وباسعی و کوشش رهبر عظیم‌الشان و قائد بزرگ حضرت امام خمینی، به حق دست یافتیم.

وی افزود: مابا امام هشتم عهد بستیم کهتا آخرین قطره خون خود در راه دفاع از اسلام با صدام ودیگر طاغوتها و کلیه استعمارگران بجنگیم وتا استقرار نظام جمهوری اسلامی در عراق، همچنان پایدار باشیم وخود را بعنوان سربازانی مسلمان و متعهد در اختیار حکومت اسلامی ایران به‌رهبری امام امت قرار دهیم، وحاضریم هر لحظه در خطوط مقدم جبهه برای ریشه‌کن نمودن رژیم کافر صدام بجنگیم.

پس از آن آیت‌الله‌العظمی شیرازی طی سخنانی گفت: برای ما بسیار جای تاسف است کهجوانانی را که انتظار داشتیم درکنار علماء وروحانیت و ملت مبارزعراق در خط دفاع از اسلام وقرآن و استقلال عراق ببینیم، آنان را امروز بعنوان اسیر در ایران می‌بینیم، مامیدانیم که اکثریت شما برادران راضی به حضور در جبهه‌های جنگ با اسلام نبوده‌اید، ورژیم کافر صدام شما را با زور فرستاده است، او می‌خواست از شما بعنوان‌وسیله کوبادن اسلام و ضربه‌زدن براین نظام الهی و این‌سرزمین اسلامی استفاده نماید، او همانطوریکه روزهای اول‌جنگ گفته بود می‌پنداشت که در ظرف چند روز انقلاب اسلامی را از پای در آورده و کشور اسلامی ایران را اشغال مینماید، ومیتواند نقشه‌های شوم امریکا و شوروی راعلیه اسلام پیاده نماید، ولی همگی دیدیم که وعده حق محقق گشت و لشکر اسلام پیروز ولشکر کفر مغلوب ونابود شد.

وزیر صنایع در بازگشت از سفر یزد:

دولت تسهیلات‌لازم را دراختیار انستیتو تحقیقات و مطالعه منطقه‌ای یزد میگذارد

یزد– آقای هاشمی که پریروز به منظور بررسی وضعیت صنایع یزد به این استان سفر کرده بود، در پایان این سفر طی گفتگوئی با خبرگزاری جمهوری اسلامی، پیرامون نتایج سفر به استان یزد گفت: در جلساتی که با مقامات استان داشتیم، روی مسئله آینده استان یزد از نظر صنعتی، کشاورزی و مسائلی که این استان بخاطر کمبود آب دارد، بحث و تبادل نظر شد

آقای هاشمی افزود: در زمینه صنایع سعی‌خواهیم کرد صنایعی را که نیاز داریم و کمتر به آب احتیاج دارد، در این استان متمرکز کنیم، منجمله صنایع غیرفلزی را میتوان در استان یزد بشدت رشد داد و بهبودهائی در زمینه ابزار و روشهای تولید ایجاد کرد. وی اظهار امیدواری کرد که بخشی از صنایع جنبی‌و تکمیلی مس مانند کابل و سیم‌سازی و شیرسازی و ساخت کارخانجات بزرك ماشین‌سازی در استان یزد انجام شود.

وزیر صنایع ضمن تشریح وضعیت استان یزد از نظر کمبود آب و اقدامات انجام شده در این زمینه گفت: این مسئله در خود استان یزد حل میشود و جزو مسائلی است که باید بررسی و تحقیق شود. وی در پایان پیشنهاد کرد انستیتوئی بنام انستیتو تحقیقات و مطالعه منطقه‌ای استان یزد تاسیس شود و ضمن دعوت از کارشناسان و تماس با سازمانها، مسائل و مشکلات را برطرف سازد، و برای اینکه این‌انستیتو پایه‌گذاری و تقویت شود و رشد پیدا کند، دولت جمهوری اسلامی تسهیلات لازم را برای آن فراهم میکند.

یك اسیر عراقی:

جمهوری اسلامی یك حکومت‌الهی است و من آنرا دولت‌انبیاء می‌دانم

مشهد – گروهی از اسرای عراقی مقیم خراسان‌ضمن ابراز انزجار نسبت به‌رژیم‌صهیونیستی صدام اظهارامیدواری کردند که‌با سقوط قریب‌الوقوع رژیم بعث، حکومت اسلامی در آن کشور برقرار شود.

گروهی از اسرای عراقی مستقر در بجنورد که‌پیش‌از ظهر دیروز بمنظور زیارت حرم مطهر حضرت ثامن‌الائمه(ع) بمشهد آمده‌بودند، پس‌از زیارت حرم مطهر حضرت‌رضا(ع) در گفتگوئی با خبرنگار واحد مرکزی خبر شرکت کردند.

یکی از اسرا در پاسخ خبرنگار واحد مرکزی خبر که نظرش را در مورد برنامه زیارت از حرم مطهر حضرت رضا (ع) پرسیده بود گفت: من با شور وشوق تمام آرزوی چنین لحظاتی را داشتم، شکر خداوند را که این نعمت بزرگ را نصیب ما کرد که امروز در بارگاه این امام بزرگوار باشیم و دعای من دراین مکان مقدس این است که بلای صدام را از سر مسلمین دور کند و پرچم اسلام را برافراشته‌تر کند.

یکی دیگر از اسرا بنام راضی‌ابراهیم توفیق اظهار داشت: این جنگ تحمیلی است و مارا به زور و ظلم به جبهه‌ها فرستادند و قبلا تبلیغات بعثی عراق بر روح وذهن وافکار ما مسلط بود، حق ماندنی و باطل رفتنی است، جمهوری اسلامی ایران یک حکومت الهی است و من آنرا دولت انبیاء میدانم و امیدوارم خداوند دولت امام خمینی را پیروز گرداند.

وی در پاسخ این سئوال که صدام از یک طرف ادعای‌صلح‌طلبی میکند و از طرف دیگر باتوپ و موشک دوربرد خود شهرهای آبادان و دزفول و مناطق‌مسکونی و مدارس و بیمارستانها را بمباران میکند اظهار داشت: این سیاستهای مفتضحانه صدام است که جنگ را دامن میزند و قصد او این است که اسلام و همه بشریت را ازبین ببرد، و همه میدانند که او خبیث و ظالم وتجاوزگر است، ولی من مطمئنم که پیروزی بااسلام است.

راضی‌ابراهیم توفیق در مورد کنفرانس به‌اصطلاح اسلامی بغداد گفت: صدام از اسلام بری است و او بدینوسیله میخواهد که این کنفرانس پوششی بر جرائم و جنایات او باشد، که بسیاری از مردم مسلمان‌را شهید کرده شکنجه داده و حبس کرده است. یکی دیگر از اسرای عراقی بنام عباس حسین در مورد آینده عراق و سرنوشت حکومت صدام گفت: باتوجه به تشکیل مجلس اعلای‌انقلاب اسلامی عراق و رهبری امام خمینی دامت‌ظله‌العالی، پیروزی با ملت مسلمان عراق است.

وی در پاسخ سئوال دیگری گفت: من‌در مدت‌اقامتم درایران با شریعت اسلام آشنا شدم و برادر من در یک عملیات برعلیه رژیم صدام شهید شده است، پیام من بملت مسلمان عراق این است که علیه رژیم خونخوار صدام که جوانان ما و علمای بزرگی چون آیت‌الله صدر را بشهادت رسانده است، قیام کنند.

یکی دیگر از اسرا بنام هادی رحیم گفت: در این‌مکان مقدس از خدا میخواهم که اسلام و مسلمین را پیروز گرداند و اسلام را حفظ نماید و مستضعفین را برمستکبرین پیروز نماید و پیام من به لشکریان اسلام این است که با ورودشان به خاک عراق، مقدمات سقوط صدام را فراهم کنند.

خبرنگار واحد مرکزی خبر از اسیر دیگری‌بنام‌عبدالله سالم‌رهت پرسید نظر شما درمورد اینکه صدام ادعای دفاع از عربیت میکند و از طرفی چاه‌های نفت را در خلیج فارس بمباران میکند و آب آشامیدنی برادران و خواهران‌مسلمان عرب را در منطقه قطع میکند چیست؟ وی پاسخ داد: قصد او تنها ازبین‌بردن نفت نیست، او ازطرف امریکامامور است بشریت را ازبین ببرد و پیام من به مردم و ارتش مسلمان عراق این‌است که ارتش عراق را به ملت ایران‌تسلیم کند و مسلمانان در داخل با وحدت خود حکومت متزلزل صدام را ساقط کنند و جمهوری اسلامی را در عراق برقرار نمایند.

گروه های دیگری از متخصصین فنی و دلاوران رزمنده اسلام به سوی جبهه‌های نبرد حق علیه باطل شتافتند

●خرم‌آباد – گروه کثیری از رزمندگان سپاه و بسیج سپاه پاسداران خرم آباد در میان بدرقه پرشور امت حزب‌الله این شهر، بسوی جبهه های نبرد شتافتند.

همچنین یک گروه از اعضای سپاه پاسداران‌نقاط مختلف استان لرستان رهسپار مناطق جنگی کشورمان شدند.

●یاسوج – دوگروه از رزمندگان پرتوان بسیج سپاه پاسداران یاسوج درمیان بدرقه گرم مردم ایثارگر این شهر و عشایر بویر احمد به سوی جبهه‌های‌نبرد حق علیه باطل عزیمت کردند.

●گچساران – گروهی از جان برکفان بسیج‌سپاه پاسداران گچساران راهی جبهه‌های جنگ تحمیلی شدند.

●اصفهان – جمعی از پرسنل شهربانی استان اصفهان در میان بدرقه گرم امت حزب‌الله و خانواده‌هایشان عازم جبهه های نبرد نور علیه ظلمت شدند.

همچنین گروه کثیری از کفر ستیزان بسیج سپاه پاسداران اصفهان به سوی جبهه‌های غرب رفتند.

●یک گروه از جان‌برکفان بسیج سپاه پاسداران «چاملک» از توابع خور و بیابانک‌نیز درمیان بدرقه پرشور امت حزب‌الله راهی مناطق جنگی شدند.

●اردستان – عده‌ای از رزمندگان بسیج وسپاه پاسداران اردستان به جبهه‌های نبرد اعزام شدند.

●یزد – یک گروه از پرسنل شهربانی یزد و اردکان به منظور مصاف با مزدوران صدامی به سوی جبهه‌های نبرد عزیمت کردند.

●مشهد – جمعی از جان‌برکفان بسیج سپاه پاسداران مشهد در میان بدرقه گرم و پرشور اهالی شهید پرور این شهر رهسپار مناطق جنگی کشور شدند.

عده‌ای از پرسنل مسلمان و متعهد شهربانی خراسان نیز راهی جبهه‌های نبرد نور علیه ظلمت‌شدند.

●شاهرود – گروهی از رزمندگان عضو بسیج سپا پاسداران شاهرود در میان بدرقه گرم و پرشور مردم مسلمان این شهربه‌سوی مناطق جنگی کشورمان شتافتند.

●شیراز – گروه های دیگری از جان‌برکفان‌بسیج سپاه پاسداران منطقه ۹ کشور شامل استانهای فارس، بوشهر و کهکیلویه و بویر احمد به جبهه‌های نبرد حق علیه باطل اعزام شدند.

●همچنین گروهی از برادران عضو بسیج سپاه پاسداران ممسنی، کوار و آباده نیزبه سوی جبهه‌های نبرد شتافتند.

●بوشهر – جمعی از کفر ستیزان استان بوشهر راهی جبهه‌های نبرد حق علیه باطل شدند.

همچنین عده‌ای از سلحشوران بسیجی شهرستان خور موج در میان بدرقه اقشار مختلف مردم به‌سوی مناطق جنگی کشورمان شتافتند.

● برازجان – یک گروه از جوانان رزمنده شهرستان برازجان و روستا های منطقه دشتستان در میان بدرقه پرشور مردم حزب‌اللهی این شهرستان به سوی جبهه‌های جنگ تحمیلی عزیمت کردند.

●ساری – جمع کثیری از برادران جان برکف بسیج سپاه پاسداران منطقه ۳ گیلان و مازندران رهسپار جبهه‌های نبرد نور علیه ظلمت شدند.

اعزام اکیپ‌های فنی و جهادگر

●سمنان – گروهی از برادران جهاد گر سمنان و گرمسار متخصص در رشته های فنی، بنایی وکارگر ساده راهی مناطق جنگی کشورمان شدند.

●زنجان – یک گروه‌متشکل از راننده لودر، جوشکار، خیاط و کارگر ساده از سوی ستاد پشتیبانی مناطق جنگی زنجان به سوی جبهه های نبرد حق علیه باطل شتافتند.

●یزد – دو اکیپ فنی به منظور بازسازی مناطق جنگی دشت عباس از سوی جهاد سازندگی یزد و شهرستان میبد عازم این منطقه شدند.

همچنین از سوی ستاد پشتیبانی جنگی جهاد سازندگی استان یزد تعداد۲۱ نفر جوشکار، حسابدار، نیروی فرهنگی، تدارکاتی و بهداشتی جهت بازسازی مناطق جنگی به ایلام و دشت عباس رفتند.

●شاهرود – عده‌ای از برادران متخصص‌وفنی شامل مکانیک، جوشکار و راننده وسائط نقلیه سنگین به سوی جبهه‌های غرب کشور شتافتند.

● ساری – یک اکیپ شامل برادران معمار، بنا و کارگر ساده از سوی ستاد بازسازی شهر قهرمان‌پرور سوسنگرد مستقر دربابل، به منظور بازسازی‌شهر سوسنگرد عازم این منطقه شد.

●مشهد – از سوی ستاد مناطق جنگی جهاد‌سازندگی خراسان اکیپی متشکل از راننده سبک و سنگین، تدارکاتی، فرهنگی، تبلیغاتی و خدماتی به‌همراه ۲۶ دستگاه کامیون کمپرسی عازم جبهه های غرب کشورمان شد.

●شیراز – یکگروه از برادران درب و پنجره ساز و جوشکار جهت شرکت در کار های بازسازی آبادان از طریق ستاد پشتیبانی مناطق جنگی ابرقو به این شهر رفتند.

عزیمت روحانیون مبارز

●باختران – گروهی‌از روحانیون متعهد ومبارز اعزامی از قم طی‌مراسمی با حضور حجت‌الاسلام زرندی نماینده مردم باختران در مجلس خبرگان، از محل مسجد عمادالدوله باختران راهی جبهه‌های نبرد حق علیه باطل شدند.

قبل از اعزام روحانیون به جبهه‌ها، حجت‌الاسلام زرندی طی سخنان کوتاهی نقش تبلیغات و وظیفه سنگین روحانیون در این امر مهم را برشمرد.

سرپرست بنیاد مسکن انقلاب اسلامی:

ازبرکت حساب۱۰۰ امام دویست هزار خانواده زیر پوشش بنیاد مسکن قرار گرفته‌اند

قم – بمناسبت مبعث حضرت رسول اکرم(ص) بیش‌از ۲۳۰ باب خانه باقیمانده از ۱۱۷۵ واحد مسکونی شهرک امام خمینی که توسط برادران ایثارگر بنیاد مسکن انقلاب اسلامی قم ساخته شده است، باحضور مدیرعامل بنیاد مسکن انقلاب اسلامی و جمعی از مسئولین این شهر، از طریق قرعه‌کشی‌به متقاضیان واجدین شرائط واگذار شد.

مدیر عامل بنیاد مسکن و سرپرست بنیاد مسکن‌انقلاب اسلامی قم در گفتگویی جداگانه با خبرنگار واحدمرکزی خبر، به سئوالات وی پاسخ گفتند.

برادر خسروی مدیر عامل بنیاد مسکن در رابطه با فعالیتهای بنیاد مسکن گفت: هزینه این پروژه که یکی از فعالیتهای بنیاد مسکن انقلاب اسلامی در سراسر کشور است، از حساب پربرکت ۱۰۰ امام تامین و تقدیم‌مردم محروم و مستضعف شد، و این نمونه‌ای از کارهای این بنیاد است و نمونه‌های دیگری در سراسر کشور نیزداریم که مرمت خانه‌ها، واگذاری زمین، ساختن خانه‌های ارزان قیمت وتامین مصالح ساختمانی میباشد.

برادر خسروی بااشاره به کارهای انجام شده ودر دست اقدام این بنیاد گفت: این بنیاد بیش از ۲۰۰ هزار خانوار بی‌سرپناه را زیر پوشش خود قرار دارد و همه این از برکت حساب ۱۰۰ امام و یاری مردم بوده است، وباتوجه به فرمایشات امام امت مبنی بر رسیدگی و توجه بیشتر به مناطق روستائی و محروم، انشاء الله سیاست این بنیاد در آینده خانه‌سازی در مناطق روستائی و مناطق محروم خواهد بود، که‌با این کار میتوان جلوی سیاست غلط رژیم گذشته مبنی‌بر تشویق مهاجرت روستائیان به شهرها را گرفت.

سرپرست بنیاد مسکن انقلاب اسلامی قم نیز در رابطه باچگونگی تامین هزینه این پروژه و شرائط واگذاری خانه‌های مسکونی به متقاضیان گفت:

احداث شهرک امام خمینی بعداز افتتاح حساب ۱۰۰ امام آغاز شد و هزینه این طرح از برکات همین حساب بود. این شهرک دارای ۱۱۷۵ واحد مسکونی وهمچنین مسجد، مدرسه، بیمارستان است که ۸۰۰ واحد مسکونی آن قبلا واگذار شده است و اصحاب این خانه‌ها فعلا ساکن شهرکه هستند، و هم اکنون ۲۳۳ خانه به واجدین الشرائط که فاقد زمین و واحد مسکونی در این شهر میباشند و ۱۰ سال سکونت درقم دارند و توانائی‌پرداخت اقساط را دارند، از طریق قرعه‌کشی به واجدین شرائط واگذار شد. وی در پایان گفت: این شهرک دارای‌چند کارگاه نیز هست‌که بوسیله این کارگاهها مصالح ساختمانی و مایحتاج خانه‌سازی تامین میشود و فعلا برای کارهای بازسازی مناطق جنگی به خصوص منطقه هویزه که امر بازسازی این منطقه بعهده این بنیاد میباشد، از آنهااستفاده میشود:

اولین کارخانه ریسندگی و بافندگی استان مازندران در کلاردشت مورد بهره‌برداری قرار گرفت

کلاردشت– خبرنگار اطلاعات

اولین کارخانه ریسندگی و بافندگی پشم‌استان مازندران، در کلاردشت، با حضور حجت‌الاسلام نوریان نماینده امام در جهاد سازندگی استان، آقای خادمی معاون وزیر صنایع، آقای فیروزیان عضو شورای‌مرکزی جهادسازندگی مرکز و جمعی ازمقامات استان‌مازندران افتتاح شد. براساس این گزارش، کلیه تاسیسات‌این کارخانه برای اولین بار بعد از انقلاب اسلامی بادست توانای کارگران ایرانی ساخته شده و توسط جهاد سازندگی و با هزینه‌ای در حدود ۳۰ میلیون ریال و با زیربنای ۱۰۰۰ مترمربع و باتولید حدود نیم تن در روز مورد بهره‌برداری قرار گرفته است.

گردهمایی نمایندگان امام در سپاه پاسداران

اصفهان– گردهمائی نمایندگان امام در سپاه پاسداران انقلاب اسلامی سراسر کشور پریروز در اصفهان آغاز بکار کرد.

به گزارش خبرگزاری جمهوری اسلامی، در این گردهمائی که بمدت سه الی چهار روز در پادگان غدیر اصفهان ادامه دارد، در زمینه امور مربوط به سپاه پاسداران بحث و تبادل‌نظر میشود.این گزارش‌حاکیست در اولین روز این سمینار حجت‌الاسلام فاکر نماینده‌امام در سپاه پاسداران انقلاب اسلامی در رابطه با وظایف فقهی نمایندگان امام در سپاه پاسداران سخنانی ایراد کرد. براساس این گزارش، شرکت کنندگان دراین گردهمایی همچنین ضمن حضور در گلستان شهداء اصفهان، برتربت پاك چهارمین شهید محراب آیت‌الله اشرفی اصفهانی و دیگر شهداء ادای احترام کردند.

گزارش
اطلاعات
پنجشنبه ۲۲ اردیبهشت‌ماه ۱۳۶۲ـ شماره ۱۷۰۰۸ صفحه ۵

نگرشی به بحران گرسنگی وسوء تغذیه در کشورهای استعمارزده (۲)

بیماری‌های ناشی از گرسنگی و سوء تغذیه حدود ۸۶ درصد از جمعیت کشور های تحت سلطه ابرقدرتها رارنج میدهد

★ دراکتبر ۱۹۸۱ جامعه اقتصادی اروپا یك میلیون تن مواد غذائی را نابود کرد تاکاهشی دربهای محصولات غذائی ایجاد نشود .

گرسنگی هرسال میلیونها نفر را در جهان می‌کشد

هرسال ۴۰ میلیون نفر انسان از گرسنگی می‌میرند. تازندگی براقلیت غارتگر جهان لذت‌بخش‌ترشود. آمار مرك ومیرناشی از سوء تغذیه‌وگرسنگی‌تنها درسال ۱۹۸۰ ،قریب ۵۰ میلیون نفر بود :رقمی بالاتر از کشتگان جنك های اول ودوم جهانی . روند افزایش فقر و گرسنگی در دنیای بحران زده کنونی چنان است که ازهم‌اینك گفته‌اند : «در صورت ادامه سلطهٔ استکبار جهانی در سال ۲۰۰۰ (۱۷ سال دیگر) هزار میلیون نفر در فقر کامل بسر خواهند برد» بعبارت دیگر اگر وضعیت بدغذائی که در طول ۳۰سال گذشته‌وجودداشته ادامه یابد ،تاسال ۱۹۸۵ رقم افراد گرسنه دو برابر خواهد شد» (اطلاعات ۵ر۲ر۶۱) واین فاجعه‌ی قرن‌است که‌تنهادر اکتبر ۱۹۸۱ آن «جامعه اقتصادی اروپا یك میلیون تن مواد غذائی را نابود کرد» تاکاهشی دربهای محصولات غذائی ایجاد نشود .

★ در سال ۱۹۸۱ نزدیك به ۵۰ میلیون نفر از مردم جهان از گرسنگی و سوء تغذیه مردند ،رقمی بالاتر از شمار قربانیان جنگهای اول و دوم جهانی

★باادامهٔ سلطه استکبار جهانی بر کشور ها و مناطق محروم ،ظرف۱۷ سال‌آینده هزار میلیون تن‌از جمعیت جهان درفقر کامل غوطه‌ور خواهند شد .

بیماری گرسنگی و سوء تغذیه که ۸۶درصدازجمعیت کشور های تحت سلطه ابرقدرتها را رنج می‌دهد ، زائیده سیستم هائی است که استکبار جهانی به وجود آورده تا منافع اقلیت‌ممتازو بهره‌مند جهان را در قبال اکثریت مستضعف آن‌حفظ کند .

براساس آمار های‌موجود تنها ۲۸ درصد ازجمعیت جهان قادر به تامین کالری مورد نیاز خود هستند .لازم بیادآوری است که‌هرفرددر روز بطور متوسط به ۲۷۰۰ کالری نیازمند است .

حال آنکه در مقابل ۱۲ درصد از جمعیت جهان که قادر به تامین ۲۲۰۰تا۲۷۰۰ کالری هستند ۶۰ درصد از ساکنین ارض به‌بیش‌از۲۲۰ کالری غذا دسترسی‌ندارندو این یك بحران واقعی است.

از سوی دیگر گفته‌شده که نیاز روزانه انسان بـه پروتئین ، حدود ۳۰ گرم است . براساس آمارهـای سازمان خواربار جهانی ۵۶ درصد از جمعیت جهان کمتر از ۱۵ گرم پروتئین مصرف می کنند .

بیماری سوء تغذیه ، کودکان‌را قتل‌عام‌میکند

گزارش سازمان جهانی خواربار از تقسیم گرسنگی و سوءتغذیه در جهان‌حاکی است که۳۰درصداز گرسنگان در آسیای جنوب شرقی ، ۱۸ درصد در خاورمیانه۱۳۰ درصد در آمریکای لاتین و ۲۵ درصد آنها در آفریقا زندگی می‌کنند .

بیماری سوءتغذیه که برپایه آمار های فوق ۸۶ درصد آن در کشورهای جهان‌سوم وجود دارد بیش از همـه کودکان را تلف می‌کند.به گزارش یونیسف «از هره کودکی که درسال ۱۹۷۹ به دنیا آمده‌اند یك نفر براثر گرسنگی جان خود را از دست داده است . طی همانسال بیش از ۸ میلیون کودك کمتر از ۵ سال در جنوب آسیا تلف‌شده‌اندکه علت‌مرگ بیش از نیمی از آنان گرسنگی بوده است.

براساس تخمین بانـك جهانی ، ۵۰ درصدمرگ‌ومیر کودکان در آمریکای لاتین بطور مستقیم یاغیرمستقیم ناشی از کمبود تغذیه می‌باشد» ـ (اطلاعات۵ر۲ر۶۱)

چندی قبل پروفسور ملی موسی سرپرست بخش‌اطفال در بیمارستان ناتـال ژوهانسبورك اعلام داشت‌که «از ۸ میلیون کودك سیاه‌پوستی که درافریقای‌جنوبی وجود داردوهرسال‌سی‌هزار کودك یـبه عبارت دیگر هر ساعت سه تـا چهارکـودك بـراثر سوء تغـذیـه و گرسنگی جان خود راازدست می‌دهند» (صبح آزادگان ۲۵ر۱ر۶۲)

همچنین گزارش سازمان جهانی یونیسف حاکی است که «سالانه نزدیک بـه ۲۰ درصد کودکان پاکستانی به علت‌کمبود امکانات‌بهداشتی و بدی تغذیه جان‌خود را ازدست‌می‌دهند. درگزارشی که یونیسف درباره پاکستان انتشار داده آمده است هر سال ۳ر۲ میلیون کودک در این کشور بدنیا می آیندکه ۷۰۰ هزار تن از آنان پیش از رسیدن به ۵ سالگی می میرند.»

موریس ویلیامز سرپرست کمیته اجرائی سازمان‌مواد غذائی وابسته به‌سازمان‌ملل نیز در گزارش خود آورده است: «تعداد افرادی که‌باید تغذیه شوند از ۵ر۲ میلیارد نفر در سال ۱۹۸۱ به ۴ر۳ میلیارد نفر تا پایان قـرن افزایش می یابد حدود۵۰۰ میلیون آسیائی در فقر کامل زندگی می کنند. آسیا در حالی که دارای یک سوم‌کل زمین های مزروعی جهـان است در عین حال یک سوم کل محصولات غذایی در جهان را تولید می کند»وی افزوده است که «در یازده کشور آسیائی می شـود تولیدات برنج را بااستفاده از تکنولوژی مدرن‌دوبرابر کرد.» (کیهان ۵ر۱۲ر۶۱).

ادواردساثو مارثیس‌سازمان فائو (خواربار جهانی)تاکید کرده‌استکه «نیمی‌ازافرادی که در اثر گرسنگی جـان خود را از دست می دهنـد کودک می باشند» و این درحالی است که « وضـع تولیدات کشاورزی کشورـ های در حال رشد درمقایسه باسال ۱۹۸۰ بیست وهشت درصد بدتر شده است» . (اطلاعات فروردین ۶۲).

بهر تقدیر اگر بحران‌تغذیه به همین شکل ادامه یـابد احتمال دارد که ، شمـار گرسنگان جهـان در سـال دوهزار به ۶۵۰ میلیون نفر برسد.» (جمهوری اسلامی ۹ر۹ر۶۱) .

آیا می‌توان دست بردست گذاشت و شاهد قتل عـام کودکان‌بدست فقروگرسنگی بود ؟

اگربگذارند ...

دربخش پیشین این‌گزارش، برخی از رهنمـودهـای سازمان خواربار جهانی در خصـوص افـزایش میزان کشت محصولات غذائی در کشورهای جهان سوم درج شد. اما باید به این نکته‌نیز توجه داشت که استکبار جهانی اجازه نمی‌دهد کـه کشورهای وابسته جهان سوم حداقل در بخش‌های کشاورزی خود به‌خودکفائی و استقلال برسند.لذانخستین راه خروج از بحران تغذیه کسب استقلال واقعی وخلع ید از کشورهای استکباری است.

بموجب یک برآورد تکان دهنده «اگر تمام منابع نباتی جهان را مورد استفاده قرار دهیم می‌توانیم ۵۰۰ برابـر جمعیت کنونـی زمین را خوراک بدهیم» (اطلاعات ۵ر۲ر۶۱)

گزارش دیگری در همین زمینه حاکی است که‌مجموع پروتئین فرآورده‌های‌گوشتی و لبنیات در جهان بیش از ۱۰ر۷۳۶٫۰۰۰ تن در روز است. در حالیکه پروتئین موردنیاز جمعیت‌کنونی‌جهان بیش از ۱۰ر۴۳۹٫۰۰۰ تن‌در روز نمی‌باشد» این واقعیت هولناک نشانگر آنست کـه نه‌تنها تولید پروتئین جهانی ۳۰۰ هزار تن بیش‌ازمصرف تمامی جمعیت آنست بلکـه کشورهـای امپریالیستی میلیونها تن مواد پروتئینی را عمدا نابود می‌کنند تـا قیمت فرآورده‌های غذائـی خود را در حالت تورمی‌آن نگاه دارند. بعنوان شاهـد مثال بار دیگر یادآورمیشویم که در اکتبرسال۱۹۸۱جامعه اقتصادی اروپا یک میلیون تن مواد غذائی را نابود کرد»

جان کلام اینکه علت‌اصلی گرسنگی کمبود تولید مواد غذائی یا رشد سریع جمعیت در جهان سوم نیست، علت اصلی آن نظام سیاسی ـ اقتصادی است که تولید صنعتی و کشاورزی مـواد غذائی را عمدتا در انحصار ابرقدرتها قرار داده است.

این راهم بایددرنظر داشت که حتی درایالات‌متحده‌آمریکا نیز بیش از ۱۰ میلیون نفر بگرسنگی مزمن مبتلاهستند

ایران ومساله‌خواربار

در سطور پیشین ایـن گزارش یادآور شدیم که۸۶ درصد از گرسنگان جهان در منطقه خاورمیانه زندگـی می‌کنند. بدیهی است‌کهبخشی هرچند اندک از این آمـار بـه کشور مـا نیز مربوط میشود.بنا این تفاوت که جمهوری اسلامی ایران مشکلات مربوط به تغذیه و بیمـاری سوء تغذیـه را در برخی ازمناطق دورافتاده‌این کشور، را از رژیم وابستـه گذشته به ارث‌برده ومشکلات و توطئه های چپ‌وراست داخلی ، ازجمله جنگ‌تحمیلی رژیم مزدور عراق به‌ایران، حل قطعی آن را به تعویق انداخته است.

برای از میان بردن همـه محرومیتها،مسئولان‌جمهوری اسلامی ایران تلاش وسیع دارند و طبعا به مشکل‌تغذیه و سوء تغذیه‌نیز عنایت‌دارند وامید است کهدر پرتوانقلاب اسلامی ایران این مشکل نیز ازمیان برداشته شود.

امت مسلمان ایران می‌داند که غلبه برهمه دشواری‌ها و کمبودها و نارسائی های به ارث مانده از رژیم گذشته کار سهل‌و ساده‌ای نیست و نیاز به برنامه‌ریزی‌وسیع بلندمدت دارد و در زمینه تامین‌تمامی مواد خوراکی موردنیاز در داخل کشور باید با گسترش اراضی زیرکشت‌و تکامـل صنعت دامپروری امکانـات وصول‌به خودکفائی‌در زمینه تغذیه را فراهم ساخت ، تـا تولیدات زراعی و دامـی موردنیاز مردم‌ما پابپای رشد جمعیت افزایش یابد.

جدول ۱۰۵۰

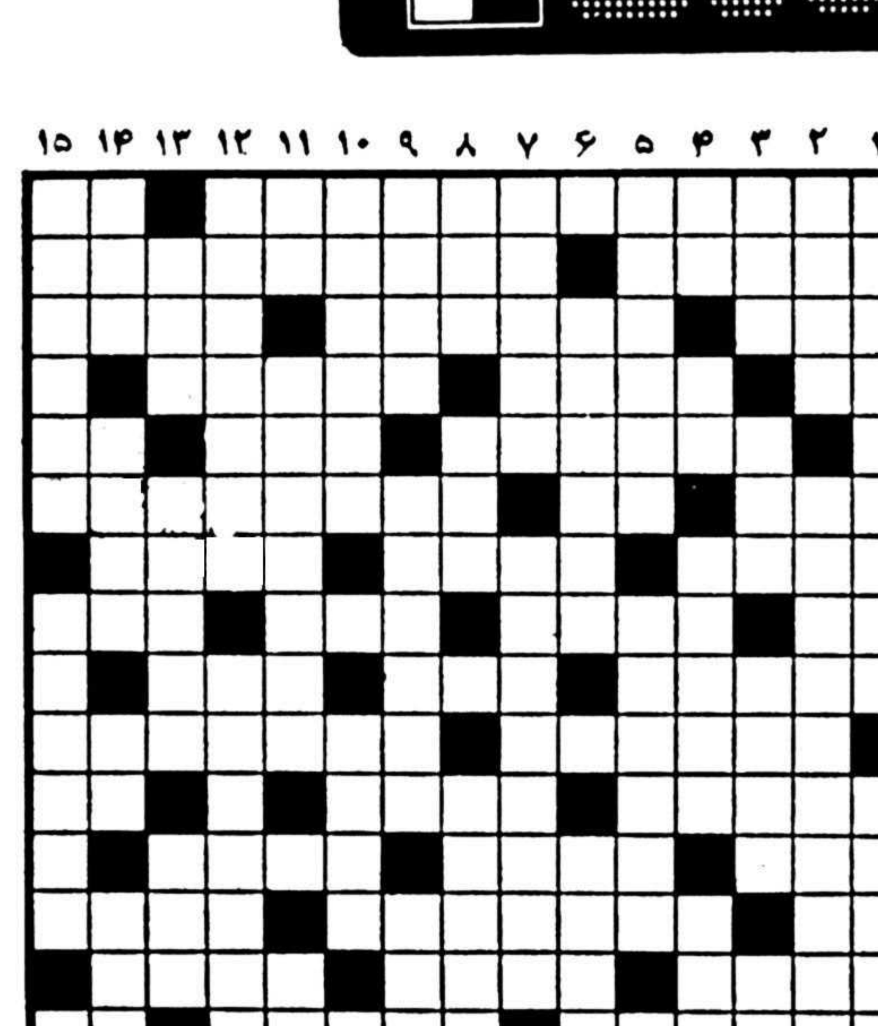

افقی :
۱ـ بیست و هفتم رجب المرجب‌هموارمیادآوروقوع این‌بزرگترین‌واقعه‌تاریخ‌اسلام و جهان است و عید بزرگ مسلمانان ـ عرب کـر را گوید
۲ـ حکایت و داستان ـ نام سابق شهرستان پاوه
۳ـ درختی گرمسیری و تناور کمیوه‌ای‌شبیه سنجد دارد. مظهر شر و فسادو پلیدی. از ورزشهای رزمی
۴ـ الفبای موسیقی.کرم وجوانمردی. محصول‌گون
۵ـ افسرده و آشفته ـ دوستی و دوستداربودن ـ مرواریدغلطان
۶ـ آغشته‌به زهر. سمت و جهت. عداوت‌و دشمنی
۷ـ خانه کرم ابریشم ـ تخم کتان. سرگیجه
۸ـ مساوی.مسلک‌وعقیده. حرف شرط عرب. اثر ناپاکی
۹ـ شانه قالیباف. نباید بدل راه داد. انبار کالا و مایحتاج
۱۰ـ همان‌ویشگون‌است!ـ برچسب خارجی
۱۱ـ آشکار و واضح ـ ترتیزک. واحدپول رومانی
۱۲ـ از تقسیمات زمان. شهری در فرانسه. پارچه ابریشمی
۱۳ـ هنوز اسیر نشده!ـ گله و شکایت. طلائی
۱۴ـ یکرنگ و بی‌ریا ـ پایتخت نروژ. روی زخم میگذارند
۱۵ـ رئیس و سرپرست ایل. کتاب مانی. با همـه باریکی، توی آنهم میروند!

عمودی
۱ـ کتابی از آناتول فرانس نویسنده فرانسوی. باقیمانده‌ها
۲ـ بازپس‌دادن. ازحکمای صوفی مسلک قرن یازدهم
۳ـ خونخواهی کردن ـ مخزن ذخیره الکتریسیته ـ ماده موثره چای. فرمان است و نباید بدست هرکس سپرد
۴ـ نوعی خطکش.جاه‌و شکوه. دائم و مستمر ـ خوشحال و زنده دل
۵ـ ازانواع‌ماشین‌چاپ. خوراکـی از آرد گنـدم و روغن و خرما
۶ـ عقل و هوش‌را می رباید. شروع و ابتدای امر
۷ـ رودی در لهستان ـ کارش مطالعه در اوضاع‌و احوال وچگونگی تشکل‌کره ارض است.
۸ـ نهنگ ترکی. زشت‌و بد. پادشاه قوم هون.
۹ـ نوعی پارچـه ارزان قیمت. یکه تاز وسوارتنها. نقطه‌ای تا برنده شدن‌فاصله دارد
۱۰ـ از بنادر آزادچین ـ فکر و عقیده
۱۱ـ سابق همه راههـا به آن ختم میشد. بهشتی لمیدن و استراحت کردن ـ منظور خودم هستم!
۱۲ـ آشوب طلب. بابا بزرگ
۱۳ـ اسباب زنـدگـی ـ شخصیت و ارزش خارجی. دست افزار نجار وآهنگر
۱۴ـ یک‌حرف‌و سه‌حرف. ستون چادر. یار روستائی. نیکبختی‌و شگون
۱۵ـ گریخته و فـرار کرده. شبه فلزاتی کـه در ترکیب با فلزات نمک تولید می‌کنند.

حل جدول شماره ۱۰۴۹

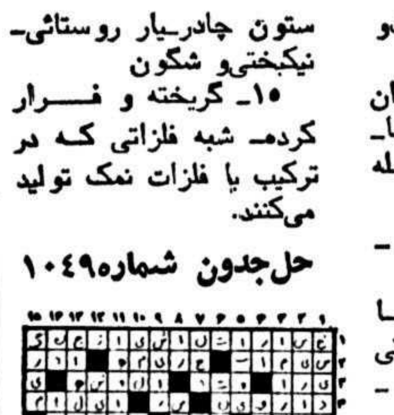

آموزشگاه آرایش ستاره
دوره‌شته آرایش هنرجوی‌پذیرد
دکتربهشتی ـ نبش‌بخارست ۳۹۰ تلفن ۶۲۳۷۴۷
آـ۱۱۸۷۰

آگهی استخدام دانشکده پزشکی
دانشگاه کرمان جهت تکمیل کادر علمی خود در دانشکده پزشکی بهمکاری عده‌ای افراد متخصص ومتعهد باداشتن مدرک دکتری وفوق لیسانس دررشته‌های ذیل نیاز دارد فیزیولوژی، بافت‌شناسی، پاتولوژی،آناتومی، جنین‌شناسی، بیوفیزیک، فارماکولوژی، داروسازی ، علوم‌آزمایشگاهی رادیولوژی، هماتولوژی، قلب‌وعروق، زنان زایمان، پوست، عفونی، چشم، گوش وحلق‌وبینی، اورتوپدی، جراحی، قفسه صدری، غدد داخلی،گوارش، نفرولوژی اورتولوژی و بیهوشی .
از علاقمندان بهمکاری درخواست میشود هرچـه زودتر درخواست ومدارک خودرا بدانشکده پزشکی دانشگاه کرمان صندوق پستی ۳۳۳ ارسال و یا مستقیما به‌این دانشکده مراجعه نمائید .
آـ۲۴۹۳

چوب‌چوبین نماینده فعال میپذیرد
حلال رسوب سماور و کتری با ماده Inhibitor بدون ضرر تائید شده با شماره های ثبتی ۸۳۳۴۳ و ۴۷۲۱۰ .تلفن مرکز پخش ۶۶۵۲۹۳ ـ تلفن دفتر مرکزی ۲۲۱۳۱۶
آـ۲۴۸۴

آگهی استخدام
دانشگاه کرمان بهمکاری تعدادی نرس و لیسانس علوم آزمایشگاهی جهت بیمارستان شماره یک دانشکده پزشکی نیاز دارد .
از متقاضیان واجد شرایط درخواست می شود هرچه زودتر درخواست ومدارک خودرا به‌آدرس کرمان صندوق پستی ۳۳۳ ـ دانشکده پزشکی ارسال نمایند .
آـ۲۴۹۴

بسمه‌تعالی
آگهی تملك اراضی شهری شهرستان مرودشت
بنیاد مسکن انقلاب‌اسلامی مرودشت وشهربانی مرودشت
در اجرای قانون اراضی شهری وباتوجه به ماده ۴۴ آئین‌نامه اجرائی قانون مذکور اصل تملك اراضی پـلاک ۱۸ فرعی از ۱۰۰ اصلی واقع در بخش ۵ فارس قطعـه ۲ موسوم به پشتیجان بمساحت ۱۵۰۰۰ متر مربع(۵۰۰۰ مترمربع برای بنیاد مسکن انقلاب اسلامی و ۱۰۰۰۰ متر مربع برای شهربانی) واقع در شمال فرمانداری رادارنـد باطلاع کلیه مالکین وصاحبان سایر حقوق مربوطه بـه پلاک مذکور میرساند ظرف مدت پانزدهروز پس از انتشار آخرین آگهی با همراه داشتن کلیه مدارک جهت واگـذاری زمین‌خود به نمایندگی اداره کل زمین شهری واقـع در مرودشت مراجعه نمایند این آگهی در دو نوبت بفاصلـه ده روز انتشار میابد ، بدیهی است پس از انتشار مهلـت مقرر وعدم مراجعه براساس تبصره ۲ ماده ۹قانون اراضی شهری اقدام مقتضی بعمل خواهد آمد در ضمن پلاک مذکور از طرف کمیسیون موضوع ماده ۱۲ قانون اراضی شهری دائر وزیر کشت تشخیص داده شده و درصـورت داشتن اعتراض به نظریه کمیسیون میتوانند در مهلـت مندرج در ماده ۱۲قانون اراضی شهری برای اعتـراض استفاده نمایند .
تاریخ انتشار نوبت اول ۶ر۲ر۶۲ تاریخ انتشار نوبت دوم ۲۲ر۲ر۶۲
بنیادمسکن انقلاب اسلامی مرودشت، شهربانی مرودشت
آـ۲۴۸۶

نیازمندیهای اطلاعات
تلفنی آگهی میپذیرد
۳۱۱۰۷۱-۸۳

بسمه تعالی
آگهی مجمع‌عمومی‌شرکت تعاونی‌فروشندگان چرم ولوازم کفش
بدینوسیله مجمع عمومی این شرکت جهت تصویب سود و زیان وتقسیم سود عملکرد سال ۱۳۶۱ و تعیین تکلیف هیات مدیره و پاره‌ای‌ازمسائل در روز یکشنبه‌مورخ ۸ر۳ر۱۳۶۲ از ساعت ۳ الی ۶ بعد از ظهر در بازار پاچنار مدرسه شیخ عبدالحسین تشکیل میگردد ، لذا از کلیه اعضاء این شرکت دعوت میگردد که جهت تصویب ترازنامه عملکرد سال ۱۳۶۱ حضور بهمرسانید .
هیئت مدیره شرکت تعاونی چرم‌و لوازم کفش تهران
آـ۷۸۰

بنام خدا
آگهی دعوت به‌همکاری
سازمان نقشه‌برداری جهت اجرای برنامه‌های‌ژئودزی کشور تعدادی فوق دیپلم ، لیسانس و فوق لیسانس در رشته نقشه‌برداری را به همکاری دعوت مینماید .
داوطلبان میتوانند تاپایان روز پنجم خرداد۶۲همه روزه در ساعات اداری جهت دریافت و تنظیم پرسشنامه مربوطه به مدیریت امور اداری سازمان واقع در میدان آزادی ـ خیابان معراج مراجعه نمایند .
م الف ۴۴۰۷
حسین مصدق‌خواه
رئیس سازمان نقشه‌برداری‌کشور
آـ۱۱۸۷۴

بسمه تعالی
آگهی استخدام
استانداری آذربایجان شرقی جهت خدمت در شهرهای مراغه ، مشگین‌شهر ، اهر ، میانه ، اردبیل ،پارس‌آباد ، خلخال ، هشترود ، مهندس راه وساختمان با مـدارک تحصیلی لیسانس یا بالاتر وتکنیسین راه و ساختمان بـا مدارک تحصیلی فوق‌دیپلم بصورت خرید خدمت استخدام مینماید علاقمندان میتوانند جهت ثبت‌نام و کسب‌اطلاعات بیشتر تا آخر وقت اداری روز ۱۹ر۳ر۶۲ به دفتـــر استانداری آذربایجان شرقی مراجعه فرمایند .
۲۸۳ـم‌الف
معاون عمرانی استانداری ـ عبدالعلی زاده
آـ۲۴۸۹

بسمه‌تعالی
آگهی تملك اراضی شهری شهرستان مرودشت
جهاد سازندگی مرودشت واداره برق منطـقه‌ای مرودشت در اجرای قانون اراضی شهری وبا توجه بـه ماده ۴۴ آئین‌نامه اجرائی قانون مذکور اصل تملك اراضی پلاک ۱۸ فرعی از ۱۰۰ اصلی واقع در بخش ۵فـارس قطعه ۲ موسوم به پشتیجان بمساحت ۷۰۰۰۰ مترمربـع (۱۰۰۰۰ مترمربع برای جهاد سازندگی و ۶۰۰۰۰ متـر مربع برای اداره برق) واقع در شمال فرمانداری را دارند باطلاع کلیه مالکین وصاحبان سایر حقوق مربوطه بـه پلاک مذکور میرساند ظرف مدت پانزدهروز پس از انتشار آخرین آگهی با همراه داشتن کلیه مدارک جهت واگـذاری زمین‌خود به نمایندگی اداره کل زمین شهری واقـع در مرودشت مراجعه نمایند این آگهی در دو نوبت بفاصلـه ده روز انتشار میابد ، بدیهی است پس از انتشار مهلـت مقرر وعدم مراجعه براساس تبصره ۲ ماده ۹قانون اراضی شهری اقدام مقتضی بعمل خواهد آمد در ضمن پلاک مذکور از طرف کمیسیون موضوع ماده ۱۲ قانون اراضی شهری دائر وزیر کشت تشخیص داده شده و درصـورت داشتن اعتراض به نظریه کمیسیون میتوانند در مهلـت مندرج در ماده ۱۲ قانون اراضی شهری برای اعتراض استفاده نمایند .
تاریخ انتشار نوبت اول ۶ر۲ر۶۲ تاریخ انتشار نوبت دوم ۲۲ر۲ر۶۲ .
جهاد سازندگی واداره برق مرودشت
آـ۲۴۸۵

بسمه‌تعالی
آگهی مناقصه
مرکز توسعه صادرات ایران در نظر دارد ایزولاسیون تعدادی از سقف های سالن های نمایشگاهی که حدوداً بیست هزار متر مربع میباشد را به مناقصه بگذارد از شرکت های پیمانکار دعوت میشود حداکثر تا تاریخ ۲۹ر۲ر۶۲پس از بازدید از محل پیشنهاد خود را در پاکت های دربسته بـه دبیرخانه مرکز تحویل و رسید دریافت دارند.
آدرس: محل دائمی نمایشگاه‌های بین‌المللی‌ایران ـ بزرگراه دکتر چمران
م‌الف ۴۴۰۸
آـ۱۱۸۶۷

آموزشگاه آرایش آیدین
جهت دوره جدید هنرجو میپذیرد
ولی عصر بعد از میدان ونک‌کوچه‌کوشیارانتهای‌کوچه ۶۸۵۶۲۵
آـ۱۱۸۶۹

شما مکلفید از این جمهوری اسلامی دفاع کنید .
« امام خمینی»

آگهی تملك زمین
بدینوسیله باطلاع آقایان ضیاء و جعفر و حسین و محمد حسن و بانو آغابیگم شهرت همگی امامی نجفـی دهکردی وراث مرحوم سید محمد باقر و بانو صدیقه‌بیگم آل ابراهیم ورثه نامبرده مالکین قطعه زمین به مساحت۱۶۱۶ متر مربع واقع در بلوار آیت‌الله کاشانی شهر کرد جنب منازل و انبار اداره برق ناحیه چهارمحال و بختیاری از اراضی معروف به امامیه پلاک ۶۷۱ـ اصلی میرساند جهت واگذاری ـ میزان مالکیت خود ظرف ۱۰ روز از انتشار دومین آگهی باداره برق ناحیه چهارمحال و بختیاری‌واقع در خیابان دکتر شریعتی شهر کرد مراجعه نمایند . درغیر اینصورت طبق مقررات به قائم مقامی‌مالکین سند انتقال‌تنظیم خواهد شد . در ضمن نظریه کمیسیون ماده ۱۲ بر روی زمین فوق‌الذکر بایر میباشد .
تاریخ انتشار اولین آگهی ۲۲ر۲ر۶۲
تاریخ انتشار دومین آگهی ۱ر۳ر۶۲
برق‌ناحیه چهارمحال و بختیاری غلامرضا شکرچی‌زاده
آـ۲۴۸۸

بسمه‌تعالی
آگهی مزایده
شرکت کشاورزی لاله‌باغ گرگان تعداد ده هکتار باغ قطره طلا و هشتادهکتارباغات سیب‌خود را پیش فروش می‌نماید طالبین می‌توانند با مراجعه و بازدید از باغات مذکور پیشنهادات خود را به شرکت تسلیم نمایند مهلت‌از تاریخ انتشار آگهی در مورد قطره‌طلا بمدت‌پنج روز و در مورد سیب یک ماه می‌باشد.
آدرس گرگان ـ خان‌به‌بین ـ شرکت کشاورزی لاله‌باغ
آـ۲۲۶۶

آگهی مزایده
یک شرکت ساختمانی وابسته‌به بنیادمستضعفان‌مقداری اتصالات چدنی و درب و پنجره پروفیل ساخته شده خودرا جهت فروش به مزایده میگذارد .
متقاضیان با تلفن ۲۹۴۸۴ و ۳۸۶۶۵ اصفهان تماس حاصل نمایند .
آـ۲۴۹۲

بسمه‌تعالی
آگهی دعوت
آقای علی اصغر تقوی ،فرزند محمود ،بشماره‌شناسنامه ۱۲۶ صادره از سبزوار، خواهشمند است جهت ادای پاره‌ای توضیحات ظرف ده روز از تاریخ درج این آگهی‌به دبیرخانه هیئت بدوی بازسازی نیروی انسانی وزارت‌امور اقتصادی و دارائی مراجعه فرمائید. عدم حضورشماموجب صدور رای غیابی خواهد بود.
م‌الف ۳۳۶۰
آـ۱۱۸۷۳

جاذبه‌ها و دافعه‌ها در راستای انقلاب اسلامی افغانستان (۵)

تنها «خط امام» می‌تواند به نهضت اسلامی افغانستان جهت بدهد

نوشتهٔ سید مهدی هاشمی

روحانیون متعهد ودلسوز افغانی چنانچه خارج ازجوهای ساختگی و یاحب و بغض‌های قبیله‌ای و یاالقائات عربستانی و پاکستانی بخواهند یک اندیشه سالم و اسلامی را بر انقلاب حاکم گردانند ، تنها راه آن پایه ریزی تفکر خط امامی است

مسئولیت انتقال مبانی خط امام توسط روحانیت مبارز افغانستان و به جریان انداختن اهداف آن درگیرودار مبارزات حق‌طلبانه ملت محروم آن دیار ، از جمله مسائل حیاتی به شمار می‌رود و روحانیت متعهد افغانستان نباید لحظه‌ای در راه ایفای این نقش عظیم درنگ نماید.

بسم‌الله الرحمن الرحیم

یکی دیگر از رسالت های خطیر روحانیت مبارز در افغانستان انتقال مبانی خط امام می‌باشد که درمیان مسئولیت های انقلاب اسلامی ازهمه خطیرتر و دشوارتر است .

مسلما طرح این بحث برای آندسته از خوانندگان افغانی این سلسله مقالات که از افشای برخی اسرار انقلاب افغانستان نگران شده‌اند وبا پاره‌ای روشنفکران ناسیونالیست افغانی که‌صدور انقلاب‌را صدور ارتجاع تعبیر میکنند، خوشایند نیست وچه بسا بکمک بعضی خطوط منحرف داخلی افغانستان که سخت اسیر قدرت شده‌اند دست‌به ماجراجویی هائی بزنندکه جو موجود را آشفته سازند .

در حقیقت مخاطب اصلی این مقالات که مشوق ما بوده و هستند، نیروهای متعهد و مخلص و متدین افغانی می‌باشند که در صفوف روحانیون جوان و دانشجویان و کارگران مهاجر به کمیت زیادی یافت می‌شوند و امید آینده انقلاب اسلامی نیز در چهره های پرفروغ و نورانی آنان منعکس خواهد شد.

هرچند پاره‌ای محافل زیرزمینی فتنه‌گر دروغ‌پرداز وابسته به ستون پنجم داخلی افغانستان که زیرنقاب دین و روحانیت پنهان شده، ازاین نوشته‌ها سخت به وحشت افتاده و تلاش مذبوحانه‌ای را آغاز نموده تا بلکه از مسائل داخلی ایران کاسه لیسی کنند، ولی این فریب خوردگان باید مطمئن باشند که‌این افشاگریها در سطح وسیعی ادامه خواهد یافت و اسناد سری و مرموز باندهای خرابکار و مزور باطلاع عموم خواهد رسید «لیحیی من‌حی عن بینه ویهلک من هلک عن‌بینه».

نخستین شخصیتی که درانقلاب اسلامی «خط امام» را مطرح ساخت استاد بزرگوار مرحوم شهید حجت‌الاسلام والمسلمین محمد منتظری بود که در سالهای اختناق در برابر خطوط ملی‌گرا و لیبرال و محافظه‌کار خط امام رابا صراحت مطرح ساخت .

اکنون خط امام باگذشت چهار سال از پیروزی انقلاب اسلامی، بصورت یک ملاک کلی و معیار عملی سنجش‌ها، ارزشیابی‌ها وبالاخره تنها سوژه‌ای درآمده که دوستان و یاران انقلاب در جبهه داخلی و دشمنان در بیرون مرزها برسرآن به بحث و تحلیل از یکسو و توطئه و بندوبست از سوی دیگر نشسته وهمچنان تلاش پیگیری دراین صحنه مشاهده می‌گردد.

دوستداران امام و خط او در داخل تاکنون تفاسیر گوناگونی ازخط امام ارائه نموده‌اند که هرکدام نشات گرفته از میزان فهم و درک آنان از مشی فکری و عملی امام و برداشت از مواضع و تفکرات آن حضرت است. دشمنان انقلاب نیز برای تضعیف و انهدام این‌خط مبارک هرکدام بشیوه‌ای متوسل‌شده‌اند تابلکه در کشاکش تضادهای موجود در جهان ومنطقه این خط الهی را به انزوا و انفصال کشانده ویاحداقل مخدوش و ناتوان سازند. اختلاف سطح تفاسیری‌که دوستداران امام ازخط معظمله نموده‌اند به اندازه‌ایست که اصولا در یک جمع‌بندی نمی‌گنجد . در پاره‌ای تعبیرات از خط امام، هواهای نفسانی احزاب و گروه های اسلامی و غیراسلامی ویا کیش شخصیت برخی اشخاص نیز بچشم می‌خورد .

علاوه براینها امکان دارد خط امام بعنوان خط حاکم در جمهوری اسلامی آسیب‌هائی را ازبابت ضعف های ارگانهای جمهوری اسلامی در مرحله برنامه‌ریزی و تصمیمگیری عملی دیده ودر بازشناسی چهره‌ملکوتی این خط اصیل دربین توده‌های محروم از این بابت قصورها یاتقصیرهائی احیانا صورت گیرد ومثلا لغزش های انجام شده در برخی ارگانها و نهادهای دولتی و انقلابی بحساب خط امام گذارده شود که باید هوشیار بود. طبیعی است هنگامی که از خط امام بعنوان خط حاکم در نظام جمهوری اسلامی موجود سخن می‌رود، باید توجه داشت که خطوط دیگری در جامعه وجود دارند و گاهی خود را مطرح می‌کنندکه درمیان تمامی آنهاتنهایک خط حاکمیت بحق‌یافته ومورد اطاعت همگان میباشد. در این حالت نباید غفلت کردکه سایر خطوط موجود کمابا احیانا زمانی حاکم بوده و امروز منزوی شده‌اند مانند خط ملی‌گراها و لیبرالها و یا جریاناتی که‌هوس حاکمیت‌در سرمی‌پرورانند ولی قدرت‌و جرات‌آنرا نداشته، یا میان مردم پذیرش‌چندانی ندارند مانند خط اسلام آمریکائی و رفاه طلب یا خط روشنفکرگرائی که بمنظور کسب وجاهت ملی و مشروعیت مکتبی و مردمی خود را زیر نقاب خط امام پنهان ساخته و با اشک تمساح بر انقلاب اسلامی ریختن و یقه چاک زدن‌برای خط نظام اسلامی درآینده خود را خط امامی دوآتشه معرفی نموده‌اند تاجامعه رابه اشتباه اندازند. خط امام برای انقلاب اسلامی‌یک قید توضیحی است نه توضیحی و بیانگر اینکه انقلاب اسلامی بدون خط ویابدون خط امام قابل قبول‌نیست. اطلاق خطامام برمجموعه‌ای ازپندارهای بظاهر اسلامی توام بـا پـاره‌ای اصطلاحات علمی و فقهی بهمان اندازه از حقیقت دور است که جریانات مارکسیستی مانند حزب خائن منحله توده و منافقین خلق بخواهندخط خود را مدافع خلق‌ها و توده‌ها قلمداد نمایند، همانگونه که در سال ۶۰ مشاهده نمودیم کادر های بالای منافقین مدعی خط امام شده بودند و تا این اواخر حزب ننگین توده در نشریات خود پیرامون خط امام داد سخن میداد!

اصولا انقلاب بدون خط ورسم مشخص و پایگاه اعتقادی و عملی خاصی قابل‌تصور نیست و پذیرفتن چهارچوبهای فکری در امور رهبری نهضت و مواضع و عملکرد واهداف و خط مشی آن از ضروریات انکارناپذیر است.

اگر احیانا برخی از مدعیان روشنفکری مذهبی یا خشکه مقدسهای نهروانی نسبت به انقلاب‌بی‌خط سخن‌می‌گویند، نه اینکه در تصورات آنان چنین باوری وجود داشته باشد، بلکه آنان انقلاب را بدون خط تفسیر میکنند تا برای بحاکمیت رساندن خط خاص خود مانعی برسرراه نداشته باشند.

اصولا خط هر انقلابی ، نشات‌گرفته از خط رهبری نهضت است.

در افغانستان اسلامی که اکنون بنابه اقتضای شرایط سیاسی منطقه و داغی بازارجنگ مرز های ایران- عراق ، بنظر میرسد در یک بن‌بست سیاسی قرار گرفته و درمحافل مربوطه کمتر سخن از آن بمیان می‌آید، خط امام از هر خط و جریان دیگری بیشترمطرح است و بیشترین‌توطئه‌ها نسبت به براندازی آن صورت میگیرد. از اینرو طرح مسئولیت انتقال مبانی خط امام توسط روحانیت مبارز افغانستان و بجریان انداختن‌اهداف آن درگیرودارمبارزات حق‌طلبانه ملت محروم آندیار از جمله مسایل حیاتی و غیرقابل تردید بشمار رفته و روحانیت متعهد افغانستان نباید لحظه‌ای در راه‌ایفای این نقش‌عظیم درنگ نمایند.مخصوصا در این روز های اسف‌انگیزی که دشمن غدار با بهره‌گیری از معدود روحانیون ناآگاه و غیرمتعهد در افغانستان ، یک سلسله جوسازیهای توطئه‌آمیز را شروع کرده و باقداست بخشیدن به‌برخی چهره‌های کاذب روحانی در کسوت مقدس روحانیت، سعی در بانزواکشاندن چهره‌های پرفروغ روحانیون دلسوز و مخلصی دارد که همواره در سنگر خونین دفاع از اسلام و ملت محروم تاکنون ایثارگرانه با روسیه ملحد و منافقین بظاهر خلقی‌جنگیده‌و همچنان می‌جنگند.

در چنین روز های غم‌انگیزی اگر حتی یک روحانی مبارز در صحنه انقلاب افغانستان بیشتر نباشد وظیفه‌دارد تاسرحد امکان برای تحقق بخشیدن به آرمانهای خط امام فریاد زده و تلاش کند و گرنه مرتکب گناه کبیره‌ای شده که در پیشگاه خداوند بزرگ قابل‌عفو و اغماض نمی‌باشد.

لذا با اعتقاد ما محتوای ارزشی تجلیل از روحانیت و قداست‌بخشیدن به حضور روحانیون در صحنه انقلاب اسلامی تنها در نحوه ارتباط با خط امام و برداشتن‌و‌انع عملی تحقق عینی آن در بین انسانهای محروم این قرن‌می‌باشد.

خط امام در یک تعبیر علمی و مکتبی عبارتست از جریاناتی که مبداء آن در غیب این جهان ، عالم‌معنویات مطلقه، گستره پاکی‌هاوقداست‌هابه‌سلسله‌ممتدتفکرالهی پیوند خورده و حامل امانت‌خدادر زمین و دربرگیرنده سیستم فکری‌پیامبربزرگوار اسلام‌حضرت محمدبن‌عبدالله(ص) و ائمه‌معصومین علیهم‌السلام در پایه‌گذاری آیین آسمانی توحید و مدیریت آن در راستای حکومت سیاسی برمردم متدین بمکتب در طول عمر پربرکت این‌دین میباشد. درنقطه مبدئی این خط، امام امت شخصا حامل مسئولیتها و برجستگیهای لازم آن و صفات و خصلت هایی است که در وجود نازنین ائمه هدی و خصوصا حضرت ولی‌عصر امام‌زمان ارواحنا وارواح‌العالمین له‌الفداء بچشم می‌خورده است (البته واضح‌است که صفت‌عصمت ازاین قاعده مستثنی میباشد).

منتهی‌الیه این خط درمیان جنب‌وجوش و فعل‌و انفعالات جریانات سیاسی حاکم برقرن‌و عصرما ، تعادلی سازنده و متین را دربر دارد که یک جلوه آن حاکمیت سیاسی- اجتماعی یک جریان سالم و انقلابی هوادار محرومین و ستمدیدگان این زمان میباشد.

مجموعه این دو نقطه (ابتدا و انتها) را میتوان به یک سلسله جاذبه‌ها و دافعه‌ها در خط امام تفسیر نمود که ما در این مقاله باندازه استطاعت فکری خودمان پیرامون آن به بحث‌و تحقیق و نگارش می‌نشینیم:

فصل اول جاذبه های خط امام:

منظور ما از جاذبه‌ها عناصر اصلی و حقیقی‌تشکیل‌دهنده جریان فکری خط امام است و هم جریانات موجود معاصری که بنحو مثبت در صحنه بین‌المللی و منطقه دراثر سلطه استکبار نتوانسته رشد جالبتوجهی نماید و اجبارا در ضعف و ناتوانی به حیات خود ادامه میداده و خط امام باعث احیاء ورشدو شکوفایی‌آن گشته است.

جاذبه - چگونگی رهبری:

رهبری حرکت امت محمدیه در دیدگاه خط امام یک نوع رهبری ویژه و ممتازیست که در هیچیک از مکاتب‌و‌ادیان و ایدئولوژیها سابقه نداشته‌و ندارد بجز اسلام آنهم در طرز تلقی خاصی که خط امام از آن دارد . این نوع‌رهبری ممتاز جامع سه اصل مهم است :

واژه اسلام فقاهتی به اسلامی اطلاق می‌شود که فقهائی آگاه به زمان، مدیر و مدبر و شجاع در طول تاریخ حافظ و حامل آن بوده وامروز در چهره پاک امام امت ، خمینی بت‌شکن تجلی نموده که از بارزترین‌خصوصیات این اسلام مبارزه با استکبار جهانی در کلیه‌چهره‌هاست

۱- مرجعیت تقلید
۲- زعامت سیاسی
۳- اسوه اخلاقی

سه اصل مزبور درواژه زیبای ولایت فقیه که امروز یکی از اصطلاحات رایج و پربار انقلاب اسلامی است به یکدیگر پیوند مکتبی و عقیدتی خورده است به تعبیرروایات رسیده از ائمه معصومین علیهم‌السلام فقیه عالم به کل‌اسلام، پاسدار دیانت مقدسه ، ستیزگر با هواهای نفسانی،که‌دربرابر دستورات خدا فرمانبر بوده و نفسش را چنان متعالی‌تربیت کرده باشد که در برابر جاذبه های‌منفی زندگی استواربوده باشد. چنین فقیهی با دارا بودن ویژگی آگاهی سیاسی به زمان خویش و شجاعت در تحقق بخشیدن‌به‌آرمان های اسلامی لایق‌ترین شخصیت رهبری امت است که مردم باید در مسائل فرعیه از وی تقلید کرده و هم زمامدار واقعی جامعه‌او خواهد بود ودر عین حال معلم علمی‌و‌عملی اخلاق اسلامی میباشد .

(چنانچه خوانندگان خواسته باشند بمنابع زیرمراجعه کنند :

بحارالانوار ۲ر۱۲۱ - غررالحکم ۱۳۶- کافی ۱ر-۴۷- احتجاج ۲ر۵۳- وسایل‌الشیعه ۱۸ر۹۴-۹۵)

براین اساس ، اینگونه رهبری با ارتباط خاص‌فکری که با امام زمان «عج» دارد وباشناخت جامع و کامل از مکتب و تهذیب نفس ممتازی که برای او حاصل میشود خواهد توانست بر مبنای اسلام فقاهتی (به تعبیر امام‌امت) مصالح حقیقی امت را در ابعاد سیاسی - فرهنگی- اقتصادی وغیره تامین نموده ،بگونه‌ای که با نظام عدل الهی که‌در کتاب و سنت به عنوان یک آرمان حکومتی پیش بینی شده منطبق باشد . خواننده عزیز توجه دارد که واژه اسلام فقاهتی در این رابطه به اسلامی اطلاق میگردد که فقهاء آگاه به زمان مدیر و مدبر و شجاع در طول تاریخ‌حافظ و حامل آن بوده و امروز در چهره پاک امام امت خمینی بت‌شکن تجلی نموده که بارزترین خصوصیات این اسلام ، مبارزه‌با استکباربین‌المللی در کلیه چهره هاست . چنانچه نوع رهبری در دیدگاه خط امام به ترتیبی که ذکر شد اثبات‌گ ددمستلزم یک تفکر ناب سیاسی دیگری نیز خواهد بود و آن عبارت از توام بودن دین باسیاست است ، چه آنکه یکی از مبانی فکری جدائی دین از سیاست که استکبار انگلستان در قرون گذشته پایه نهاده بود ، تفکیک رهبری دینی از رهبری سیاسی بود . نوشته های قلم بدستان مزدور استعمارمملو از لاطائلاتی است که : « دین را به مسجد و حکومت رابه قیصر واگذارید » لذا هنگامی که سه اصل: مرجعیت،زعامت سیاسی و اسوه اخلاقی در یک جریان تبلور یافت ، دین وسیاست همانگونه که خواست خداست‌در یک بسترجریان خواهد یافت . بااین ملاحظه بستر حقیقی رشد ولایت فقیه به بیان مذکور ، جامعه‌روحانیت متعهدو طلاب و اهل‌علم مبارز میباشد که در حوزه های علمیه با تحمل رنج‌و مشقت این امانت الهی را باور کرده و در هر مقطعی این شجره طیبه را به بار می‌نشانند . ولایت فقیه با نیابت عامه‌ای که از سوی حضرت ولی‌عصر اروا‌حناله‌الفداء دارد عامل‌تداوم نهضت انبیاء در زمان غیبت کبری و جلوگیری ازتحجرو رکود مکتب و پیوند اتصال نهضت های محرومین به قیام عظمی و ظهور حضرت مهدی موعود میباشد . اعتقاد به اصل ولایت فقیه در اسلام ، نافی اصول غیر اسلامی‌زیر است : الف - جدایی دین از سیاست ب- توام‌بودن دیانت وسیاست در شکل حاکمیت سیاست در دین . ج- بی‌نیازی از حوزه های علمیه و توسل جستن به سیستم کامپیوتری در تربیت فقها (این اصل‌اخیرا ازسوی برخی عناصرمرموز و مشکوک مطرح شده است) روحانیت مبارز افغانستان کمجزئی لاینجزی‌از کل‌روحانیت اسلام وتشیع است .

در قبال بن‌بست های سیاسی که استعمارگران پیرامون‌مسئله افغانستان بوجود آورده و تنها راه شکستن آن راسازش دو ابرقدرت بر سر مسئله سرنوشت ملت مسلمان‌آن کشور اعلام میدارند چه راهی جز تمسک به اصل ولایت فقیه و پیوستن جدی و گسترده به خط امام دارد ؟ و آیا میتوان دست بسته در کنار این همه حماسه و مقاومت خلق مسلمان افغانستان ایستاد و در قبال این همه فجایع و توطئه و جنایات بی‌تفاوت عبور کرد ؟ و آیا طریقی دیگر جز تحقق تدریجی و عملی خط فکری - سیاسی امام امت درراستای انقلاب اسلامی و مردمی آن کشور وجود دارد ؟مسلما پاسخ منفی است و روحانیون با احساس و دلسوزافغانی چنانچه خارج از جو های ساختگی و یاحب و بغض های قبیله‌ای و یاالقائات عربستانی و پاکستانی بخواهند یک اندیشه سالم و اسلامی‌را بر انقلاب حاکم گردانندتنهاراه‌آن پایه ریزی تفکر خط امامی است . قطعا آنان میدانند که شالوده ریزی خط امام از هم‌اکنون که مبارزات مسلحانه‌و فرهنگی مردم بتدریج شکل میگیرد باید آغاز گرددو درزیرو بم سازماندهی ها و جلب امکانات و آگاه سازی مردم جهان می‌بایست به ریزه‌کاری‌های لازمه خط امام توجه نموده وگرنه مبارزه‌ای که با خطی جز خط امام جریان یابد پس از پیروزی ، نمی‌توان به حاکمیت خط امام در آن امیدوار بود. تذکر یکنکته ظریف را دراین مبحث‌نباید فراموش ساخت کمطرح خط امام وولایت فقیه نبایدباعث رنجش وآزردگی برادران اهل تسنن افغانستان گردد و گمان کنند درشرایط خاص آن کشور حاکمیت و ولایت‌فقیه باعث رشد تضادهای داخلی می‌گردد بلکه‌درآینده‌اثبات خواهد شدکه بموازات اصل ولایت فقیه که‌یکی ازاجزاء خط امام می‌باشد، وحدت‌گرائی بین طوایف مسلمین نیز جزء لاینفک دیگر این خط بشمار می‌رود که علی‌القاعده باید مجموع اجزاء یکمخط را درحاکمیت بحساب آورد تادلهره‌های احتمالی برادران مبارز سنی‌ما بکلی مرتفع گردد .

بازمی‌گردیم به‌اصل مبحث: طرح خط امام درافغانستان باتوجه بمنخستین بعد آن که‌اتحاد مرجعیت ، زعامت سیاسی واسوه اخلاقی است، مستلزم نگرش اصولی‌و تمام عیار بموارد زیر می‌باشد :

الف: امام خمینی دام‌ظله‌العالی در این زمان بنابه تشخیص واعلام اکثریت فضلاء ومجتهدین حوزه های علمیه‌جامع سه‌اصل فوق بوده ومرجعیتی‌دیگر در این زمان‌پذیرفته نیست. روحانیون افغانی باتوجه‌به‌صلاحیت همه‌جانبه امام‌امت وباتوجه‌بجواز عدول باید برادران وخواهران افغانی را بمناسبت‌های مختلف به مرجعیت امام ارجاع داده تاکانال پرورش این‌خط در اعتقادات عامه مردم، مفتوح گردد. گرچه تقلید از سایر مراجع چنانچه باعتقاد شخص مقلد واجد شرایط مرجعیت‌باشد شرعا بلااشکال است، ولی تعدد مرجعیت باخط امام ، چنانچه بخواهیم دراوج تکامل یافته آنرا بنگریم، منافات دارد. مضافا به‌اینکه اکثر مراجع تقلید این زمان‌به‌امامت وزعامت ومرجعیت حضرت امام اذعان و اعتراف‌دارند.

روحانیت افغانستان بامتمرکز ساختن تقلید مردم درمحور امامت، نخستین گام را در جهت تحقق دوشرط دیگر نیز خواهند داشت .

ب- زعامت سیاسی امت برحسب ضوابط مذکور درروایات قطعی‌الصدور وقطعی‌الدلاله در این زمان جز باشخصیت حضرت امام منطبق نمی‌باشد ودر مقایسه باشیوه‌های وارداتی قرن کنونی مانند دموکراسی غربی یا سوسیالیستی شرقی و امثال ذلک، عمیق‌ترین،حکیمانه‌ترین و اصولی‌ترین شیوه رهبری‌است.این رهبری‌تجزیه‌ناپذیراست‌واین گفتار که ازسوی برخی‌جهال‌در افغانستان مطرح شده که رهبری جهان اسلام مخصوص امام‌امت است ولی رهبری افغانستان را ... بعهده دارد، بیشتر بهیک سخن مسخره وخنده‌آور شبیه است . گرایشات موجود درسطح برخی روحانیون افغانستان بهقبیله و نظام بربری آن‌یاحفظ سیادت های محلی بهمراه عقده ناسیونالیزم یاچیزی بنام سیدگرائی‌که‌و اکنش‌های‌متضادی را بدنبال دارد اصولا باحاکمیت خط امام منافات‌دارد.

اعتقاد بحاکمیت این خط دربخش سیاسی ایجاب می‌کند گروهها ونیروهای مبارز افغانی کلیه تبلیغات عمومی، تعیین قمندان وفرمانده، انتخاب مسئولین‌دفاتر نمایندگی خودرا در داخل بدست روحانیون معتقد به ولایت امام‌یا افراد صالح‌معتقد به خط امام بسپارندتامرور جریانات ضد خط امامی منزوی گردند. درعین حال‌دست زدن به یک اقدام جدی تربیت کادرهای معتقد ومومن‌در این شرایط برای افغانستان ضرورت حیاتی دارد تافردا پست‌های انقلاب بدست عناصر سازشکار یا محافظه‌کار نیفتد .

در مبارزات بحق آن‌دیار تقویت بنیه اطلاعاتی‌واجب است تاآز نقشه‌های دشمنان ناپیدا ودوست‌نما برای انحراف خط مبارزه آگاهی عینی پیدا نمود وبموقع‌طرح آنرا خنثی کرد .

ج- اسوه اخلاقی. مقام عارفانه وزاهدانه امام‌امت که معلول یک عمر تهذیب نفس‌وتزکیه اخلاق بودمبرکسی پوشیده نیست. حضرت امام از روزگار جوانی که به صورت طلبه‌ای ساده‌درقم‌می‌زیست فردی مهذب ومتخلق به‌اخلاق اسلامی و درصدد تزکیه وکسب عرفان‌روحی ومعنوی بود ودر خلال بیش‌از ۴۰ سال درس و تمرین وتزکیه ومطالعه امروز اسوه حسنه امت اسلامی‌است.

بیقین هیچیک از شئون ووظایف اسلامی را اهل علم درهر کشوری نمی‌توانند درست ایفا نمایند مگر در سایه تخلق باخلاق حسنه الهی وپرهیز از خودگرائی، حب ذات، قدرت‌طلبی، وریاست‌خواهی،که‌معصوم‌فرمود: «آفة‌العلماء حب‌الریاسه» (غزرالحکم ۱۳۶).

پوشش اخلاق زاهدانه که پرهیز از جنبه‌های‌دنیوی از لوازم آن است درانقلاب اسلامی برای عامه مردم و بخصوص مسئولین کشوری وبه‌ویژه برای روحانیون عظیم‌الشان ازواجب واجبات است ودر این رهگذرتوجه به‌علمای سوء وفسقة العلماء وتعابیری از این دست در روایات جلب نظر میکند .

امام امت علاوه‌بر دوبعد سابق الذکر حائز بعد مهم سوم یعنی الگو بودن اخلاق اسلامی است که اورا نایب امام زمان «عج» درصفات وخصلت‌ها گردانیده و تاسی به آن‌حضرت دربرخوردها، موضع‌گیری‌هاو ظرافتکاری های اجتماعی از زاویه اخلاقی بهترین معلم سازندمروح وشخصیت ما خواهد بود .

در افغانستان بدلایل گوناگون اخلاقیات ناهنجاری مانند تهمت، افتراء، خودگرائی، ترور شخصیت باندبازی، قدرت‌طلبی، سودجوئی از علم ونفوذ اجتماعی و سوء استفاده‌ازاحساسات‌مذهبی‌مردم‌درمیان‌اکثریت روشنفکران واحیانا بین رجال مبارزه وانقلاب شیوع یافته به حدی که برخی انرژی‌های مقدس انسانی بجای صرف درجنگ با استکبار جهانی در تفرقه افکنی‌ها و جنگهای داخلی مصروف می‌گردد.

از اینرو تحقق جلوه‌های روحی وعارفانه حضرت امام‌امت‌درراستای مبارزات حق‌طلبانه محرومین‌افغانستان ازوظایف روحانیت مبارز می‌باشد وطبیعی استکه‌تاخود آنان به‌این انوار ملکوتی منور نباشندقادربه تنویرارواح وافکار دیگران نخواهند شد .

خط امام دربعد ولایت فقیه باتفسیری که ازآن‌بعمل آمد، درمشی عملی حضرت امام خمینی ازسپیده‌دم روز های اول سال ۴۱ تاکنون، در زندان وتبعید و آزادی مشهود وملموس بوده است .

عزم راسخ امام امت ومواضع ثابت وخلل‌ناپذیرو قاطعیت علی‌وارش ومقاومت وصبر وایثار وی درعمق محنتهای اجتماعی سیاسی نموداری از یک خط بهم پیوسته وممتدی است که‌از چهل سال قبل اورا برای امروز اسلام ومسلمین آماده ساخته است .

در حقیقت امام خمینی امانت‌خدا در حوزه علمیه قم بوده که‌درروزهای سیاه و خفقان‌آلود عهدرضاخانی پرورش می‌یافت تادراین زمان انتقام ۱۳۰۰ سال حاکمیت ظلم وجور تاریخرا بنفع شهدا ومظلومین ومقهورین قرون گذشته وآینده روزگار پس‌گرفته، زمینه رابرای ظهور حضرت مهدی «عج» آماده سازد انشاءالله.

جاذبه دوم خط امام مشروعیت مبارزه مکتبی:

همانگونه که‌می‌دانیم انگیزه مبارزات انسان در طول تاریخ بدو نوع تقسیم می‌شده: ۱- انگیزه های عقیدتی ۲- انگیزه‌های غیر عقیدتی .

در بخش انگیزه‌های غیرعقیدتی که اکثریت قریب باتفاق جنگها، درگیری‌ها، مبارزات . کودتاها را شامل می‌شده به‌عواملی چون کشورگشایی، کسب سلطه و حاکمیت، انتقامجوئی، وسیطره برمنافع اقتصادی برمی‌خوریم که علت غائی اکثر حرکت‌های اجتماعی را تشکیل می‌داده است .

ولی حرکت انبیاء علیهم‌السلام از لحظه تولد توحید تاکنون نوعی انقلاب درراه عقیده و بانگیزه اعتقادی بوده است که باهیچیک از پدیده‌های مادی فوق‌الذکر نه‌قابل کنترل بوده ونه قابل اشباع .

در انقلابهای عقیدتی نبرد باظلم واستثمار وفقر و بردگی به دلیل قباحت ونفرتی است که در نفس امور بالا نهفته است و تازمانی که جریان عملی آنها از متن‌زندگی انسانها محو نگردد مبارزه عقیدتی استمرار خواهد داشت، حتی اگر بظاهر حکومتی نصیب مجاهدین و انقلابیون‌شود دست از مبارزه‌خویش برنمیدارند. این طبیعت‌لاینفیرحرکتهای مکتبی و عقیدتی است .

برخلاف انقلابهای غیر عقیدتی که در آن مبارزه با ظلم و استثمار و فقردرحد یک شعار مطرح است و همینکه انقلابیون باهداف خود نایل گشتند و حکومتی تشکیل دادند و سلطه سیاسی را قبضه نمودند کلیه شعارهای قدیمی را فراموش کرده و احیانا خود بصورت یک ستمکر مدرن و جدید تبدیل میگردند .

اکنون فرصت مناسبی برای برشمردن وجوه تمایز مبارزات عقیدتی و غیر عقیدتی نیست ولی بطور اجمال باید دانست که علاوه بر آنچه‌گفته شد ضوابط صلاحیت‌ها در دو نوع مبارزه سابق‌الذکر تفاوت بسیار دارد . معقول‌نیست در انقلابهای مکتبی افراد بمجرد نفوذ خطی و اجتماعی و برخورداری از قدرت و یا توان ظاهرسازی ، به پست‌های عالیه گمارده شوند. عینی‌ترین الگوی حکومت اسلامی عهد رسول اکرم (ص) و دوران حکومت‌علی‌بن‌ابیطالب (ع)است.

جمهوری اسلامی ایران‌نیز میرود تا به‌حکومت اسلامی تبدیل شود و معیار «ان‌اکرمکم عندالله اتقیکم» را عملا تحقق بخشد .

درانقلابهای عقیدتی‌مقصد عالی‌و غائی‌مجاهدین‌فراهم‌ساختن موجبات رضایت حق‌تعالی با انجام فریضه دینی جهادی‌است که چنانچه همگی به شهادت برسند باز اطلاق کلمه شکست‌بر حرکت آنان غلط است. درحالیکه حرکتهای غیر عقیدتی‌برای زنده ماندن و حکومت کردن تلاش‌کردمو هرگاه جان‌خویش را از دست دهند آن را خسارتی بزرگ تلقی میکنند .

واژه فی‌سبیل‌الله در بیش‌ازصد مورد از قرآن کریم بیانگر ابعاد گوناگون یک حرکت صددرصد عقیدتی و الهی میباشد که خداوند مشروعیت جهاد را به آن مقید ساخته است.

ایمان و اعتقاد به عمل جهادی در هر مرحله از لوازم اجتناب‌ناپذیر مجاهدین فی‌سبیل‌الله میباشد و هرگاه قلب‌آنان از اعتقاد راسخ و ایمان پایدار بموضع‌سیاسی یاعمل جهادی تهی گردد آغاز شکست نهضت محسوب میشود، هرچند

بقیه در صفحه ۱۱

چند پیشنهاد برای رفع کمبود گوشت

بسم‌الله‌الرحمن‌الرحیم

از آنجا که هدف مسئولین اجرای مسئله رسیدن کالا از تولید به مصرف است این بنده هم بنوبه خود در ارتباط با حرفه‌ام (فروش گوشت)طرحی ارائه می‌دهم که‌امیدوارم توسط مسئولین مربوطه به اجراء گذاشته شود .

این طرح در شش مرحله بشرح زیر ارائه میشود :

مرحله اول : جهاد در کنار میدان کشتارگاه موسسه‌ای تشکیل دهد و به مسائل دام رسیدگی کند و اعلام نماید کسانی که در اطراف تهران گوشت تازه میفروختند با در دست داشتن سوابق سال ۱۳۵۶ در روز های مشخص‌بیایند و خود را به این نهاد معرفی نمایند . سپس مسئولین‌جهاد به کسانیکه سوابقشان در بیرون از میدان کشتارگاه باشد کارت بدهند و از دادن کارت به افرادی که ادعا میکنند ما سال های سال در واسطه‌گری و عامل فروش و چوبداری اشتغال داشته‌ایم خودداری کنند .

البته در رسیدگی به کار این عده دولت میتواند به آنها گوساله و گوسفند برای پرواربندی بدهد . پس این آقایان میتوانند از طریق پرواربندی امرار معاش نمایند و دلالی و چوبداری را کنار بگذارند . با اجرای این مرحله اولا دست واسطه ها قطع ، و از کشتار بی‌رویه‌جلوگیری میشود . برای اجرای مرحله اول اجرای این نکات‌ضروری است : برای قصابی هایی که در کوهپایه ها هستند و رساندن گوشت به آنها با مشکلاتی روبرو است بهتر است دامپزشکانی که در کشتارگاه مشغول خدمت هستند دام های اینها را تا آنجا که ممکن است معاینه کنند و مسئولین از اینها راسی ۱۰۰ ریال برای خرج دامپزشک بگیرند و علامتی مخصوص در یک جای بدن حیوان بزنند . افرادی که گوسفند برای ذبح میبرند ،مالیات پزشکی‌اش رابپردازند وبه هیچ‌عنوان حق نداشته باشند دام های ماده را ازمیدان خارج نمایند . مگر میشهایی که برای نگهداری دیگر قابل استفاده نباشند ، آنهم به دستور آن نهاد .

مرحله دوم - تادامدار از نظرعلوفه دام تامین نشود از وی نمیتوان توقع داشت که دامش را در اختیار دولت قرار دهد . ولی تا آنجا که بنده اطلاع دارم به یک عده از پرواربندان علیق داده میشود چون پرواربند اگر سودی برد مجددا دام تهیه میکند و پرورش می‌دهد و اگر چنانچه ضرر کرد مرحله بعد دیگر دام در پروار بندش نمی‌بندد حال آنکه این کار درست نیست ،چون دامدار خرده پا که تولید دام می‌نماید و حرفه‌ای میباشد میتواند جوابگوی گوشت مملکت باشد نه پروار بند .

جهاد باید آمار هر روستا را بگیرد و ترتیبی بدهد که هر روز یک کیلو جو به هردام داده شود .

بدین دلیل که دامدار از نظر علیق وقتی کمخاطر جمع شد ، دیگر بره ماده یا میشی را که ۳ شکم زائیده به بازار عرضه نمی‌کند و در نتیجه تولید دام بالا میرود .

در این مرحله ، باین نتیجه میرسیم : که بامحاسبات در چند روز می‌توانیم آمار دام سطح کشور را بدست آوریم ، همچنین دامدار بخاطر نداشتن آذوقه بره ماده‌ای را که میشود حدودا ۶ سال از آن استفاده کرد به بازار عرضه نمی‌کند ونیز دامدار با داشتن‌علیق بیشتر میتواند از ۶۰ درصد دام های داشتی دوبار تولید نسل کند .

مرحله سوم -

اگر مراحل قبلی باجراء درآید دیگر چوبدار وجود ندارد و دامدار میتواند دام خودش‌رابهر شهری که دلش میخواهد ببرد و طبق نرخ عادلانه‌به بازار عرضه کند.چون در مراحل قبلی ذکر شد که خریدار با مجوز یعنی کارت می‌تواند وارد میدان شود، در معامله شماره شناسنامه فروشنده و خریدار و نام میدان و مهر جهاد منطقه در فیش ذکر میشود. دامدار این فیش رامی‌برد به روستایش و به جهاد روستا ارائه می‌دهد.

در بعضی مواقع دامدارانی هستند که میخواهند میش داشتی و بره ماده بفروشند. در این مورد مسئولین امر موظفند ، دامها را خریداری نمایند و در اختیارافرادی قرار دهند که درخواست وام دامداری کرده‌اند.

مرحله چهارم - برای پرواربندی، افراد به جهاد مراجعه و جهاد سالن دامداری آنها را بازدید نماید تا متوجه شود که چه‌اندازه و چند راس جا برای نگه‌داشتن پرواربندی وجود دارد. سپس نامه‌یی در اختیار فردقرار دهد و وی با مراجعه به میدان نامه را به ماموران‌نشان‌داده و داخل میدان شده و خرید خود را برای پرواربندی‌می‌نماید. بعضی مواقع افرادی هستند که احتیاج بهدام ماده دارند. این افرادهم می‌توانند به جهاد منطقه مراجعه‌نمایند و نامه‌یی برای خرید دام ماده خواه میش، خواه برماده نمایند. جهاد نامه‌ای در اختیارشان قرار می‌دهد و افراد با مراجعه به جهاد، می‌توانند دام ماده از میدان خارج نمایند.

مرحله پنجم- در مراحل بالا این‌شرایط‌مختص‌گوسفند بود، و برای گاوهم همین ترتیبات و شرایط می‌تواند بوجود آید. با این تفاوت که روزانه بهر گاویاگوساله، چهار کیلوآرد جو یا خوراک مخلوط داده شود.

مرحله ششم- در این مرحله میپردازیم به نحوه‌توزیع گوشت. تا آنجائیکه اینجانب اطلاع دارم در تهران دونوع فروشگاه دولتی وجود دارد، یکی بنام شهر و روستا و یکی تعاونی سپه. البته، می‌توان از دامدار با نرخ عادلانه گوسفند زنده خریداری کرد، که این کار را جهاد می‌تواند انجام دهد و در اختیار سازمان گوشت بگذارد.

با توجه به اینکه دامداری کار پرزحمتی است،تهیه علیق توسط دولت، دامدار را تشویق می‌کند که به این کار ادامه دهد، ضمنا اگر بخواهیم دام را ارزانتر از دامدار خریداری نمائیم، برای دامدار صرف ندارد و ما همیشه با کمبود گوشت مواجه هستیم آنوقت باید ارز را از این کشور خارج نمائیم که تا اندازه‌ای گوشت کشورمان تامین شود. چقدر خوب است ما گوشت را در اختیار افراد حرفه‌ای قرار دهیم که به نرخ معقولی بفروشند و این‌نرخ در تمام سطح کشور اجراء شود و تغییر نکند.

اگر این طرح اجراء شود، ما بعد از ۵ الی ۶ سال می‌توانیم در زمینه تولید گوشت موردنیاز خودکفا باشیم.

قاسم شاهانی

در جلسه علنی روز سه‌شنبه مجلس شورای اسلامی

بررسی جزئیات طرح تأسیس وزارت اطلاعات ادامه یافت

گزارش مجلس

صبح روز سه شنبه مجلس شورای اسلامی تشکیل جلسه علنی داد، در این جلسه که‌بریاست حجت‌الاسلام و المسلمین هاشمی رفسنجانی تشکیل و بریاست آقای محمدیزدی (نایب رئیس) ادامه یافت، پس از تلاوت آیاتی چند از کلام ا... مجید ابتدا آقایان محمد جعفر پنجانی نماینده مردم لنگرود، علی‌بابا بابایی نماینده مردم اسفراین عباس دوز دوزانی نماینده مردم تبریز و عطاءا... مهاجرانی نماینده مردم شیراز بعنوان ناطقین‌پیش از دستور سخن گفتند. آنگاه مجلس وارد دستور شد و بررسی‌جزئیات‌طرح تاسیس وزارت اطلاعات کشور که در جلسه‌قبل آغاز شده‌بود را ادامه داد. مشروح مذاکرات دیروز مجلس در زیر از نظرتان میگذرد:

نطق پیش از دستور

سخنان محمد جعفر پنجانی نماینده مردم‌لنگرود

اولین سخنران پیش از دستور جلسه علنی روز سه شنبه مجلس، محمد جعفر پنجانی نماینده مردم لنگرود بود که پس از تبریک عید سعید مبعث به حضور مقدس امام زمان (عج) و نایب برحقش امام خمینی و امت شهید پرور ایران طی سخنانی گفت:

امیدواریم‌سالی که پیش داریم، سال دست یابی به پیروزیهای بیشتر باشد و از برکت این بعثت و این انقلابی که نشئت گرفته از بعثت و انقلاب رسول الله(ص) است، همواره بسان خود رسول الله (ص)موانعی که در سر راه انقلاب است، بسان گذشته از پیش پای امت‌قهرمان برداریم. موانعی که در آن دوران سیاه و تاریکی که ابر قدرتها مثل امروز جهان را به دو بلوک شرق وغرب تقسیم کرده بودند و پیامدهای منفی آن اعمال ظالمانه در طول چهارده قرن کشیده شد و نمودهای عینی آنرا ما امروز باز در کل جهان مشاهده میکنیم.

یکی‌از نمود های عینی کهما قبل و بعد از پیروزی انقلاب باآن روبرو بودیم و وقت مارا مصروف کرده بود و عزیزان زیادی را از دست ما گرفت، دو حرکت ارتجاعی و خائنانه و ماتریالیستی همین شرق و غرب،یکی بنام التقاط چپ و دیگری بنام التقاط راست بود. امروز نیروهای بالنده و مترقی ما با هوشیاری بی‌نظیر و بهت آور خود، توانسته‌اند ریشه های پوسیده التقاط چپرا از تمام شکل‌های گوناگون که اعماق جامعه ما را فرا گرفته بود در بیاورند و آخرین حرکت جانانه‌ای که نیروهای امنیتی برادران سپاه ، نظامی و انتظامی ما در داخل و خارج انجام دادند، مخصوصا نیروهای امنیتی سپاه این بود که این ریشه‌های پیچیده و تودرتوی حزب منحله توده را که تمام گروههای چپ التقاطی ملهم از این حزب کثیف و پلید بودند و حتی ما در گروهکهایی که بعدا بوجود آمدند، همینها بودندو بنیان گذار گروهکهایی بودند که از سال ۴۲ در صحنه سیاسی ایران رشد کردند. ما بر این گروههای کثیف واهریمنی فائق آمدیم. اما برادران نماینده، ملت قهرمان ایران، فقط خطر التقاط چپ نبود. التقاط راست با تمام قواو نیرودر درون جامعه و دررسانه‌های گروهی جهان و حتی گاهی پشت همین تریبون، ممکن است بیاید ما را تهدید کند اما ندانیم از کجا ملهم‌است و از کجا ریشه گرفته است وی در پاسخ سخنان قبل از دستورروز دوشنبه یکی از نمایندگان گفت: مگر امام نفرمود مسئله اصلی ما جنگ است؟ مگر آیت‌الله العظمی منتظری نفرمودند مسئله اصلی ما جنگ است؟ چرا به آن توجه‌نمی‌کنید؟ اوگران تمام می‌شود؟باید سرمایه گزاری کرد؟ مگر امام نفرمود تمام نیروهای حزب‌ا... باید دست به دست هم بدهند برای این که التقاط راست را نابود کنند؟ گلایه‌های امام از همین التقاط راست را ما از سال ۴۲ شاهد بودیم. همین التقاط راست بود که بر چسب برخود حضرت امام زد. برخود حضرت‌آیت‌ا... العظمی منتظری زد و بر همین رئیس محترم مجلس ما زد.

ناطق با اشاره به نامه‌های مجیدمهران کاردار سفارت ایران در عراق گفت: در زمانی که انقلاب اسلامی از امام شروع شد، التقاط راست شروع کرد به لگد پرانی و تهمت و افترا زدن، تمام این دستها برما روبود و ما می‌دانستیم، اما امام همیشه‌امر به سکوت می‌کرد و سکوت هم می‌کردیم والان هم ساکتیم اما خدا نکند آنروزی که‌به امر امام مجبور شویم پرده ها را بالا بزنیم. عده‌ای که دست‌اندرکارند، با برنامه های گوناگون و برچسب ها، خدا می‌داند که من شرم دارم بگویم که چیست؟و بعداین برادر عزیز ما که من به او ارادت دارم و پدر بزرگماست. مطالبی دیروز در اینجا عنوان کرده، بخدا من خجالت کشیدم، این مرد مبارز متقی، تو برای اینکه تبرئه کنی‌وزیر بازرگانی که ما هم به او ارادت داریم آمدی یکسلسله مسائل انحرافی را مطرح کردی،تو اصلا چه می‌دانی‌مسئله برنج چیست؟ بروید از نمایندگان گیلان و مازندران‌سئوال کنید. ما خجالت می‌کشیم به منطقه برویم. تنها مسئله برنج نیست پدربزرگ، مسئله آهن، مسئله سیمان و مسائل دیگر هم هستند.

ما خیال نکنیم فقط وزیر بازرگانی است، بله مبارزه کرده که آمدید سابقه مبارزاتی او را به رخ ما می‌کشید. بله تمام ملت ایران می‌دانند که مرد متقی و پاکی است، ولی برادران نماینده، خودش در صفحه تلویزیون ظاهر شد در هفته قبل و گفت ممکن است اشتباه کرده باشند و حتی خیانت . ما همین را می‌خواهیم که این خیانتکاران چه کسانی هستند؟ اینها را معرفی کنید. تو برای کمیته امداد خوبی نه برای وزارت بازرگانی، شما که نمی‌دانی در آنها چه میگذرد.

سخنان نماینده مردم اسفراین

دومین سخنران پیش‌از دستور جلسه روز سه‌شنبه مجلس شورای اسلامی علی بابا بابایی نماینده مردم اسفراین سخنران‌دیگر جلسه علنی روز سه‌شنبه با تبریك سالگرد مبعث رسول اکرم (ص) گفت: خدا را شکر که بازدراین زمان و دراین دنیائی که ما دیگری و توجه‌به مادیت انسانها را نسبت به سعادت و مصالح خویش امی ساخته است وسلطه طاغوتیان در جهان‌وجود دارد ابرمردی را برانگیخت تا پیام آور صلح و صلاح را به‌گوش امت‌ها و امیان جهان برساند . وبعثتی رادر جهان ایجاد کند و از حزب رستاخیز کذائی تا حزب بعث عفلقی عراق وحزب پلید توده ایران را به فضاحت واضمحلال مبتلا سازدو طبل رسوائی‌سردمداران وارابابان جنایتکار آنان رادر سطح عالم به صدا درآوردو مکاتبی همچون مارکسیسم راکه اینگونه پلیدان آن را برای رهائی خلقهای مستضعف در جهان ارائه می کنندو محصولی همچون خودشان میدهند به مزبله تاریخ‌بریزد.

وی گفت:ای‌ملت شرافتمند رزمندگان،پاسداران، بسیجیان، کمیته انقلاب ودادستانی بیائید به شکرانه این پیروزیها که پیامدهای مقدس بعثت رسول اکرم است بعثتی در درون خود بوجود آوریم و به مشکلات و مهمات اسلام ومسلمین بیشتر بیاندیشیم. ناطق آنگاه درمورد مسئله اعتیاد به مسئولین وهیات دولت تذکراتی دادو گفت: همت کنید ولکه ننك اعتیاد را از دامن‌میهن اسلامی وملت سربلندمان بزدائید.

وی همچنین درمورد بعضی از قوانین سازمان‌مراتع وجنگلها که‌موجب ایجاد مشکل برای دامداران و کشاورزان شده ومسئله املاك موقوفه تذکراتی دادو ضمن بازگوئی نیازمندیهای حوزه انتخابیه‌اش کمك‌هاو شرکت فعالانه مردم اسفراین در جبهه‌های جنك رامورد تقدیر قرارداد.

ویاد برادر بزرگوار حجت‌الاسلام شهید طیبی‌نماینده اسفراین یکی از قربانیان گرانقدر ۷تیر و دیگرشهدای دفتر مرکزی حزب جمهوری اسلامی و سرور این شهیدان، شهید مظلوم بهشتی را در آغاز برگزاری اولین کنگره شکوهمند حزب جمهوری اسلامی‌گرامی داشته.

سخنان دوزدوزانی نماینده تبریز

دیگر سخنران جلسه عباس دوزدوزانی نماینده‌مردم تبریز بود که طی سخنانی گفت: موکلین رشید و مظلوم مادر سطح کشور شنیدند و خواندند که بیش از صد نفر از نمایندگان در مورد ترقی بی‌رویه نرخ برنج و علل وعوامل آن از وزیربازرگانی سئوال کرده‌اند وباامید فراوان به انتظار جواب از مسئول هستند ، و همچنین عزیزان از مسائلی که دیروز در مجلس‌مطرح شده سخت متاثر و نگرانند.

بنده به سبب اهمیت موضوع و بمنظور رفع نگرانی از مردم، بنا بوظیفه شرعی و اخلاقی ، در این فرصت توضیح می‌دهم که موکلین محترم مطمئن باشند که اهانت دیروز یك‌نفربه بیش‌از یکصد نفر و تهمتهای بی‌تقوایانه‌ای که بدون واقع بینی نسبت داده شد، ولو بنابه مصالحی از ناحیه ریاست محترم بلا جواب‌مانده از اعتبار سئوال ذره‌ای‌نکاسته‌وضرورت پی گیری‌دقیق‌تری را خاطرنشان می‌سازد.

ملت مسلم وانقلابی، شناخت شما از نمایندگان منتخب خود در وضع اعتقادی آنان و حدود ایمان و تقوی وصداقت وآگاهی و کارآیی ، کفایت می‌کندو از برچسب‌هایی که بما زده شود نگران نباشید . ما معتقد به‌تقلید و عامل به رساله‌ایم و اسلام غیر فقاهتی‌را اسلام نمی‌دانیم. فرق ما با بعضی ها این است که اهل اراده باطل از کلمه حق نیستیم. ما به ارزش و کارآیی‌اسلام فقاهتی معتقدیم و نمایندگان حزب‌ا... هستیم و نه هیچ جریان دیگری. ما امام عزیز را در قول و فعل اسوه می‌دانیم. ما معتقدیم که تدبیر معیشت مردم، امروزه پس‌از پیروزیها و تثبیت نظام، مستلزم سیاستگزاری ـ های اقتصادی اسلامی ناب، بوسیله مدیران و مجریان آگاه وتوانمند وصدیق می‌باشد و سیاستگزاری های کور، رابطه‌ای، سلیقه‌ای و نفسانی یا به تعبیر یکی از آقایان، آمریکایی منهای ربارا، تباه کردن کیان‌انقلاب وخون شهدا تلقی می کنیم. شعار خدمتگزاری وطرفداری از محرومان و حزب‌اللهیان، بدون رعایت این مظلومان زجر کشیده وبدون برداشتن قدمهای چشمگیر درحق آنان فقط بمنزله تحقیر و استهزاء قاطبه ملت ماست، ملتی که خود معتقدید بحق معتقدید که همه چیز را می‌فهمد، چرا تحریکشان می کنید تا خشم خدایی‌اش را برشما فرود آورد ؟ عاقل باشید .

وی افزود: جنك و مقابله باستم ونیرنك وتبعیض و خود محوریهای جامعه را تصفیه نموده بسوی اعتماد و اطمینان سوق خواهد داد و آثار برکتش دیریازود ظهور خواهد کرد چون این درگیرشدنهای قاطع، به حکم خداوند و موجب رضا و رحمت اوست . آقایان خیال پرورند به اینکه باگسیختن افسار سودجوها و محتکرها و نیرنك‌بازها ، جامعه آرامش اقتصادی خواهد یافت. این راه پیشنهادی شما به ترکستان است. اما حقیقت خود درآورده را، تحمیل نکنید. دیگر بس است این‌قدر به‌اسلام فقاهتی ستم نکنید.تحسین بجا وتوبیخ بجا، هردو حق است و خدمت در جهت سوق دادن اقتصاد به سوی فقاهت، یا به سوی روابط و خصائل و به‌عبارت دیگر خدمت در جهت سوق دادن فقاهت به اقتصادی غیراسلامی و مخرب را مردم می‌فهمند و لازم نیست که ماحکم کنیم، کدام تحسین انگیز و کدام تقبیح انگیز است.

شما صحبت از خدمت ارزان نمودن بسیاری از اقلام و تامین کالا باکه دارید ؟

یك کلمه می گوییم، مردم رشیدند، مومن و پیرو امام وآگاه، بگذارید سلامت عقیده و فداکاری برای آنها حفظ شود و راه سالم بروند. و بازیشان ندهید، مردمو نمایندگانشان به‌شرایط جنگی وحصر اقتصادی و محدودیتها آگاهند و تمکین دارند و تحمل می ـ کنند و مدعیان خدمتگزاری اگر قادرند خدمت کنند وگرنه بعدم کفایت خود پی برده، معطل نشوند و بندگان خدا را مبتلا نکنند . در پایان به مردم شریف و متعهد تذکر می‌دهم که نمایندگان خود را در حرکت برای آگاهاندن جامعه و احقاق حقوق با استعانت از خداوند یاری فرمائید و همچنین از کمین شیاطین چپ و راست آگاه باشید.

سخنان مهاجرانی نماینده مردم شیراز

عطاء ا... مهاجرانی نماینده مردم شیراز، آخرین سخنران جلسه امروز بود که ضمن تبریک بعثت رسول اکرم «ص» گفت:

بعثت پیامبر عظیم‌الشان اسلام را، در پنجمین سال انقلاب اسلامی، در شرایطی جشن میگیریم که با عنایت خداوند رحمان ،انقلاب ما توانسته هر سه محور ضد انقلاب داخلی ، سازشکاران برهبری بنی صدر ، نفاق به کارگردانی منافقین و کفر برهبری حزب منحله تودهرا رسوا و افشا نماید. خدای بزرگ را بمناسبت این برکتها سپاس می‌گوییم. مطلب قابل ذکر این است که بمناسبت افشای هر سه محور ضد انقلاب داخلی ، می‌توان‌بسیاری از مسائل و انتقادها را که انشاء ا...عیار اخلاص وایثار در راه انقلاب و اسلام داشته باشد مطرح کرد. اگر چند وقت پیش انتقاد درستی هم بنظر می‌رسید که بسیاری هم گفته می‌شد، لکن به‌این لحاظ که توده‌ای‌ها و منافقین‌و بنی صدر و دیگران بودند، این توهم و این دغدغه و آشوب پیش‌می‌آمد که‌نکندآنها بهره‌برداری کنند.امروز که بحمدالله همه محورها شکسته شده ، فرصت خیرو مبارکی برای جمهوری اسلامی خواهد بود که مابتوانیم انتقادها را دقیق و درست و انشاءالله با عیار اخلاص،

اگر معرفی فئودالها و سرمایه‌دارها به حزب‌ا... راصلاح می‌دانید، به‌هرحال این مرحله هم که بقول‌خودتان بحق مرحله به‌خدمت رسیدن‌هاست در پیش خواهد بود. ولی ما پیشنهاد فاصله گرفتن از خیالات و گرایش به واقعیات را می‌دهیم. ما خواهان سازندگی بوده وهستیم. انتقادهای سالم و سازنده و حرکتهای قانونی و منطقی‌و آگاهی دهنده به‌مردم شریف منجمله سئوال در مورد مسئله برنج‌جزوتبلیغات‌سوء نبوده‌بلکه‌افشای کثافتکاری‌ـ های اجرایی است‌که دودش را به چشم مردم کردید، آیا نمی‌دانید چه شده یادانسته ، کتمان می‌کنید ؟که اگر چنین باشد سخط خدا را می‌خرید ، شعار دولتی شدن همه چیز، یك فریب بیش نیست و در رابطه با پیاده شدن اصل ۴۴ که مطرح می‌کنید ، این ناله سرداده شده است که دولت تاجر خوبی نیست، ولی مگر دولت قصد تاجرشدن دارد ؟ تاحرف شما درست باشد ؟شما مجال دهید تا در حدود قانون امور مردم حل شود سلیقه‌ها و بخیال خودتان اسلام فقاهتی ودر

همانگونه که گفتم مطرح کنیم. دو نکته‌ای که بنظر من می‌رسد که در این فرصت کم قابل طرح است، این استکه برای رسیدن به عدالت اجتماعی در این روزگار، با تاکید و دقت خاصی که‌حضرت‌امام‌در صحبتهای اخیر خودشان‌ه بویژه بعد از افشای حزب توده داشتند که دقیقا تاکید سخن را در حمایت از محرومین و عدالت اجتماعی گذاشته اند، در مرحله نخست بداشتن جوتعادل‌درجامعه نیاز است .بدون فراهم بودن جوتعادل در جامعه به لحاظ سیاسی، به لحاظ اندیشه ، رسیدن به عدالت اجتماعی دربعد اقتصادی‌ممکن نخواهد بود. انشاء ا... باجوسالمی که امروز در جامعه ما فراهم خواهد شد، با از بین رفتن همه دشمنان پنهان و آشکار انقلاب، ما دوستان انقلاب را دیگر بتوانیم شناسایی کنیم و بدانیم که‌انشاء ا... در مجموعه انقلاب همه نیتها خیر و در مسیر اصلاح است، فقط اختلافه سلیقه و احیانا اختلاف اندیشه هاست. والا هیچیک از ما اختلاف عقیده نداریم، اینطور نیست که کسی که دیروز صحبت کرد، غیر از اسلام را می‌خواهدوکسی که امروز صحبت کرد، او هم غیراز اسلام رامی‌خواهد.

همه ما مسلمان و در مسیر انقلاب هستیم و باید اختلاف سلیقه‌ها و اندیشه‌ها را مطرح کنیم تا بتوانیم به نتیجه درست و دقیقی برسیم.

وی با اشاره به میزان واردات در سال گذشته‌گفت: اخیرا گفته میشد که‌مابه‌مرحله‌ای رسیده‌ایم که‌مثلا۱۰۲ کشتی در آبهای خلیج فارس در انتظار تخلیه هستند و یا با تاسف وزیر راه مطرح میکرد که ۱۵ میلیون تن کالا در سال ۶۱ تخلیه شده و به کشور وارد شده است.اگر معدل‌گیری کنیم‌برای‌هرایرانی حدود۳۰۰کیلو کالاوارد شده و این رقم و این آمار در پنجمین سال انقلاب‌آمار دلچسب و مطلوبی نیست . بلکه بایستی ما درچگونگی‌خط حرکت اقتصادی کشوردر مسیر عدالت اجتماعی نوعی بررسی مجدد کنیم. بنظر من اگر به اجمال و شتاب سخن بگوییم تا وقتی که سرنوشت اقتصادی و بازرگانی کشور بویژه بخش بازرگانی دردست مخلوطی از بخش خصوصی و دولتی است، یعنی کسانی که اگر چه درظاهر امر مامورین دولتی و مسئولین دولتی هستند، ولی در بطن و متن مسئله دربخش‌خصوصی دارای سود و منفعت هستند (یعنی به قول و مثال مشهور هنوز چاه خانه خودشان را پر نکرده‌اند) خود بخود وضعیتی که ما با آن برخورد خواهیم کرد،وضعیتی دوگانه و جونامتعادلی خواهد بود. نکته بعدی درمورد سازمان ملل است، ما شاهد بودیم که دبیر کل سازمان ملل در روزگاری که جاسوسان امریکایی اسیر شده بودند، خودش یکسره به ایران آمد تا برای آزادی آنها تلاش کند. اما اکنون سازمان ملل برای بازدید از دزفول و پل دختر و دیگر شهرها که بیش از ۵۶۰۰ خانه تا به امروز ویران شدهو ۴۶ بار هم شهرهای ما مورد حمله موشکی قرار گرفته، از اعزام یک هیئت ساده هم پرهیز می‌کند و واقعا برای انقلاب و مردم ما در مورد سازمان ملل متحد، چندداوری و قضاوتی باقی خواهد ماند.

تذکرات نمایندگان

پس‌از سخنان‌ناطقین‌پیش از‌دستور‌تذکرات‌نمایندگان به‌مسئولان اجرایی توسط رئیس مجلس بشرح زیر قرائت شد :

● آقای سید حسن موسوی تبریزی نماینده هشترود به وزارت بهداری در مورد اعزام پزشك به درمانگاههای هشترود .

● آقای علی حمزه‌ای نماینده اسد آباد به وزارت ارشاد در مورد شیوه اعزام افراد به مراسم حج.

● آقای لطیف صفری نماینده اسلام‌آباد به‌وزارت پست و تلگراف و تلفن‌در مورد راه‌اندازی‌تلفن‌خودکار اسلام آباد و به وزارت‌راه در باره ایجاد هماهنگی و فعال کردن‌سازمان‌گسترش راههای کشور.

● آقای مهدی قاسمی نماینده بویر احمد به وزارت صنایع‌در موردکادر مورد نیاز اداره صنایع‌بویر احمد و ایجاد صنایع جنبی در کارخانه قند یاسوج وبه شورای عالی قضائی درمورد کادر قضائی مورد نیاز دادسرای عمومی‌و دادسرای انقلاب اسلامی‌و تعیین‌حاکم شرع .

● آقای‌سیدزاده‌نماینده باختران به وزارت نفت در مورد مطالعه گاز رسانی و به وزارت راه‌در موردمطالعه راه آهن باختران .

مذاکرات

پس‌از قرائت تذکرات نمایندگان، مجلس وارد دستور شد و گزارش شور دوم کمیسیون ویژه‌اطلاعات در خصوص طرح قانونی تاسیس وزارت اطلاعات‌جمهوری اسلامی که در جلسه قبل مطرح شده بود با حضور وزیر کشور و وزیر سپاه پاسداران ادامه یافت و ماده هفت به شرح زیر قرائت شد.

ماده ۷ـ اطلاعات انتظامی برعهده نیروهای انتظامی متشکل از شهربانی، ژاندارمری کمیته انقلاب می‌باشد. حوزه ماموریت اطلاعاتی هریك از نیروهای انتظامی‌طبق آئین‌نامه‌ای خواهد بود که بتصویب وزیر کشورمی ـ رسد و هماهنگی بین آنها برعهده وزیر کشور میباشد.

پس‌از قرائت ماده ۷ فواد کریمی پیشنهاد حذف ماده را داد که پس‌از توضیحات مخالف و موافق ووزیر کشور و نماینده پارلمانی دولت و مخبر کمیسیون مزبور، نسبت به پیشنهاد فوق رای گیری بعمل آمد که بتصویب نرسید.

بعد از آن غلامحسین نادی پیشنهاد حذف عبارت «متشکل از شهربانی، ژاندارمری ، کمیته انقلاب» از ماده ۷ را داد که پس‌از مخالفت سید کاظم بجنوردی و موافقت محمد فروغی و توضیحات وزیر کشور ومخبر کمیسیون، نسبت به پیشنهاد فوق رای‌گیری بعمل آمد که به تصویب نرسید، آنگاه نسبت به اصل ماده هفت اخذ رای شد که بتصویب رسید.

سپس ماده ۸ بشرح زیر مطرح شد :

ماده ۸ـ کلیه امور اجرائی امنیت داخلی برعهده ضابطین قوه قضائیه می‌باشد.

تبصره ۱ـ وزارت اطلاعات قبل از عملیات،اطلاعات لازم را در اختیار ضابطین قرار خواهد داد.

تبصره ۲ـ ضابطین کلیه اسناد و مدارک اطلاعاتی را که در حین عملیات بدست می‌آورند بلافاصله به وزارت اطلاعاتی تحویل خواهند داد.

در این خصوص آقا رحیمی پیشنهاد حذف ماده فوق را داد که تصویب نشد.

پس‌از آن دکتر حسن روحانی پیشنهاد افزودن عبارت «سپاه پاسداران انقلاب اسلامی بعنوان ضابط‌قوه قضائیه می‌باشد» بعد از عبارت «برعهده» از ماده ۸راداد و در این خصوص گفت: در ماده ۸ نظر ما این است که امور اجرائی امنیت داخلی را سپاه پاسداران انقلاب اسلامی انجام دهد، ودلیل ما اینست که طبق اساسنامه سپاه یکی از کارهای سپاه مبارزه با ضد انقلابیون‌و حفظ امنیت داخلی است، واگر این کار اجرائی بعهده سپاه نباشد، اساسنامه که‌به تصویب نمایندگان‌رسیده است، مورد اجراء واقع نشده است. علاوه بر این در طول این چهار سال سپاه نشان داد که موفق بوده ودر دستگیر سران حزب توده این مسئله ملموس است‌که هر روز هم بر تجربه آنان افزوده می‌شود.

آقای مجید انصاری در مخالفت با پیشنهاد فوق گفت: چون تصویب شده که‌این طرح بصورت‌وزارتخانه باشد، باتوجه به‌قدرتی که به سپاه در ماده‌های دیگرداده شده، وزیر اطلاعات دیگر چه صیغه‌ای خواهد بود . وی در ادامه افزود: اصل ماده ۸ به این صورت است که کلیه امور اجرائی امنیت داخلی برعهده ضابطین قوه قضائیه باشد، باتوجه به ماده‌های قبل، سپاه بعنوان‌ضابط قوه قضائیه می‌باشد، پس دیگر لزومی ندارد که این ماده به آن صورتی که پیشنهاد شده اصلاح شود.

سپس آقای هاشمی درموافقت گفت: ما بایدفکر کنیم که این سپاه در آینده می‌خواهد چه کار کند. اینهمه نیرو که در سپاه می‌باشد، باید چه کنند. اگر جنگ تمام شود خواهید دید که چه نیروی عظیمی می‌ـ باشد. سپاه با آن تجربه و قدرت و نیروی عظیمش این کار را که مبارزه در مسائل امنیتی است می‌تواندانجام دهد، و اگر این کاردرعهده سپاه نباشد، طبق‌اساسنامه سپاه چطور جلوگیری از ضدانقلاب بکندوامنیت داخلی را حفظ کند؟

در باره اینکه می‌گویند‌دراینصورت وزیر اطلاعات چکاره است، باید عرض شودکه اگر این‌کار به‌عهده هرارگان ویا نهاد دیگری واقع شود، بازهم این مسئله پیش می‌آید. دراین مقطع که این قانون هرچه‌زودتر باید اجراء شود، بااین نیرویی که سپاه دارد ، می‌تواند بعنوان بهترین مجری، این کار را انجام دهد . کاری نکنید که در آینده ما ضرر ببینیم.

سپس وزیر سپاه پاسداران انقلاب اسلامی در این خصوص گفت: اساسنامه‌ای را که برادران‌تصویب نمودند، یکی از مواد آن همین مبارزه با ضدانقلابیون است و اگر مسئول اجرائی در این موارد یك‌سازمان باشد نتیجه‌اش این میشود که اینچنین سران حزب خائن توده دستگیر شوند. ماموارد را داشته‌ایم که مسائلی مطرح میشد که ما نمی‌دانستیم مربوط به‌سپاه است یا شهربانی و یا غیره. علی اکبر ناطق‌نوری‌وزیر کشور در این خصوص گفت: کارهایی که سپاه کرده برکسی پوشیده نیست‌واگر هیچ کاری را هم نکرده‌بوده همین کاری را که الان انجام داده خودکاری است‌که برکسی پوشیده نیست. اما اینکه این کار در انحصار سپاه باشد باید عرض شودکه بعضی از وقتها لازم نیست که خود سپاه رویارو شود و صلاح نیست که‌سپاه در عملیات وارد شود، وبخواهند که کمیته‌های‌انقلاب در عملیات وارد شوند. اگر واقعا نیروهای کمیته‌انقلاب اسلامی را لازم نداریم، خوب می‌توانیم این کمیته‌ها را منحل کنیم، اما اگر احتیاج داریم باید آنها هم‌کار کنند، و اینکه گفته شد سپاه مورد تائید است، باید عرض شود که کمیته‌ها هم مورد تائید است . علاوه براین معلوم نیست که جنك کی تمام می‌شود که از نیروهای سپاه استفاده کنند، بنابراین هیچ منافاتی‌ندارد که از دیگر نیروهای انتظامی هم استفاده شود.

موحدی ساوجی مخبر کمیسیون مزبور در این خصوص گفت: اگر درجائی سپاه توانائی نداشت و نتوانست کاری را انجام دهد و یا نخواست که انجام دهد، در آنصورت چه خواهد شد؟ و چه عیبی دارد که حکمی هم به‌سپاه و هم به شهربانی داده شود و هیچ تداخلی هم ایجاد نمی‌کند. تمام نیروها مورد تائیداست و همه آنان برای انقلاب خدمت کرده‌اند و امام هم همیشه از همه تشکر کرده‌اند و از همه‌نامبرده‌اند . به عقیده من اگر بگوئید که امنیت داخلی فقط بعهده سپاه است، دست قوه قضائیه بسته شده است.

سپس پیشنهاد آقای روحانی به رای گذاشته‌شد که بتصویب نرسید.

آنگاه نسبت به اصل ماده هشت رای‌گیری بعمل آمد و به شرحی که گذشت به‌تصویب رسید . پس‌از آن ماده ۹ بشرح زیر مطرح شد:

ماده ۹ـ وزارت اطلاعات میتواند بخشی از امور امنیتی را با حفظ اشراف خود به سپاه پاسداران‌محول نماید.

در این خصوص چندتن از نمایندگان پیشنهاد حذف ماده فوق را دادند که پس از توضیحات عباس عباسی بعنوان یکی از پیشنهاد دهندگان،ومخالفت الله‌بداشتی و موافقت مرتضی الویری، نماینده پارلمانی دولت در این خصوص گفت: برادران تجربیات چند ساله را از نظر دور نکنند. سپاه در این مورد قادر خواهد بود نیروها را جذب کند، در غیر این صورت ضدانقلاب فرصت را غنیمت می‌شمرد و وزارت اطلاعات مستاصل خواهد شد. سپس وزیر کشور در موافقت با حذف گفت: حذف این ماده هیچ‌ضرری ندارد و در غیر این صورت تا وقتی که وزارت اطلاعات بخواهد شکل بگیرد، ضرر زیادی را متحمل خواهیم شد ، و تا آن موقع سپاه موظف است همکاری را ادامه دهد. آقای موحدی ساوجی مخبر کمیسیون گفت: نظر کمیسیون برلزوم بودن این ماده این بوده که‌اگر وزارت‌اطلاعات تشکیل‌شود، حتی برای ۶ ماه‌نمی‌تواند بطور مستقل روی پای خود بایستد، لذا کمیسیون می‌خواهد تا مرحله تشکیل وزارت اطلاعات، ماده ۹ را بمرحله اجرا بگذارد و وزارت اطلاعات تامدتی با سپاه همکاری داشته باشد. پس‌از آن حذف ماده ۹ به‌رای گذاشته شد که‌بتصویب رسید.

آنگاه برای مدت ۱۵ دقیقه اعلام تنفس شد و پس از تنفس مجلس بریاست محمدیزدی (نایب رئیس)وارد دستور شد. ابتدا آقای سید احمد مصطفوی کاشانی نماینده مردم کاشان در مورد علت‌تاسیس شرکتهای تعاونی حمل و نقل توسط استانداری آذربایجان شرقی و جلوگیری‌ازکار موسسات‌و بنگاههای ترابری‌خصوصی از وزیر راه و ترابری سئوال کرد و در توضیحاتی، با تاکید براهمیت حمل ونقل‌در کشور گفت.. روزانه حدود ۱۵ تا ۲۰ هزار تن کالااز بنادرجنوبی حمل میشود در حالیکه میزان ورود کالا به کشور روزانه ۳۰ هزار تن است که این مساله موجب معطلی کشتی های‌زیادی میشود که در انتظار نوبت تخلیه هستند و ما سالیانه از این بابت بیش‌از ۲۵۰ میلیون دلار خسارت میدهیم.

بقیه در صفحه ۱۱

امام جمعه شیراز در مراسم افتتاحیه نمایشگاه صنایع و تولیدات کشاورزی استان فارس ،

برپائی نمایشگاهها، استعداد و قوه اختراع جوانان را بارور می کند

شیراز ـ خبرنگار اطلاعات :
بمناسبت سالگرد شهادت استاد مطهری، نمایشگاه صنایع . تولیدات کشاورزی و اختراعات و ابتکارات استان فارس در پارك آزادی شیراز برپا شد.

در مراسم افتتاحیه‌این نمایشگاه که همزمان با سالروز شهادت استاد مطهری وباحضور حجت‌الاسلام حائری شیرازی‌امام‌جمعه شیراز،برادر مجیدی معاون عمرانی استانداری و جمعی از مدیران کل و روسای ادارات، سازمانها نهادهای انقلابی و فرماندهان نظامی انتظامی این منطقه برگزار شد، پس از تلاوت آیاتی از قرآن مجید ، گزارش کار نمایشگاه ارائه شد و سپس امام جمعه شیراز ضمن ابراز خوشحالی از گشایش این نمایشگاه،به نتایج‌حاصل از برپایی این نمایشگاهها اشاره کرد و افزود: تاثیر این نمایشگاهها در آینده و در دراز مدت نمایان میشود و این آغاز جرقه است برای آنها که در یك خط‌فکری‌برای‌رسیدن به‌خودکفایی مسلمین کوشش می‌کنند. زیرا مردم از نظر اختراع و اکتشاف حالتی شبیه احتراق دارند. همانطور که جرقه باعث انفجار مواد منفجره میشود، بازدید از این نمایشگاههانیزجرقه‌ای است برای ذهن مخترعین جوان ما.با این دیدارها قوه ابتکار مخترعین تحریك میشود و آثار فکری و اندیشه آنها مستقل‌می‌شود.

امام جمعه شیراز در قسمت دیگری از سخنانش خطاب به مسئولین گفت : مسئولین نیز باید کمترین صحنه زندگی مردم را دست کم نگیرند. مطالعه یك مقاله ، دیدن یك فیلم و بازدید ازیك نمایشگاه هر اندازه که ناچیز باشد، نباید در نظر مسئولین کم اهمیت جلوه کند.

حجت‌الاسلام حائری در ادامه صحبتهای خودضمن توجه‌دادن‌آموزش و پرورش به این مسئله که باید این نمایشگاه مورد بازدید دانش آموزان قرارگیرد، افزود: دیدارازاین نمایشگاه در قدرت و توان جوانان ما جرقه‌ایجاد می‌کندوباعث پویایی‌افکارآنها میشود. امروز ملت ما نیازمند قبول قدرت ، توانائی، استعداد و فهم خود است و اینکه بدانندباید روی‌پای‌خویش‌بایستند. شما این اختراعات کوچك‌رادست کم نگیرید.وقتی یك مخترع جوان تشویق شد به کارهای بزرگی دست می‌زند و درست مثل چشمه‌ای که هر قدر آبش را بگیرند، زلالتر میشود و هرچه‌بیشتر از آن بردارند فعالتر میشود ، انسان نیز اختراعات کوچکش مقدمه کارهای ابتکاری دیگرش است .

وی اضافه کرد : ما برای‌رسیدن به خودکفایی باید خاکریزهایی راکه در پیش‌رو داریم ، برداریم تا بتوانیم صنعتمان را بدون وابستگی توسعه دهیم.

در ادامه این مراسم، برادر مجیدی معاون عمرانی استانداری فارس طی سخنانی‌به‌خلاقیت این استان بخصوص در زمینه کشاورزی اشاره کردو‌گفت: سال گذشته‌استان‌فارس ۳۰درصدافزایش محصول چغندر قند، ۱۵درصد افزایش تولید قندو شکر داشته و بیش‌از ۱۱۴ هزار تن گندم از سوی تعاون روستایی از کشاورزان خریداری شده است‌که این آمارنشان دهنده رشد کشاورزی‌ما و در محور قرار گرفتن کشاورزی میباشد.

برادر مجیدی ادامه داد: ابر قدرتها با محاصره‌اقتصادی می‌خواستند ما را بزانو درآورند ولی این مسئله باعث شدکه‌ماسریعا‌به سمت‌خودکفایی برویم. پس‌از آن امام جمعه شیراز به همراه استاندار فارس‌و دیگر مسئولین از نمایشگاه دیدن کردند.

لازم بیادآوری است که این نمایشگاه از ویژگی خاصی برخوردار بود و بنحوی که مورد تحسین هر بیننده‌ای قرارمیگرفت.دراین نمایشگاه بیش از ۷۰ غرفه از صنایع، اختراعات و تولیدات کشاورزی‌استان‌تشکیل‌شده که ۴۴ غرفه در داخل سالن و ۳۰غرفه در فضای باز دائر گردیده بود و بیش از ۳۵۰۰ متر مربع فضای پارك آزادی را اشغال کرده بود.

این نمایشگاه‌با همکاری‌استانداری، وزارت‌ارشاد،اداره‌بازرگانی،شهرداری، پالایشگاه ، ارتش، پتروشیمی و صداو سیما و بمدت ۱۰ روز برپا شده بودکه غرفه‌های اختراعات‌وابتکارات وهمچنین تولیدات مرکز گسترش چشمگیربود. محصولات کشاورزی ، بومی ، قالی‌بافی و پرورش مرغ و گوسفند و گاو ، غرفه‌های مخصوص به خود داشتند . همچنین کارخانجات و مرکز صنایع ، قطعات مورد نیازخوددرابنمایش‌گذاشته بودند تا صنعتگران و مخترعین‌بتوانند نمونه بسازند.

گوشه‌ای از نمایشگاه صنایع و تولیدات کشاورزی استان فارس که‌مورد بازدید حجت‌الاسلام حائری شیرازی امام جمعه شیراز و تنی چند از مسئولین‌این استان قرار گرفت .

مدیر عامل بانك کشاورزی

وام‌های پرداختی به کشاورزان ۵ برابر قبل از انقلاب است

ارومیه ـ مهندس میلانی مدیرعامل بانك کشاورزی ایران و عضو شورایعالی بانکهای کشور که برای‌رسیدگی به امور بانك کشاورزی و شرکت در مجمع عمومی‌شعب بانك‌در استان آذربایجانغربی وارد این استان شده بود، در گفتگوئی با خبرنگار واحد مرکزی خبر گفت: باتوجه به اینکه در سال‌جاری، کشاورزی محور توسعه‌اقتصادی قرار گرفته، اعتبارات کشاورزی به عنوان یکی از عوامل عمده رشد و توسعه از اهمیت ویژه‌ای برخوردار شده است، و لذابانك کشاورزی میکوشدبا افزایش شعب خود خدمات اعتباری را در سراسر کشور گسترش دهد و در مصرف این اعتبارات نیز دقیقا نظارت کند.

مدیرعامل بانك کشاورزی در این مصاحبه همچنین گفت: با ابلاغ لایحه‌ای که هم‌اکنون در مجلس شورای اسلامی مراحل نهائی تصویب را میگذراند، عملیات بانکی براساس‌عقود اسلامی انجام خواهدگرفت و بانك‌کشاورزی از هم‌اکنون آمادگی کامل دارد که وامهایش را براساس این عقود در اختیار کشاورزان قرار دهد. آقای میلانی همچنین اعلا مداشت: زارعین که تا دومیلیون ریال وام نیاز دارند، احتیاج به معرفی‌یا وثیقه‌یا گروی خاصی‌ندارند و میتوانند با سپردن ضمانت و یاصرفا به اعتبار خود، نیاز های اعتباریشان را از طریق‌بانك کشاورزی تامین‌کنند، و پرداخت وامهای بزرگ چنانچه موردنیاز و تائید منطقه باشد ، از محل تبصره ۶۴و با تضمین وزارت کشاورزی پرداخت خواهد شد.

وی در رابطه بااعتبارات تبصره ۶۰ گفت: درسال‌جاری بموجب قانون بودجه حدود دوونیم میلیارد ریال اعتبار در اختیار بانك کشاورزی قرار گرفته‌که بصورت بلاعوض به طرحهای زیربنائی کشاورزی از قبیل بازسازی قنوات و نظایر آن اختصاص یافته است، و از کشاورزان انتظار داریم با اخذ مجوز های لازم از مراجع‌ذیربط درخواست‌های خود را در این زمینه به شعب بانك کشاورزی‌تسلیم کنند. وی دربخش دیگری‌از مصاحبه‌گفت: بانك کشاورزی طی سال ۶۱ بیش‌از ۱۸۰میلیارد ریال اعتبار در سطح کشور و ۷میلیارد ریال‌اعتبار در سطح‌استان آذربایجانغربی در اختیار کشاورزان قرار داده که در مقایسه باسال‌های ۵۶و ۵۷ پانصددرصد افزایش داشته است، ضمنا حدود ۴۰۰میلیون‌ریال بصورت بلاعوض در اختیار هفت‌هزار نفر از کشاورزان آسیب‌دیده آذربایجانغربی قرار گرفته است.

در جهت ایجاد تسهیلات و رساندن اعتبارات به کشاورزان این استان نیز بانك کشاورزی طی سال‌گذشته در قرمضیاء الدین وسیمچشمه شعبات جدید افتتاح کردو در پیرانشهر نمایندگی بانك کشاورزی را به شعبه تبدیل نمودیم و امیدواریم‌بزودی درپلدشت‌نیز شعبه‌جدید تاسیس کنیم.

مدیرعامل بانك کشاورزی در پایان‌این گفتگو ،بااشاره به اینکه شعب این بانك در چندماهه آخر سال گذشته بیش‌از دومیلیارد ریال اعتبار در مناطق آزادشده ازتسلط ارتش مزدور بعثی صهیونیستی، در اختیار کشاورزان‌قرار داده است، افزود: در مناطق پاکسازی‌شده آذربایجانغربی نیز بانك آماده است اعتبارات موردنیاز روستائیان راتامین کنند.

تلگرام امام‌جمعه کازرون در رابطه با دستگیری سران حزب خائن توده

کازرون ـ خبرنگار اطلاعات

در رابطه با دستگیری سران حزب خائن توده، ازسوی حجت‌الاسلام حاج‌شیخ اسدالله‌ایمانی نماینده‌امام و امام‌جمعه کازرون، تلگرامی بدین شرح به محضر رهبر انقلاب و بنیانگزار جمهوری اسلامی ایران مخابره شد:

محضر مبارك‌بنیانگزار جمهوری اسلامی ایران‌حضرت آیت‌الله‌العظمی امام خمینی متع‌الله‌المسلمین بطول بقاء وجود‌الشریف.

باسلام و تهیات، باردیگر عنایات خاصه حضرت‌احدیت شامل حال این امت شد و چهره زشت‌و منحوس‌گروهك توده را پس‌از سالها توطئه و خیانت برملا ساخت. این پیروزی بزرگ را که بحق ثمره خون‌پاك شهیدان و تلاش پیگیر سربازان گمنام اسلام بود، هم‌آوا با امت حزب‌اللهبه پیشگاه آن امام بزرگوار تبریك‌و تهنیت میگوییم و همگان از خدای منان مسئلت داریم که: «خدایا،خدایا، تا انقلاب مهدی خمینی‌را نگهدار». اسدالله ایمانی‌ـ امام جمعه کازرون.

فعالیت‌های یکساله اداره برق چابکسر

چابکسر ـ خبرنگار اطلاعات

در سال گذشته توسط پرسنل و کارگران متعهد اداره برق چابکسر فعالیتهای زیر انجام شد:

احداث ۴ هزار و ۴۰۴ مترخط ۲۰ کیلوولت‌هوائی برای تامین برق روستای لیمه‌سرا واقع‌درحومه‌چابکسر، احداث ۲۰۰ متر شبکه فشار ضعیف هوائی جهت تامین برق ۵ خانوار از اهالی روستای «سفید تمشك» احداث ۱۸۵ متر خط ۲۰ کیلو ولت هوائی برای تامین برق۴۰ دستگاه واحد مسکونی، ترمیم ۱۷۵ متر شبکه فشار ضعیف تك فاز، نصب یك دستگاه ترانسفور ماتورهوائی به‌قدرت ۲۵۰ کیلوولت آمپر و نصب یك دستگاه ۱۰۰ آمپرو ۲۰۰ آمپرفشارضعیف جهت‌کارخانه‌چایسازی ونیز تقویت‌برق قسمتی ازشهرستان چابکسر، نصب‌یك‌دستگاه ترانسفورماتور ۱۶۰ کیلوولت برای تامین‌برق‌۴۰دستگاه واحد مسکونی، توسعه شبکهٔ فشار ضعیف هوائی بطول ۴۵۰ متر جهت برقرسانی ۶خانه از روستای جلم‌سفلی ، نصب یك دستگاه ترانسفورماتور ۱۰۰ کیلوولت تقویتی در روستای‌قاسم‌آبادسفلی، نصب‌یك‌دستگاه‌ترانسفورماتور هوائی و یك دستگاه تابلو ۱۰۰ آمپری برق جهت‌تقویت برق روستاهای شیخ زاهد، دوگلسر و ترش آب،همچنین در سال گذشته ۴۵۰ متر شبکه تك‌فاز فشار ضعیف‌برای برقرسانی به منازل مشترکین احداث شده است.

بازدید وزیر نیرو از عملیات اجرائی سد «طرق» مشهد

مشهد ـ خبرنگار اطلاعات :

برادر دکتر حسن غفوری فرد وزیر نیرو که به منظور زیارت مرقد مطهر حضرت رضا (ع) و بازدیداز عملیات اجرائی سد طرق به‌مشهد آمده بود به همراه مهندس میلانی مدیر عامل سازمان‌آب‌منطقه‌ای خراسان و تنی چند از مسئولین فنی این سازمان از قسمتهای مختلف سد طرق منجمله عملیات‌بتون‌ریزی تونل‌انحرافی آب، عملیات ساختمانی سرریز سد، آزمایشگاه مکانیك خاك داخل سد دیدن کردکه در هر قسمت توضیحات لازم ارائه شده سد طرق مشهد اولین سد بتونی است که با همت متخصصین ایرانی وبدون مشارکت شرکت‌های خارجی و به منظور تامین آب آشامیدنی شهرمشهد در ۱۵کیلومتری این شهر احداث می‌شود. برای اجرای این پروژه عظیم که در سال ۱۳۶۵ قابل بهره‌برداری خواهد شد ۳۴۰ میلیون تومان اعتبار اختصاص داده شده است.

امام جمعه بروجرد :

ملت ما آگاهانه‌در مقابل تمام دسایس می ایستد

بروجرد ـخبرنگار اطلاعات :

نماز عبادی ـسیاسی جمعه این هفته بروجرد در مسجد امام خمینی این‌شهر به‌امامت حجت‌الاسلام‌مهدی مهدوی امام‌جمعه بروجرد اقامه شد .

سخنران قبل از خطبه‌ها حجت‌الاسلام یعقوب‌نوروزی سرپرست دایره‌سیاسی ـایدئولوژیك‌گروهان‌ژاندارمری بروجرد بود که‌به تفصیل پیرامون تداوم انقلاب اسلامی سخن گفت .

آنگاه حجت‌الاسلام مهدوی در خطبه اول نماز سخنان مبسوطی در رابطه باتفاق ودوروئی ایراد کردو دربخشی از خطبه اول در رابطه با منافقین اظهارداشت: حزب‌جنایتکار وخائن توده منافق‌بود و الحمدلله بدست برادران سپاه وبسیج و سازمان اطلاعاتی ۳۶میلیونی در حال‌نابودی کامل است .

این امت شهیدپرور از حزب توده آنقدر متنفر است‌که حتی بعداز آنکه نیروهای اسلام آنها را اعدام بکنند ، مسلمین اجازه‌دفن آنان را درقبرستان‌مسلمانان نمی‌دهند . وتاخدابا‌ماست هیچ قدرتی‌یارای مقابله بااین امت را ندارد و این ملت بایاری خدا در مقابل تمامی توطئه‌ها مقابله نموده وآگاهانه در مقابل تمامی‌دسایس دشمنان می‌ایستد و در این رابطه ملت ما نباید هیچگاه خدا را فراموش بکنند .

امام‌جمعه بروجرد در خطبه دوم در رابطه با مبارزه بامواد مخدر ومسئله قاچاق و همچنین سالگرد عیدمبعث حضرت محمد «ص» شخصیت آیت‌الله شهیدمطهری، مسئله‌جنگ و در خاتمه پیرامون مسائلی که درلبنان می‌گذرد ،مطالبی بیان داشت .

وی در بخشی از خطبه دوم خطاب‌به‌مسلمانان‌اظهار داشت : رمز پیروزی شما مسلمانان جهان درمبارزه با شرق وغرب است . شما باید شعار نه شرقی ونه غربی راسربدهید و بدانید که اگر این روش را پیش‌بگیرید، هیچ قدرتی در مقابل شما یارای ایستادن راندارد . زیرا خداوند متعال پشتیبان شماست .

بیش از یکصد تن از زندانیان هوادار گروهکها در شیراز بمدت یکساعت با خانواده‌هایشان دیدار کردند

بیش از یکصد تن از زندانیان هوادار گروهك‌ها در شیراز با اعضای خانواده خود ملاقات کردند .عکس، صحنه‌ای از این دیدار را نشان میدهد.

شیراز ـخبرنگاراطلاعات :

بدعوت دادستانی انقلاب اسلامی شیراز ، گروهی از اعضای خانواده‌های زندانیان زندان عادل‌آباد شیراز بمدت یکساعت بازندانیان خودکه از هواداران گروهك هامی‌باشند ، از نزدیك ملاقات کردند .

در این مراسم پس از نمایش فیلم جنایت منافقین واعترافات آنان ، حجت‌الاسلام‌میرعمادی‌دادستان‌دادسراهای انقلاب و عمومی شیراز ،طی سخنانی درجمع‌خانواده های زندانیان ، به تشریح جرایم زندانیان پرداخت و در بخشی از سخنانش گفت : هواداران گروهکها حتی با شما پدران و مادران هم منافقانه رفتار می‌کنند و شما از کارهایشان خبرندارید .

وی افزود : بطوریکه نقل کرده‌اند ، چند روز قبل از انفجار حزب جمهوری اسلامی ، کلاهی جنایتکارکه عامل انفجار بوده است ، هنگام ورود آیت‌الله شهید بهشتی به حزب ، جلوی ایشان را گرفته و بدقت ایشان راهم بازرسی کرده و اظهار داشته که بدستور خودتان همه را بازرسی می‌کنیم ، وبعددیدیدکه‌چه حادثه‌ای بوجود آمد، واین اعضای گروهکها بهترین عزیزان را ازما گرفتند که پرکردن جای آنان غیرممکن است .

حجت‌الاسلام میرعمادی سپس به وضع زندانیان اشاره کرد وگفت : مابه آنان ارفاق زیادی می‌کنیم و به وضع زندان کاملا رسیدگی شده ، وعلیرغم این ارفاقی که شده ، بازهم در داخل زندان تشکیلات براه می‌اندازندکه ما ۳۰ نفر از آنها را دستگیر کردیم .

وی در مورد آزادی زندانیانی که‌مدت‌محکومیتشان به‌پایان رسیده گفت : طبق بخشنامه شورای‌عالی‌قضایی، ما تازمانیکه برایمان روشن نشود که زندانی‌اصلاح‌شده است ، ولو مدت محکومیتش هم تمام شده باشد ، اورا آزاد نخواهیم کرد .

وی افزود : باتلاش پیگیر کادر دادستانی‌لیست۳۶۶ نفر برای عفوتهیه‌وتوسط آیت‌الله‌موسوی‌اردبیلی‌خدمت امام امت برده شد وایشان دستور عفو دادند ،ولی‌باتوجه به تشکیلاتی که عده‌ای از زندانیان براه انداخته‌بودند، مشغول بررسی مجدد توی این لیست هستیم و بزودی کسانیکه رفتارشان مورد تایید باشد ، آزاد خواهند شد .

مرخصی ۴۸ ساعته زندانیان

وی همچنین گفت : طبق دستورالعمل به هرزندانی که مسئولین زندان از او رضایت داشته باشند ،مرخصی ۴۸ ساعته می‌دهیم وبرای کسانی که نمی‌توان مرخصی داد، محلی در زندان درنظر گرفته شده تازندانیان‌جوان بتوانند در این محل ملاقات خصوصی داشته‌باشند .

پس از سخنان حجت‌الاسلام عبادی ، خانواده های زندانیان سئوالاتی را مطرح کردند که پاسخهای لازم‌داده شد .

همچنین از سوی توابین زندان عادل‌آباد ۴تابلو‌خاتم به‌دادستان انقلاب اسلامی شیراز اهداء شد که زیرآن نوشته شده بود که توابین خواستار محاکمه سریع منافقین زندان هستند .

درپایان این جلسه ،بدستوردادستان‌انقلاب‌اسلامی شیراز بیش از یکصد زندانی هوادار گروهك‌ها ، در محل سالن ناهارخوری با اعضای خانواده های خودبمدت یکساعت ملاقات کردند .

سخنرانی نایب‌رئیس مجلس شورای اسلامی در اجتماع کارکنان بهزیستی مشهد

مشهد ـ خبرنگار اطلاعات :

حجت‌الاسلام حاج سید محمد خامنه‌ای نایب رئیس مجلس شورای اسلامی و نماینده مردم مشهد در مجلس که بمنظور زیارت مرقد مطهر حضرت رضا (ع) و بررسی مسائل و مشکلات حوزه انتخابیه خود به مشهد آمده بود پس از بازدید از آسایشگاه معلولین جسمی شهید فیاض بخش و مجتمع توانبخشی معلولین ذهنی شهید بهشتی، در سالن اجتماعات بهزیستی مشهد حضور یافت و برای پرسنل این سازمان سخنرانی کرد و گفت: سازمان بهزیستی بزرگترین نقش و مقام رادارا می‌باشد و اینچنین سازمانهایی در کشورهای غرب و شرق نیز وجود دارد که فقط‌بعد مادی و تبلیغاتی آن مورد نظر می‌باشد. در صورتیکه خواهران و برادران شاغل‌در بهزیستی‌باایثارگری جنبه عملی‌به آن‌بخشیده‌اند وی افزود: غیر از خدا هیچ چیز و هیچکس قادر نیست جبران این ایثارگریها را بنماید گرچه باید جامعه و مسئولین روزبروز در جریان خدمات این دستگاه قرار گیرند اما بدانید اگر خدمات بازگو نشود و جامعه‌نفهمد کارهای شما بی‌اجر نخواهد ماند چون‌خداوند ناظر و شاهد است و مسئولین هم هشیار هستند.

حجت‌الاسلام سید محمد خامنه‌ای در پایان دررابطه با جنك و مسائل ناشی از آن و مشکلات سیاسی و اقتصادی گفت: ما باید هریك خود را نماینده انقلاب‌و جمهوری اسلامی بدانیم و بهترین شما کسانی هستند که در محیط خانواده هم مربی خوبی باشند و بتوانند این جامعه را از وسوسه‌های شیطانی دور بدارند .

تشکیل سمینار مسئولین نهضت سواد آموزی استان خراسان

مشهدـ خبرنگار اطلاعات:

سمینار سراسری نهضت سواد آموزی خراسان‌باحضور آیت‌الله شیرازی امام جمعه مشهد، برادرحبیبی استاندار خراسان و باشرکت کلیه مسئولین نهضت سواد آموزی استان در مشهد تشکیل شد. در آغاز این سمینارحجت‌الاسلام عاملی سرپرست نهضت سواد آموزی خراسان، پیرامون تلاش جدی و خالصانه برادران مسئول دفاتر نهضت‌سوادآموزی‌استان‌وهمچنین‌طرح‌اشتغال‌آموزشیاران در تابستان با ایجاد کلاسهای سواد آموزی در سطح شهرستانها ونیز اردوی تابستانی وادامه یافتن طرح مکاتبه‌ای باتوجه به موفقیت آمیز بودن آن در دوره قبل و نیز طرح زیر پوشش گرفتن کامل قسمتی از شهر برای ریشه کن نمودن جهل و بیسوادی به کمك طرح مکاتبه‌ای بتفصیل سخن گفت. سپس آیت‌الله شیرازی امام جمعه مشهد پیرامون اهمیت‌آموختن وفراگیری‌سواد وزیانهای بیسوادی مطالبی بیان کرد و به برادران و خواهران محروم از سواد توصیه نمود که در هرشرایط سنی که هستند از شرکت درکلاسهای سواد آموزی کوتاهی نکنند.

در پایان این سمینار برادرحبیبی استاندارخراسان ضمن قدردانی از تلاشهای خالصانه برادران مسئول و آموزشیاران و عظمت اهمیت کار آنها ، قول هرگونه همکاری و مساعدت در حل مشکلات نهضت را به‌برادران داد.

خبرهای کوته

فعالیت یکسالهٔ بانك کشاورزی

میناب جنوب ـ خبرنگار اطلاعات :

برادر مرادی مسئول بانك کشاورزی میناب جنوب فعالیت یکساله این بانك را بدین شرح اعلام کرد : در سال گذشته به بیش از ۳هزارو ۵۶۰ نفر از کشاورزان‌ودامداران مبلغ ۹ میلیارد و ۲میلیون و ۳۹۰ هزار ریال وام های مختلف صنعتی، کشاورزی و دامی پرداخت شده و همچنین در این مدت معادل ۳۶۹ میلیون و ۹۸۳ هزار و ۱۹۶ ریال بابت وامهای پرداختی وصول گردیده است .

مراسم صبحگاه مشترك

زرندکرمان ـ خبرنگار اطلاعات :

بمنظور اتحاد و همبستگی هرچه‌بیشتر مراسم‌صبحگاه مشترك نیروهای مسلح و نهادهای انقلابی‌در پایگاه‌ذوب‌آهن زرند برگزار شد .

در این مراسم حجت‌الاسلام صباحی مسئول تبلیغات اسلامی زرند سخنرانی کرد.

افتتاح پایگاه بسیج

کوهبنان ـ خبرنگار اطلاعات :

پایگاه مقاومت بسیج قریه اسفنج کوهبنان طی مراسمی با حضور حجت‌الاسلام سید احمد طباطبائی امام جمعه و برادر عباسی‌پور بخشدار کوهبنان افتتاح شد و فعالیت‌خود را آغاز کرد .

عزیمت به جبهه‌ها

مرودشت ـ خبرنگار اطلاعات :

گروهی از برادران بسیج سپاه پاسداران شهرستان مرودشت برای نبرد با صدامیان کافر عازم جبهه‌های جنگ حق علیه باطل شدند .

گرامیداشت شهداء

از سوی جامعه روحانیت ، ارگانها و نهادهای‌انقلابی شهرستان مرودشت مراسمی بمناسبت بزرگداشت شهدای دزفول برگزار شد. در این مراسم اقشار مختلف مردم‌شرکت داشتند .

مراسم دعای کمیل

هشتپر طوالش ـ خبرنگار اطلاعات :

بمنظور گرامیداشت شهادت برادر ابراهیم وظیفه ، مراسم دعای کمیل با شرکت اعضای نهادهای انقلابی درمنزل آن شهید برگزار شد.

درپایان این مراسم یکی از برادران سپاه پاسداران شهرستان هشتپر سخنرانی کرد.

تجلیل از شهداء

مراسم تجلیل و بزرگداشت شهید مجیدافرازی و شهید ابراهیم وظیفه در مسجد جامع هشتپر برگزار گردید . در این مراسم پرسنل ارگانها و نهادهای انقلابی و اقشارمختلف مردم حضور داشتند . همچنین درپایان این مراسم امام‌جمعه هشتپر پیرامون شهادت سخنانی بیان کرد.

بازدید وزیر پست و تلگراف

برادر مرتضی نبوی وزیر پست و تلگراف باتفاق مدیر کل مخابرات کشور و مدیر کل مخابرات استان گیلان از ساختمان نوبنیاد تلفن خودکار و اداره مخابرات شهرستان هشتپر بازدید بعمل آورد.

در این بازدید وزیر پست و تلگراف مورد استقبال مسئولین شهر و کارکنان اداره مخابرات قرار گرفت .

وی درپایان جهت بازدید از ساختمان تلفن خودکار شهرستان آستارا راهی این شهر شد .

پرداخت وام به کشاورزان

باختران ـ خبرنگار اطلاعات :

توسط اکیپهای سیار بانك کشاورزی استان باختران در سال گذشته به ۲۲۳۴ نفر از کشاورزان مناطق جنگزده مبلغ ۵۱۳ میلیون و ۷۶۰ هزار ریال وام توسعه دامداری و کشاورزی پرداخت شد. همچنین معادل ۲۱میلیون و ۸۴۰ هزار ریال وام از محل اعتبار قرض‌الحسنه به دامداران مستضعف مناطق جنگی که دامهای خود را ازدست‌داده‌اند، اعطا شد . و نیز مبلغ ۱۹ میلیون و ۵۰۰ هزار ریال بطور بلاعوض به روستائیان خسارت دیده مناطق جنگی کمکشد، و شرکت‌های تعاونی روستائی نیز جهت کمك به روستائیان از وصول ۱۹۵ میلیون و ۵۴۶ هزار و ۲۵۹ ریال‌مطالبات خود، خودداری کردند .

بازدید از طرحهای آبرسانی

اصفهان ـ خبرنگار اطلاعات

برادر غفوری‌فرد وزیر نیرو ضمن ورود به اصفهان مورد استقبال استاندار و مقامات شهر قرار گرفت . وی سپس جهت بررسی طرحهای آبرسانی فریدونشهر عازم این منطقه شد .

دیدار با خانواده های شهداء

حجت‌الاسلام کروبی سرپرست بنیاد شهید ضمن‌ورود به داران ، به‌اتفاق حجت‌الاسلام معین‌الدین امام جمعه داران و حجت‌الاسلام کیان‌ارثی نماینده فریدن در جلسه‌ای با خانواده‌های شهدا دیدار و گفتگو کرد.

سرپرست بنیاد شهید سپس در جلسه شورای اداری داران شرکت کرد . وی درپایان ضمن دیدارازسپاه‌پاسداران مسائل بنیاد شهید این شهرستان را مورد بحث و بررسی قرار داد .

بازدید از مناطق آسیب‌دیده دزفول

سمینار مسئولین روابط عمومی واحدهای تحت پوشش شرکت ملی فولاد در اهواز تشکیل گردید . درپایان این سمینار شرکت کنندگان به شهرستان دزفول عزیمت و از مناطق آسیب‌دیده آن بازدید کردند . در این بازدید ضمن ابراز تنفر از حمله موشکی صدامیان کافر ، برای پیروزی رزمندگان اسلام و سلامتی و طول عمر امام دعا شد .

بزرگداشت شهید

دهبید ـ خبرنگار اطلاعات

بمناسبت اولین سالگرد شهادت حسن رنجبر، مجلس بزرگداشتی از طرف بنیاد شهید انقلاب‌اسلامی‌و سپاه‌پاسداران دهبید برگزار شد .

مراسم صبحگاه مشترك

تنکابن ـ خبرنگار اطلاعات :

مراسم صبحگاه مشترك نیروهای مسلح تنکابن با حضور حجت‌الاسلام سید هادی خامنه‌ای نماینده مردم مشهد و روحانیون این شهرستان برگزار شد . درپایان این مراسم حجت‌الاسلام سید هادی خامنه‌ای سخنرانی کرد .

انتصاب معاون استانداری

رشت ـ خبرنگار اطلاعات :

از سوی برادر فرهمندزاد استاندار گیلان، برادرحسن دمگان بسمت معاونت عمرانی استانداری منصوب ومشغول بکار شد .

مسئول دایره سیاسی ـایدئولوژیك

از طرف برادر کرباسچی نماینده امام در ژاندارمری ، حجت‌الاسلام سید علی حسینی بریاست دایره سیاسی ـ ایدئولوژیك ناحیه ژاندارمری گیلان و برادر ابراهیمی‌رئیس سابق دایره سیاسی ـ ایدئولوژیك ژاندارمری به عنوان مسئول تبلیغات ژاندارمری منصوب و مشغول بکار شدند .

مراسم روز معلم

تبریز ـ خبرنگار اطلاعات

مراسم بزرگداشت روز معلم و سالگرد شهادت استاد مطهری با حضور فرهنگیان و دانش آموزان شهرستان سراب در محل سالن تربیت بدنی برگزار شد . در این‌مراسم امام جمعه سراب و رئیس اداره آموزش‌و پرورش‌سخنرانی کردند .

اجرای طرح آبرسانی

کرج ـ خبرنگار اطلاعات :

همزمان با ولادت با سعادت حضرت امام‌محمد تقی(ع)، اجرای طرح آبرسانی روستاهای‌قاسم‌آبادآقا ، حسن بکول از بخش ساوجبلاغ و حمام آسیاب درگاه از بخش جاده چالوس به‌پایان رسید و مورد بهره‌برداری قرار گرفت .

شهردار گنبد در گفتگو با خبرنگار اطلاعات :

مبارزه باگرانفروشان وتروریست های اقتصادی،از طرحهای لازم برای رسیدن به‌خودکفایی صنعتی وکشاورزی است

بعلت کمبود آب‌لوله کشی، بسیاری از مردم مجبورند از آب رودخانه و یا آب باران استفاده کنند

گنبد ـ خبرنگار اطلاعات

برادر حسین صادقلو شهردار جدید گنبدکاووس در گفتگوی‌باخبرنگاراطلاعات پیرامون مسائل مختلف شهری مطالبی‌بیان داشت .

وی ابتدا در مورد پیام ۸ ماده امام امت و اثرات آن در جامعه اظهار داشت: این‌پیام‌درحقیقت‌تعیین‌خط مشی‌و حرکت در جهت تکامل انقلاب اسلامی است و کمک بسیاری به تقویت امنیت کامل و آرامش خاطر ملت ایران می‌کند .

وی همچنین گفت : پیام رهبر عزیز ما گوشه‌ای از مکتب رهائی بخش اسلام بود که انشاء الله مسئولین کشور درراه تحقق آن کوشا خواهند بود تا به بوته فراموشی سپرده نشود.

وی سپس در مورد اولویتهای پس از جنگ تحمیلی ، گفت : ازجمله کارهای مهمی که بعد از پایان جنگ برعهده ما خواهد بود ، آبادانی و بازسازی مناطق جنگی است ، که هموطنان جنگزده ما بتوانند به محل زندگی خودشان باز گردند .

مبارزه با گرانفروشی

شهردار گنبد در ادامه سخنانش،در رابطه با مبارزه با تروریستهای اقتصادی چگونگی توزیع کالادر گنبد،گفت :مبارزه باگرانفروشی و تروریستهای اقتصادی از جمله طرحهای لازم برای رسیدن به خودکفائی صنعتی و کشاورزی است، و بهترین راه مبارزه با این پایمال کنندگان خون شهدا یعنی گرانفروشان ، در وهله اول برقرار کردن توازن‌بین‌عرضه‌و تقاضا است ، و بعد از آن می‌توان با روش مناسبی گرانی را مهار کرد ، استفاده از نیروهای مردمی و ایجاد تعاونی ها نیز می‌تواند در این راه موثر باشد ، و به هرحال در مقطع زمانی فعلی تنها راه‌حل، برخوردقاطع‌وانقلابی‌باگرانفروشان است.و همکاری مردم و دادستانی‌دراین زمینه‌بسیار مطلوب است . همچنین‌همکاری‌بازاریان‌و وانجمن‌اسلامی‌و کنترل‌بیشترتعاونی‌اتحادیه های صنفی در توزیع صحیح کالا مثمرثمر خواهد بود .

جمع‌آوری دستفروشها از سطح شهر

وی در مورد جمع‌آوری دستفروشها، بساطیها و افرادی که اقدام به سد معبر درشهر کرده‌اند ، افزود :هم اکنون‌مشکل سد معبر در سراسر کشور به چشم می‌خورد و مختص شهرستان گنبد نیست، بااین همه واحد بازرسی شهرداری گنبد سعی در جمع‌آوری بساط دستفروشهاو دکه‌داران از سطح شهر دارد و امیدوارم که در آینده نزدیک بتوانیم این مساله را حل کنیم .

وی در ادامه سخنان خود درمورد مشکلات شهرداری گنبدگفت: مشکلات‌این منطقه زیاداست ومسئولین اموردرجریان آن هستند ، اما با توجه به جنگ‌تحمیلی وهزینه آن نمی‌توان بیش از این دولت‌را درفشار قرار داد . با اینحال شهر روزبه روز گسترش می‌یابد و باتوجه به‌احداث خانه های مسکونی توسط مردم ، ارائه خدمات توسط شهرداری لازم است ، و

متاسفانه هنوز هم کاغذ بازی و مقررات بیهوده ، گریبانگیر شهرداریها است

از جمله احداث ساختمانهای عمومی ، جدولبندی خیابانها و آسفالت و مرمت خیابانهای جدید بعهده شهرداری‌می‌باشد. همچنین درآینده نزدیک اقدام به احداث جاده کمربندی شهرستان‌گنبد خواهیم‌کرد، زیرا به لحاظ عدم‌این‌جاده وترددکامیونها و ماشینهای سنگین از داخل‌شهر ،لطمات زیادی به آسفالت خیابانها خورده است، و نیز از طرحهای حائز اهمیت که‌بایستی توسط شهرداری اجرا شود ، طرح دفع آبهای سطحی زائد است .

وی درمورد کارهای انجام شده‌افزود: درخصوص زیرسازی و جدولبندی خیابانها ، حدود ۸۰درصد از خیابانها دارای جدول و زیرسازی گردیده‌اند . همچنین بعضی از خیابانهای اصلی شهر که آسفالت آنها کاملا از بین رفته بود ، مجددا آسفالت شده‌و مقدمات‌احداث‌جاده کمربندی شهر نیز فراهم‌گردیده‌که‌امیدواریم با همکاری اداره راه ونقشه‌برداری اینکار زودتر شروع شود، امامتاسفانه‌مسئولین اداره کل استان و راه و ترابری گرگان در این موردتسریع بعمل نمی‌آورند ، و بی‌شک با احداث این جاده، عمر آسفالت خیابانهای شهر چند برابر خواهد شد .

کمبود آب آشامیدنی

وی در ادامه سخنانش ، در رابطه با کمبود آب آشامیدنی در محلات‌گنبدگفت: بسیاری از مردم این منطقه ناگزیرندبعلت کمبود آب لوله‌کشی ، از آب‌رودخانه و یا آب باران استفاده کنند، و این کمبود آب بیشتر در فصل گرما و تابستان‌به‌چشم می‌خورد . و این به دلیل مصرف زیادآب آشامیدنی بعلت گرما در شهرستانهای این منطقه می‌باشد . در این رابطه تاکنون با لوله‌کشی اصلی وتقویتی‌در شبکه‌آبرسانی کمبود فشار آب تاحدود زیادی‌رفع‌گردیده است، و از آنجائیکه تاسیسات آبرسانی این شهرستان برقی است و جریان آب بوسیله برق پس از طی ۱۴کیلومتر مسیر کانال به تصفیه‌خانه می‌رسد ، هنگام قطع برق تاسیسات آبرسانی از کار می‌افتد . همچنین در زمانی که ولتاژ جریان برق پائین باشد ، جریان شبکه آبرسانی مختل میشود و قهرا دراینگونه مواقع شهر، با بی‌آبی و یا کمبود آب روبرو میشود . بطورکلی تامین آب شهروگسترش‌شبکه‌ها بعهده اداره آب ناحیه شمال‌است واخیرا نیز از چاههای‌منطقه‌ایگدرعلیاتاتصفیه‌خانه یک خط لوله‌گذاری منبع آب کشیده‌شده و ۲ دستگاه الکتروپمپ فشار قوی نیز نصب شده است و ۳ دستگاه الکتروپمپ دیگر نیز بزودی نصب خواهد شد، و امیدواریم این فعالیتها در رفع‌بی‌آبی‌موثر باشد .

وی در ادامه سخنانش ، در رابطه‌با مساله کوخ‌نشینی و راه‌حلهای آن‌باتوجه به تاکید امام در این‌زمینه، گفت:امیدوارم که اهالی این شهرستان با کمک حساب ۱۰۰ امام در رفع این مشکل بکوشند ، همانطور کمی‌دانید شهرداری در خارج از محدوده شهرهیچگونه‌مسئولیتی‌ندارد، ولی ما پرسنل شهرداری نیز تا جاییکه بتوانیم ، با توجه به امکانات‌شهرداری‌در خدمت محرومان جامعه خواهیم بود .

سالمسازی محیط زیست

وی در ادامه سخنانش ، در رابطه با آلودگی شهر و عدم رعایت اصول حفظ محیط زیست سالم گفت : ما تا آنجا که بتوانیم به وظایف خود عمل می‌کنیم و کارگران شهرداری در خدمت مردم‌هستند، اما بعلت کمبود نیروی انسانی‌شهرداری‌و دوری محل دفن زباله‌های شهر ، کار نظافت محیط زیست به کندی انجام می‌گیرد . همچنین در این خصوص مردم بایستی با ما همکاری‌بیشتری داشته‌باشند، زیرا در شهریکه در اکثر نقاط آنها احشام و دام نگهداری می‌شود ، سالم‌سازیش آسان نیست . شهردارگنبد اضافه کرد:اداره شهرداری همه ساله اقدام به درختکاری در حاشیه خیابانها و سطح‌شهر می‌کند، ولی متاسفانه بعضی از‌دامداران با رها کردن احشام خود باعث از بین رفتن درختها و فضای سبز می‌شوند .

شهرداری و مشکلات آن

وی در ادامه سخنانش ، با اشاره‌به برنامه‌های عمرانی سال جاری در مورد عملکرد شهرداری بعد از انقلاب اظهار داشت: امروز ادارات شهرداری‌درسراسر کشور فعالیتی درخور توجه دارند،ولی متاسفانه هنوز هم مقررات بیهوده وکاغذ بازی ، گریبانگیر فعالیت شهرداریهامیباشد. در ضمن بودجه اغلب شهرداریها کمتر از حد متوسط است و ما حتی سراغ داریم که بعضی از شهرداریها از پرداخت‌حقوق به پرسنل خود عاجز هستند .

وی در ادامه سخنان خود افزود : شهرداریها موسساتی هستند که با کمک دولت اداره میشوند و احتیاجات‌آن‌هانیز بسیار زیاد است ، ضمن اینکه بعد از انقلاب اسلامی مردم نیز از شهرداریها توقع خدمت بیشتری دارند و با آنکه ما سعی در خدمترسانی به مردم داریم مع‌الوصف با امکانات کم ، کار زیادی نمیتوانیم انجام دهیم . بعنوان مثال‌پارک و فضای سبز در شهر ایجاد کرده‌ایم، اما بعلت کمبود بودجه این اماکن فاقدوسائل تفریحی است، و چنانچه دولت بتواننددر زمینه بودجه به شهرداری کمک کند ، می‌توانیم در این جهت نیز به مردم‌خدمت کنیم .

همچنین شهرداری در نظردارد باخرید کامیون حمل زباله و استخدام نیروهای جوان و فعال ، بکار نظافت شهرسرعت ببخشد . و امیدوارم که مردم‌نیزباهمکاری صمیمانه خود با شهرداری ادامه دهند .

وی درپایان سخنانش ، با اشاره به مساله جنگ تحمیلی افزود: امروزمردم ما با برخورداری از بینش سیاسی‌واجتماعی خود که از مکتب رهائی‌بخش‌اسلام نشات گرفته است ، آگاهانه‌در راه‌انقلاب اسلامی و رهبر انقلاب گام برمی‌دارند، و با حضور خود در صحنه انقلاب و حفظ وحدت و یکپارچگی به جنگ با دشمنان اسلام و مشکلات می‌روند .

وی درپایان از مردم گنبد خواست با پرداخت به‌موقع عوارض و دیون خود، شهرداری را یاری دهند، زیراهمین مبالغ جزئی است که می‌تواند در اکثر مواقع گرهگشا باشد .

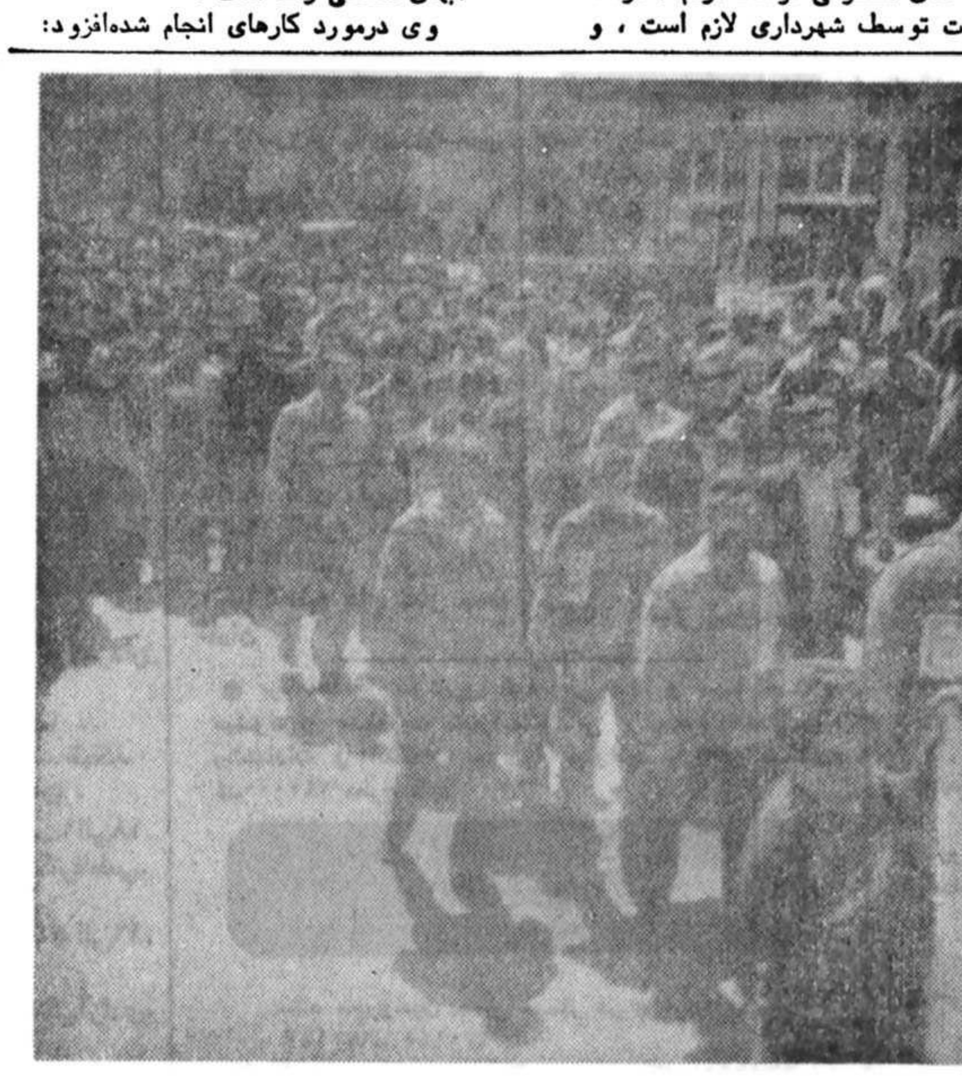

صحنه‌ای از بدرقه برادران جان‌برکف که جهت نبرد با مزدوران صدامی‌عازم جبهه‌های نبرد حق علیه باطل شدند.

عزیمت گروهی دیگراز برادران حزب‌اللهی چابکسر به جبهه های نبرد حق علیه باطل

چابکسر ـ خبرنگار اطلاعات :

درمیان بدرقه گرم و پرشور مردم‌همیشه در صحنه وآگاه چابکسر جمعی از برادران داوطلب وجان برکف‌جهت نبرد باکفار صدامی عازم جبهه‌های نبردحق علیه باطل شدند. در مراسم بدرقه این عزیزان امام جمعه چابکسر، روسا و مسئولین ادارات و نهادهای انقلاب اسلامی، برادران پاسدار ،دانش‌آموزان و فرهنگیان و اقشار مختلف مردم متعهد چابکسر حضور داشتند .

عملیات احداث ساختمان جدید شهربانی سراب آغاز شد

سراب‌ـ خبرنگار اطلاعات :

اولین کلنگ ساختمان جدید شهربانی سراب با حضور حجت‌الاسلام عباس کمالی امام جمعه ، برادرلطفی رئیس دادگاه انقلاب و برادر تبریزی فرماندار سراب به زمین زده شد. در این مراسم امام جمعه سراب طی سخنانی گفت: وضع ساختمان شهربانی* سراب که‌فعلا شهربانی آنجا مستقر است بسیار بدورقت‌بار است و انشاءالله رئیس شهربانی وسایر دست اندرکاران دست به دست هم داده‌و ساختمان جدیدرا بزودی تکمیل کنند. وی در ادامه افزود: وقتیکه اساس کار صحیح و اسلامی باشد تمام کارها خدائی است و چون رژیم اسلامی‌است تمام قوانین آن نیز اسلامی است وی در پایان گفت : انشاءالله باهمت شما مسلمانان تمام کارهای ما خاتمه خواهد یافت و امیدوارم این افتتاح که با روز کارگر مصادف است مبارك باشد. در پایان برادر لطفی رئیس دادگاه انقلاب از فعالیتهای فرماندار سراب تشکر کرد و رئیس شهربانی هم قول مساعد داد که ساختمان‌جدید شهربانی تا پایان سال جاری به اتمام رسد.

طی جلسه‌ای با حضوراستاندار خراسان
چگونگی بازسازی روستاهای دشت آزادگان بررسی شد

مشهد- خبرنگار اطلاعات:

جلسه بررسی مسئله بازسازی منطقه جنگزده‌دشت‌آزادگان که قرار است توسط مردم شهیدپرور خراسان بازسازی شود باحضور استاندار خراسان و با شرکت امام‌جمعه ، فرماندار دشت آزادگان، مسئول جهادسازندگی و مدیران و روسای ادارات ذیربط در استان خراسان باتلاوت‌آیاتی از کلام‌اللەمجید درمحل تالار اجتماعات استانداری خراسان تشکیل شد. در این جلسه برادر حبیبی استاندار خراسان طی سخنانی اظهار داشت:استان خراسان‌علاوه بربازسازی شهر هویزه که آستانقدس‌رضوی متعهدانجام‌آن است بازسازی‌و نوسازی ۱۱۰ روستای دشت‌آزادگان‌را نیزبرعهده گرفته استو بههمین منظور ستادی‌از نمایندگان استانداری جهادسازندگی و امام جمعه مشهد در مرکز استان و فرمانداری، امام‌جمعه و جهادسازندگی در شهرستانها تشکیل شد که با استفاده‌از امکانات ارگانهای دولتی‌استان و کمکهای مردم ایثارگر و اصناف متعهد خراسان در امر تدارک بازسازی مناطق مزبور اقدام می‌کنند.

برادر حبیبی در همین جلسه از دکتر شیرازیون معاونت عمرانی استانداری خراسان خواست که به اتفاق هیئتی از مدیران اجرائی استان به مناطق جنگی‌رفته‌و آنچه راکه‌درآنجا میگذرداز‌نزدیک‌شاهده‌نمایندتاباا‌حساسی‌و اقعی به رفع مشکلات و نیاز های موجود اقدام نمایند.

سپس امام جمعه دشت‌آزادگان اظهار داشت:

از آنجا که وطن اسلامی حدومرزی ندارد وچنانچه مسلمانی از اقصی‌نقاط دنیا فریاد بلند کند، مسلمانان در هرکجا که هستند باید به دادآنها برسند و اکنون‌برادران خوزستانی ما فریادکمک بلند کرده‌اند. آنگاه‌برادرطرفووی فرماندار دشت‌آزادگان ، برادر نصرت‌آبادی عضو جهادسازندگی دکتر شیرازیون معاونت عمرانی استانداری و دیگر شرکت‌کنندگان در جلسه در رابطه با موضوع‌مطرح شده سخنانی بیان کردند این جلسه با اتخاذ تصمیماتی پایان یافت.

«آگهی حصر وراثت»

بانو کنیشه‌زکی شوشتری فرزند وسمی‌بشناسنامه ۱۴۰۱۰ اهواز از این دادگاه درخواست حصر وراثت نموده و توضیح داده که شوهرش ناصر کلبان‌بشناسنامه ۱۳۹۶۰ اهواز در تاریخ ۱۳ر۱۰ر۶۱ در اهواز اقامتگاه دائمیش فوت ورثه‌اش عبارتند از ۱ـ متقاضیه (عیال متوفی) ۲ـ رحمان‌بشناسنامه۴۸۸ اهواز ۳ـبهادربشناسنامه ۱۷۳ ماهشهر ۴ـ سرور بشناسنامه ۳۶ شادگان ۵ـ منیژه بشناسنامه ۴ اهواز (فرزندان متوفی) شهرت همگی کلبان و لاغیر به شرح پرونده کلاسه ۷ر۶۲ـ۱۴۷ شعبه هفتم دادگاه حقوقی صلح اهواز.

اینک با انجام تشریفات مقدماتی آگهی مزبور را درسه‌نوبت پی‌درپی به فاصله ماهی یکمرتبه آگهی مینماید تاهرکس اعتراضی دارد ویا وصیتنامه در نزد اوباشد از تاریخ نشر نخستین ظرف مدت سه ماه بدادگاه تسلیم نماید والاگواهی صادر وهر وصیتنامه جزرسمی وسری که بعداز این بدادگاه ابراز شودازدرجه اعتبار ساقط وبی‌اثر خواهد بود .

رئیس شعبه هفتم دادگاه حقوقی اهواز ـ سمسارزاده

آگهی تحدید اختصاصی

چون تحدید حدود ششدانگ دوبابخانه پلاک ۶۰۸ فرعی از ۵۴ ـ اصلی بخش پنج شوشتر محله بالای‌گتوند ملکی آقای‌ستار کلانتریور یکبار ازنوبت تجدید خارج شده لذا بتقاضای نامبرده‌آگهی تحدیدحدود اختصاصی منتشر عملیات تحدید حدود در تاریخ ۱۴ر۳ر۶۲ در محل انجام می‌شود اعتراض بحدود ازتاریخ فوق تایکماه پذیرفته میشود .

تاریخ انتشار ۲۲ر۲ر۶۲

رئیس ثبت شوشتر زبردست

آ-ش ۵۲۰۳

قابل توجه شرکت‌های تعاونی‌و مصرف‌کنندگان چرم در آذربایجان شرقی

بنا به نامه شماره ۳۸۸۱ به‌مورخه ۱۳ر۲ر۶۲ کمیته مرکزی امور صنفی استان ، توزیع تولیدات این کارخانه طبق ضوابط تعیین شده انجام خواهد یافت.

از شرکتهای تعاونی و مصرف کنندگانی که‌مایل به خرید اجناس این کارخانه باشند متمنی است که جهت تنظیم قرارداد و تحویل جنس به دفتر مرکزی کارخانه در تبریز مراجعه فرمایند.

کارخانه چرم اتحاد تبریز

آ-ش ۵۳۵۱

آگهی حصر وراثت

آقای جلیل شهرت باوی ربیعه نام پدر جابربشناسنامه ۴۲ صادره از اهواز درخواستی بخواسته صدور گواهی حصروراثت تقدیم و توضیح داده که پدرش مرحوم جابر شهرت باوی‌بربیعه بشناسنامه ۵۷۵ صادره اهواز درتاریخ ۳ر۵ر۶۱ در اهواز اقامتگاه دائمیش فوت، ورثه‌اش عبارتند از ۱ـ متقاضی با مشخصات فوق پسر متوفی ۲ـ مرداو بشناسنامه ۴۱ اهواز ۳ـ کریم بشناسنامه ۴۳ اهواز ۴ـ مجید بشناسنامه ۱۴۶۳ اهواز ۵ـ رضا بشناسنامه ۱۶۸۳ اهواز ۶ـ خیریه بشناسنامه ۱۴۶۲ اهواز ۷ـ صالحه‌باوی ربیعه بشناسنامه ۴۰ اهواز از شهرت همگی باوی ربیعه‌ولاغیر به‌شرح پرونده کلاسه ۶۱ـ۸ـ۱۱ مدنی .

اینک با انجام تشریفات قانونی مراتب مزبور را در سه نوبت متوالی بفاصله ماهی یك مرتبه آگهی می‌نماید تاهرکس اعتراض‌داردیاوصیت‌نامه‌ای ازمتوفی نزد او باشدازتاریخ نشر نخستین آگهی ظرف سه‌ماه بدادگاه تقدیم داردوالا گواهی صادر و هر وصیت‌نامه بجزء سری ورسمی که بعد از این تاریخ ارائه شودازدرجه اعتبار ساقط است.

رئیس شعبه ۸دادگاه حقوقی ۱۲اهواز‌ـعسگری

آ-ش ۵۰۲۴

آگهی حصروراثت

بانو شهناز شهرت عباس کاظم نام پدر عباسعلی بشناسنامه ۴۰۸۶ صادره از اهواز درخواستی بخواسته صدور گواهی حصر وراثت تقدیم و توضیح داده که شوهرش مرحوم عبدالحسین شهرت معبینی بشناسنامه ۱۵۹۹ صادره از اهواز در تاریخ ۱۴ر۶ر۶۱در اهواز اقامتگاه دائمیش فوت، ورثه‌اش عبارتند از ۱ـ متقاضیه با مشخصات فوق (عیال متوفی) ۲ـ زاده بهمنی بشناسنامه شماره ۱۲۸۶ رامهرمز (مادر متوفی) ۳ـ عاطفه معبینی بشناسنامه ۳۳۵ اهواز ۴ـ عالیه معبینی بشناسنامه ۱۴۶ اهواز ۵ـ عفیفه معبینی بشناسنامه ۳۷ اهواز (دختران متوفی) پرونده کلاسه ۸ر۶۱ـ۱۲۲ مدنی .

اینک با انجام تشریفات قانونی مراتب مزبور را در سه نوبت متوالی بفاصله ماهی یک مرتبه آگهی می‌نمایدتا هر کس اعتراض دارد یا وصیت نامه‌ای از متوفی نزد او با شد از تاریخ‌نشرنخستین آگهی‌ظرف سه ماه بدادگاه تقدیم دارد و الاگواهی صادر و هر وصیت‌نامه بجز سری و رسمی که بعد از این تاریخ ارائه شود از درجه اعتبار ساقط است.

رئیس شعبه هشتم دادگاه صلح اهواز عسگری

آ-ش ۵۲۳۶

اطلاعیه
قابل توجه اصناف ۱۷ گانه شهرستان اهواز

۱ـ خیاط مردانه ۲ـ عکاسی و لوازم عکاسی ۳ـ خشکشوئی و اتوبخار۴ـ ورقکاران۵ـفروشندگان‌دوچرخه وموتورسیکلت ۶ـ کله پز، حلیم‌پز، آشپز،آش فروش، جگری ۷ـ آرایشگاه زنانه ۸ـ تعویض روغن وسرویس کار ۹ـ سراج و کیف و چمدان دوز ۱۰ـ لحافدوز و فروشندگان اسفنج ۱۱ـ عطاری ۱۲ـ پلاسکو وپلاستیك فروش ۱۳ـ تعمیرکاران دوچرخه و موتورسیکلت ۱۴ـ تراشکار و ریخته‌گر ۱۵ـ لوله‌کشی آب وگاز ساختمان ۱۶ـ خیاط زنانه ۱۷ـ پیراهن دوز.

براساس آئیننامه اجرائی انتخابات اتحادیه‌های‌صنفی مصوب جلسه مورخ ۵ر۱۲ر۱۳۶۰ هیات عالی نظارت و باستناد ماده ۵۴ قانون نظام صنفی انجمن مرکزی نظارت برانتخابات اتحادیه‌های صنفی شهرستان اهواز از کلیه افراد صنوف مذکور که داوطلب عضویت در هیات‌مدیره صنف خود میباشد تقاضادارددتاتاریخ یکشنبه۲۵ر۲ر۱۳۶۲ در ساعات اداری به انجمن مرکزی نظارت واقع‌دراداره کل بازرگانی اهواز مراجعه و پرسشنامه مربوطه راتنظیم و تسلیم نمایند و انتخابات صنوف فوق‌الذکر در تاریخ جمعه ۳۰ر۲ر۱۳۶۲ برگزار خواهد شد.

برحسب تبصره یك ماده ۹ آئیننامه مذکور افراد صنفی واجد شرایط که توسط ده نفر از افراد عضو صنف به انجمن مرکزی نظارت بر انتخابات کتبامعرفی شوند جزء داوطلبان انتخابات هیا مدیره منظور خواهند شد.

انجمن مرکزی نظارت‌برانتخابات اتحادیه‌های صنفی شهرستان اهواز

آ-ش‌ـ ۵۲۳۲

دادگستری استان هرمزگان رونوشت آگهی حصروراثت

۱ـ۶۲ـ۷۶ حقوقی یک

بحکایت پرونده‌آقای محمد ناصرزاده‌دارای شناسنامه شماره ۲۹ فرزند محسن از این دادگاه درخواست گواهی حصروراثت نموده و چنین توضیح داده که پدرومورث وی بنام محسن ناصرزاده دارنده شناسنامه ۲۹۳۴در تاریخ ۲۴ر۱۰ر۶۱ در بندرعباس در اقامتگاه دائمی خود بدرود زندگی گفته مورثه آنمرحوم منحصر است به

۱ـ فاطمه تربندی دارنده شناسنامه شماره ۱۳۷۶۹ صادره از بندر عباس همسر دائمی متوفی.

۲ـ محمد ناصرزاده دارنده شناسنامه شماره ۲۹ صادره از بندرعباس پسر متوفی

۳ـ عبدالعزیز ناصرزاده دارنده شناسنامه شماره ۲ صادره از بندرعباس پسر متوفی

۴ـ احمد ناصرزاده دارنده شناسنامه شماره ۵۹۳صادره از بندرعباس پسر متوفی

۵ـ عبدالحمید ناصرزاده دارنده شناسنامه شماره۲۵۸ صادره از بندرعباس پسرمتوفی

اینک با انجام تشریفات مقدماتی درخواست مزبوررا سه‌نوبت پی‌درپی ماهی یکمرتبه در روزنامه رسمی ومحلی آگهی مینماید تا هرکسی اعتراض دارد و یا وصیتنامه‌ای از متوفی نزد او باشد از تاریخ نشر نخستین آگهی ظرف سه ماه بدادگاه‌تقدیم داردوالا گواهی‌صادرو هروصیت‌نامه جز رسمی و سری که بعداز این موعد ابرازشود از درجه اعتبار ساقط و بلااثر خواهد بود.

دادرس شعبه اول دادگاه عمومی‌شهرستان بندرعباس ـ اسلامی

مالف ۲۳ ۱۴ر۲ر۶۲

آگهی حصر وراثت

بانو حوری‌جان شهرت امیری نام پدر اسفندیار بشناسنامه ۲ صادره از ایذه درخواستی بخواسته صدور گواهی حصروراثت تقدیم و توضیح داده کمادرش‌مرحومه فاطمه شهرت رضایی بشناسنامه ۳۶۶۶ صادره قلعه‌تل مسجدسلیمان در تاریخ ۱۶ر۹ر۵۵ در اهواز اقامتگاه‌دائمیش فوت، ورثه‌اش عبارتند از ۱ـ متقاضیه با مشخصات فوق دختر متوفی ولاغیر . به شرح پرونده ۶۱ـ۸ـ۱۰۸ مدنی حقوقی

اینک با انجام تشریفات قانونی مراتب مزبور را در سه نوبت متوالی بفاصله ماهی یك مرتبه آگهی می‌نماید تاهرکس اعتراض‌داردیاوصیت‌نامه‌ای ازمتوفی نزد او باشدازتاریخ نشر نخستین آگهی ظرف سه‌ماه بدادگاه تقدیم داردوالا گواهی صادر و هر وصیت‌نامه بجزء سری ورسمی که بعد از این تاریخ ارائه شوداز درجه اعتبار ساقط است.

رئیس شعبه هشتم دادگاه حقوقی اهواز ـ عسگری

دادگستری استان‌هرمزگان رونوشت‌آگهی حصروراثت

۶۱ـ۳ـ۳۹ حقوقی کل

بحکایت پرونده بانو زینب رعنایی‌دارای شناسنامه شماره۱۰۱۸۱فرزندغلام‌ازاین دادگاه درخواست‌گواهی‌حصر وراثت نموده و چنین توضیح داده که شوهرم بنام علی ناصری بازیاری در تاریخ ۸ر۳ر۶۱ در بندر عباس در اقامتگاه دائمی خود بدرود زندگی گفته مورثه آنمرحوم منحصر است به ۱ـ زینب رعنایی فرزند غلام‌دارنده‌شناسنامه شماره ۱۰۱۸۱ صادره از بندر عباس همسر دائمی متوفی ۲ـ فاطمه ناصری بازیاری فرزند عبدالله دارنده شناسنامه شماره ۹۶ صادره از بازیاری میناب مادر متوفی.

اینک با انجام تشریفات مقدماتی درخواست مزبوررا سه نوبت پی‌درپی ماهی یکمرتبه در روزنامه رسمی و آگهی مینماید تا هر کسی اعتراض دارد و یا وصیتنامه از متوفی نزد او باشد از تاریخ نشر نخستین آگهی ظرف سه ماه بدادگاه‌تقدیم دارد والا گواهی صادر وهر وصیت نامه جز رسمی و سری که بعد از این موعد ابراز شود ازدرجه اعتبار ساقط و بلااثر خواهد بود .

رئیس شعبه اول عمومی حقوقی ۱ بندرعباس

آ-ش‌ـ ۵۲۳۷

تشییع جنازه

مرند‌ـ خبرنگار اطلاعات:

درمیان انبوه جمعیت‌عزادار و آگاه مرند پیکرگلگون‌کفن بسیجی شهید صمد تیموری که در مقابله با لشکریان کفربه شهادت رسید باشکوه فراوان از مقابل میدان نماز این شهرستان تشییع شد و سپس در گورستان باغ‌رضوان‌در جوار دیگر گلگون‌کفنان بخاک سپرده شد.

★★★

خوی‌ـ خبرنگار اطلاعات:

طی مراسم باشکوهی باحضور یکپارچه اقشارمختلف مردم همیشه درصحنه خوی پیکر های پاک پاسداران‌اسلام شهید حسن‌سربازان و شهید صفر جشی که در جبهه‌نبرد حق علیه باطل‌به شهادت رسیدنداز مقابل بیمارستان‌قمربنی‌هاشم (ع) تشییع‌و سپس درجوار دیگر گلگون‌کفنان‌بخاک سپرده شد.

★★★

شیروان‌ـ خبرنگار اطلاعات:

پیکر مطهر رزمنده شهید محمدرضا وفاپیشه از محل مسجد جامع شیروان تشییع و سپس در زادگاهش گیلیان بخاک سپرده شد.

در این مراسم شکوهمند پرسنل نظامی و انتظامی ، برادران پاسدار و بسیج و نیز اقشار مختلف مردم همیشه در صحنه شیروان حضور داشتند.

★★★

چناران‌ـ خبرنگار اطلاعات:

جنازه مطهر و بخون‌خفته پاسدار شهید قربانعلی حیدری طی مراسم شکوهمندی باحضور مردم همیشه در صحنه و ایثارگر چناران از مقابل سپاه پاسداران انقلاب اسلامی این‌شهر تشییع شدو سپس‌جهت تدفین بزادگاهش روستای بهمن‌جان‌علیا انتقال یافت. در این مراسم برادر نیرومند سرپرست کمیته انقلاب اسلامی چناران پیرامون فلسفه شهادت سخنرانی کرد.

★★★

هشترطوالش‌ـ خبرنگار اطلاعات:

درمیان تاثر عمیق‌و خشم انقلابی مردم ایثارگر و متعهد هشترطوالش پیکر غرقه بخون و گلگون‌کفن شهید دکتر مظفر مهرقربانی که در جبهه های نبرد حق علیه‌باطل به شرف شهادت نائل آمد از مقابل سپاه پاسداران انقلاب اسلامی هشترطوالش تشییع و سپس در جوار دیگر گلگون‌کفنان بخاک سپرده شد.

در این مراسم باشکوه که نماینده امام و امام‌جمعه هشترطوالش، روحانیون، پرسنل نیرو های نظامی و انتظامی، پرسنل نهاد های انقلابی، برادران پاسدار و نیز اقشار مختلف مردم حضور داشتند حجت‌الاسلام محمدتقی ناطقی امام‌جمعه هشترطوالش پیرامون‌مقام شهیدسخنرانی کرد. ضمنا به همین مناسبت مغازه‌ها و بازار و ادارات بحالت تعطیل درآمد.

★★★

هریس‌ـ خبرنگار اطلاعات:

باحضور یکپارچه مردم غیور و ایثارگر هریس پیکر مطهر پاسدار شهید یوسف شکرگزار که در جبهه نبردحق علیه باطل به شهادت رسید باشکوه فراوان تشییع وسپس در وادی شهدای هریس در جواردیگر همرزمانش به خاک سپرده شد.

★★★

اردستان‌ـ خبرنگار اطلاعات:

درمیان اندوه وخشم انقلابی‌مردم شهیدپروراردستان پیکر مطهر یکی دیگر از سربازان اسلام بنام حسین‌شفیعی اردستانی که در رویارویی با خصم زبون به شهادت‌رسید از میدان مسجدجامع تشییع و سپس‌در گلزار شهدا بخاک سپرده شد.

★★★

بندرگز‌ـ خبرنگار اطلاعات:

طی مراسم باشکوهی پیکر مطهر شهید بهرام کردی که در نبرد با مزدوران داخلی ابرقدرتها به فیض شهادت رسید از بیمارستان شهدای این‌شهر تشییع شد. وسپس جهت خاکسپاری به قریه گز انتقال یافت.

★★★

بروجرد‌ـ خبرنگار اطلاعات:

باحضور یکپارچه اقشار مختلف مردم حزب‌اللهی بروجرد پیکر بخون خفته سرباز شهید احمد موضن‌زاده که در نبرد با لشکریان کفر به شهادت رسید از مسجدامام خمینی بروجرد تشییع و سپس در بهشت شهدای این‌شهر بخاک سپرده شد.

خبرهای کوته

تشکیل سمینار مشترك

شوشتر ـ خبرنگار اطلاعات

سمینار مشترک توجیهی با شرکت برادر بصیری‌پور فرماندار و چند تن از مقامات و مسئولین نظامی وانتظامی شهر در محل دفتر گروهان ژاندارمری شوشتر تشکیل شد. در آغاز فرمانده گروهان ژاندارمری به تشریح اهداف‌سمینار پرداخت و سپس مسئولان نظامی و انتظامی مشکلات پاسگاههای ژاندارمری را مورد بحث قرار دادند . درپایان فرماندار شوشتر در زمینه رفع مشکلات قول مساعد داد .

ارسال کمك به جبهه‌ها

چناران ـ خبرنگار اطلاعات :

در ادامه کمکهای مردم متعهد و حزب‌اللهی شهرستان چناران به جبهه‌ها ، کمیته امداد امام خمینی‌این‌شهرکمکهای نقدی و جنسی ذیل را که توسط مردم هدیه شده است، به جبهه‌ها ارسال کرد :

وجه نقد ۹۷ هزار ریال ، گوشواره طلا یک جفت ، انگشتری طلا ۲ حلقه ، اورکت ۲ عدد ، کولهپشتی یک‌عدد، پوتین ۲ جفت، جوراب و دستکش ۲۲ جفت ، بلوز و شلوار ۴دست ، کلاه ۷۴ عدد ، شال گردن ۷ عدد ، پتو یک تخته، گونی خالی ۵۰۰ عدد ، پودر لباسشوئی۲۳بسته، سیب‌زمینی ۶۵۵ کیلو، مربا ۱۱۵ کیلو ، قند ۷۵ کیلو، آرد ۵۰ کیلو ، نخود و لوبیا ۴۰ کیلو ، آبلیمو ۵ شیشه، رب گوجه فرنگی ۵ کیلو و دارو یک کارتن .

کمك به احداث‌ساختمان مخابرات

ساختمان جدید اداره مخابرات چناران بزودی در زمین پارک ملت احداث خواهد شد . در این رابطه افراد نیکوکار در صورت تمایل می‌توانند حداقل مبلغ ۲۰ هزار ریال به حساب شماره ۱۸۵۰ بانک تجارت جهت کمک به احداث این ساختمان واریز کنند. در ضمن‌اینگونه افراد جهت اشتراک تلفن در اولویت خواهند بود .

توضیح وتصحیح

در آگهی تشکر از برادر شیبانی مندرج در روزنامه شماره ۱۶۹۷۵ مورخ ۱۰ فروردین نامبخشدار لاریجان براتی میباشد که لاری چاپ شده بود بدینوسیله تصحیح میشود.

آ-ش ۵۲۲۴

دفترچه مالکیت اتومبیل پیکان شماره شهربانی ۷۱۳۵۱ـ تهران‌ـج مفقود شده و از درجه اعتبارساقط است. (اصفهان)

آ-ش ۵۴۵۲

دفترچه مالکیت پیکان بشماره شهربانی ۳۹۹۱۹ تهران ـ۲۵ مفقود شده و از درجه‌اعتبار ساقط میباشد . (اصفهان)

آ-ش ۵۱۴۶

دفترچه مالکیت کامیون ده چرخ ماک‌بشماره۵۲۱۳۲ـ تهران ج مفقود شده واز درجه اعتبار ساقط میباشد.

آ-ش ۵۲۲۵

دفترچه مالکیت پیکان شماره شهربانی ۷۸۶۶۷ ـ تهران ـ ص مفقود شده و از درجه اعتبار ساقط است (اصفهان)

در شهر چه خبر؟

موزه

● موزه صبا : آثار استادابوالحسن صبا
زمان : همه روزه ۸ الی ۱۵ ، جمعه‌ها تعطیل
مکان : خیابان جمهوری،خیابان ظهیرالاسلام‌شماره۹۲
● موزه مرمر: طرحهای قالی ایران، اثر هنرمندان ایرانی
زمان همه روزه به استثنای شنبه‌ها ۹ الی ۱۸
مکان: خیابان کارگر ، نبش دکتر فاطمی
● موزه رضا عباسی: آثار پیش از تاریخ و دوره تاریخی
● تالار دور اسلامی : آثار هنری‌و صنعتی‌یافته‌های دوره اسلامی، آثار قلمکاری و نقاشی دورەقاجاریەو اشیاء مسروقه (بازیافته شده) .
● تالار خط و خوشنویسی : انواع خط و کتابت از قرن سوم هجری ببعد شامل ترآن‌هائی بخط کوفی و کتابهای گوناگون خطی.
● تالار نگارگری: انواع تابلوهای‌نقاشی،مینیاتوری و نقاشی اوایل دوره معاصر
زمان: همه روزه به استثنای شنبه‌ها، ۹ الی ۱۸
مکان: خیابان دکتر شریعتی نرسیده به پل سید خندان پلاک ۹۷۲.
● موزه آبگینه و فرهنگسرای نوبهار:
مجموعه‌ای از آثار شیشه‌ای و سفالین از دوران پیش از تاریخ تا دوران معاصر ،
زمان : همه روزه ۹ الی ۱۸ شنبه‌ها تعطیل
مکان: خیابان جمهوری اسلامی ، خیابان ۳۰ تیر.
● موزه هنرهای ملی: موزه و کارگاههای هنری
زمان همه روزه ۷صبح ۳۰ر۱۴ به استثنای جمعه‌ها و پنج‌شنبه ها ۷ الی ۱۳ر۳۰
مکان: میدان بهارستان ـ ساختمان وزارت ارشاد اسلامی
● موزه هنرهای تزئینی :
● نگاهی به قرآن‌های‌خطی از سده هشتم تا چهاردهم هجری قمری .
● اشیاء موزه‌های کاخ‌مرمر و ژانسبورگ
● هشت بخش از انواع پارچه و بافندگی و پرده نفیسی از خانه کمبه، خاتمبندی، اشیاء رنگ و روغنی ، نقاشی و مینیاتوری شیشه و خط و کتابت
زمان : همه روزه ۸الی۱۸ به استثنای دوشنبه‌ها
مکان: پلوار کریمخان‌زند ـ نرسیده به میدان ولیعصر
● موزه اشیاء باستانی (نمایش آثار باستانی قبل و بعد از اسلام
زمان : همه روزه ۱۰الی۱۲ و ۱۴الی۱۶ به‌استثنای شنبه‌ها
مکان: مجموعه فرهنگی آزادی ـ میدان آزادی
● اداره کل کاخها:
● موزه طبیعی: محل تشکیل موزه‌ای از مجموعه کم‌نظیر حیوانات سرزمینهای مختلف دنیا
● موزه رحلت و عبرت: نمایشگاهی از اشیاء و وسایل نفیس و گرانقیمت و بی‌نظیر در کاخ سابق‌مادرشاه معدوم
● موزه هنرهای زیبا: محل تشکیل نمایشگاه دائمی تابلو های نفیس نقاشی
● موزه ملت. محل زندگی شاه معدوم و فرح
● موزه سبز: کاخ تشریفاتی و پذیرایی شاه معدوم
زمان: همه روزه ۹الی ۱۲و ۱۳ الی۱۸ر۳۰به‌استثنای شنبه‌ها ـ فروش بلیت۹ الی ۱۷ .برای‌بازدیدکنندگان گروهی فقط با تعیین وقت قبلی .
مکان خیابان ولیعصر ـ زعفرانیه ـ خیابان‌نافلان‌کوه
● موزه مردم شناسی:
مجموعه‌ای از جنبه‌های گوناگون زندگی مردم نقاط مختلف کشور
زمان: همه روزه ۸ صبح الی ۱۴ر۳۰، به استثنای‌ایام تعطیل مکان: میدان ۱۵ خرداد

مجموعه‌های فرهنگی و هنری

● موزه هنرهای معاصر؛
● مینیاتورهای مرحوم اسلامیان .
● آثار نقاشی ازترقی‌جاه.
● طراحی و نقاشی از مرحوم شهابی .
● عکس از دوخته‌چی‌زاده و فرهمند .
● نقاشی، خطاطی، تذهیب‌از هنرمندان تبریزی .
● نقاشی رنگ و روغن از خاکسنگار .
● خطاطی از اجلی و کاریکاتورهائی از فرهاد.
● فرهنگسرای نیاوران:
● کتابخانه هنری شامل کتب هنری ، ملی ، ادبی ، مذهبی، تاریخی .
● نمایشگاه کتاب شامل‌کتب مذهبی، اجتماعی ، فلسفی‌و نقاشی .
زمان: همه‌روزه ۷الی۱۹
مکان: انتهای پاسداران‌ـ جنب پارک نیاوران .
★ خانه آفتاب :
● کارهای‌طراحی ونقاشی هنرجویان هنرستان کمال‌ـ الملک زمان: همه روزه‌تا۲۵ اردیبهشت ساعت۳۰ر۷ الی ۳۰ـ۱۴ـ به‌استثنای جمعه‌ها، پنجشنبه‌ها تا ۳۰ر۱۳
مکان: خیابان‌دکتر مفتح‌ـ روبروی‌دانشسرای تربیت معلم‌ـ پلاک ۱ر۱۵۴
● نمایشگاه نقاشی کودکان‌با الهام از آثار موجود در موزه رضا عباسی .
زمان: همه‌روزه ۹ الی۱۸ به‌استثنای شنبه‌ها .
مکان: تالارنگارگری‌موزه‌رضاعباسی‌ـ خیابان‌دکترشریعتی ـ نرسیده به‌پل سیدخندان.

تئاتر

● نمایشنامه ملکوت : نویسنده حسین مختاری‌کارگردان یزدانی . کاری از سپاه پاسداران تهران .
زمان : از جمعه ۲۳ اردیبهشت همه روزه ساعت۳۰ر۱۷.
مکان : سالن اصلی تئاتر شهر ـ پارک دانشجو
● نمایشنامه آن ۶۰ نفر ، آن ۶۰ هزار : کارگردان محسن شیخی ، نویسنده ، سید عباس معروفی .
زمان: همه روزه به‌استثنای شنبه‌ها. ساعت ۳۰ر۱۷ ، جمعه‌ها ۱۰صبح و ۳۰ر۱۷
مکان : سالن چهارسو تئاتر شهر ـ پارک‌دانشجو .
● غروب در دیاری غریب: کارگردان پرویز پرورش.
زمان: همه روزه از ۱۷ اردیبهشت ماه ساعت ۱۷ ، شنبه‌ها تعطیل ، جمعه‌ها ۱۰ صبح و ۱۷ .
مکان : سالن قشقائی تئاتر شهر .
● صیاد چگونه صید می شود: کارگردان محمود ابراهیمزاده .
زمان : همه روزه ساعت ۳۰ر۱۷، جمعه‌ها ۳۰ر۱۰ و ۳۰ر۱۷
مکان : تالار وحدت ـ خیابان‌حافظ ـ خیابان‌ارفع.
● گرگ خسته : نویسنده میرزا آقاعسگری ،کارگردان بایک صفوت ، کاری‌برای‌کودکان و نوجوانان
زمان: همه روزه ساعت ۱۷، شنبه‌ها تعطیل جمعه‌ها ساعت ۳۰ر۱۰ و ۱۷
مکان : سالن شماره ۲ تئاتر شهر .
● بز زنگوله‌پا : نویسنده‌و کارگردان جوادذوالفقاری
زمان : همه روزه به‌استثنای شنبه‌ها ساعت ۳۰ر۱۶
مکان : سالن شماره ۲ مرکز تئاتر عروسکی کانون پرورش فکری ـ بلوار کشاورز ـ پارک لاله .

فیلم

● بدنیا آمدم اما : محصول ژاپن ـ کارگردان یاسوجیرو اوزو . صامت، بامیان نویس اصلی .
زمان: ۲۴ و ۳۱ اردیبهشت ساعت ۱۶و۱۸ .
مکان: کانون فیلم تهران‌ـ سینما فرهنگ‌ـ قلهک.
● نمایش فیلم‌های مربوط به فرش ایران .
زمان: همه روزه به‌استثنای شنبه‌ها، ساعت۹الی۱۸
مکان: موزه فرش‌ـ خیابان کارگر، نبش‌دکترفاطمی.
● فیلم سینمائی اولیورتویست :
زمان : همه روزه ساعت ۱۰ الی ۱۲ و ۱۴ الی۱۶، به‌استثنای شنبه‌ها .
مکان: تالار بزرگ نمایش، مجموعه فرهنگی‌آزادی، میدان آزادی .
مکان : کانون فیلم تهران ، سینما فرهنگ قلهک
● گاو : محصول ایران، کارگردان داریوش‌مهرجوئی بزبان فارسی.
زمان: دوشنبه۲۶اردیبهشت‌ساعت۱۶و ۱۸
مکان: کانون فیلم تهران‌ـ سینما فرهنگ ـ قلهک

شماره تلفنهای ضروری

مرکز اطلاعات پلیس‌راه	۶۶۶۷۲۸ ـ ۶۶۶۷۲۷
تلفنخانه پلیس‌راه	۶۸۷۸۷۳ـ۶۶۹۳۷۸
گروه نظارت‌برمواد غذائی داروئی و آزمایشگاه	۷۵۳۸۸۳
اداره گذرنامه	۸۹۹۵۹۲
اورژانس تهران	۱۲۳
مرکز برق تهران	۹ـ۳۴۸۰۲۰
اطلاعات‌فرودگاه‌مهرآباد‌هواپیمای‌جمهوری‌اسلامی	۹۱۱۱
فروش بلیط پروازهای داخلی و خارجی	۹ـ۹۷۹۰۱۱
فروش بلیط راه‌آهن	۵۵۵۱۶۶
اطلاعات راه‌آهن	۱۵ـ۵۶۱۱۴
ترمینال جنوب	۸ـ۵۵۰۰۴۶
ترمینال شرق	۷۸۴۳۵۵
آتش‌نشانی	(۱۲) ۹۵۵۵۵۵ ـ ۹۵۵۵۵۴ـ۶۴۴۴۴۴
اطلاعات ترمینال غرب	۹۴۱۰۴۴
سازمان آب	۳۲۰۲۴۷۴ـ۳۲۰۲۸۲۸
کمیته امور صنفی	۴ـ۵۶۸۰۰۱
ستاد مبارزه با گرانفروشی	۵۳۴۰۰۰۰
ستاد مبارزه با گرانفروشی	۵۳۱۰۰۰
وزارت بهداری	۲ـ۶۷۵۱۷۲
سازمان بهشت‌زهرا	۹ـ۵۹۲۰۳۱
مرکزملی انتقال خون	۶ـ۸۹۸۸۳۳
پزشکی قانونی تهران	۵۲۹۷۹۷ـ۳۲۲۳۶۶
تصادف راهنمایی و رانندگی	۹۲۶۶۶۶ـ۹۲۴۴۴۴ـ۹۲۲۳۳۳
اجرائیات راهنمایی	۵۵۱۴۵۵
پلیس تهران ـ تلفنخانه	۳۰۳۱۳۳ ـ ۹ـ۳۱۴۰۲۱

برصفحه تلویزیون

پنجشنبه ۲۲ اردیبهشت

شبکه اول

۱۰ـ۴۵ سرود جمهوری اسلامی ایران
۵۰ـ۱۰ اعلام برنامه ها
۵۵ـ۱۰ تلاوت آیات قرآن
۰۰ـ۱۶ گزارش ورزشی
۰۰ـ۱۷ برنامه کودکان و نوجوانان
۰۰ـ۱۸ اخبار ورزشی
۱۰ـ۱۸ اخبـاراستـان و شهرستانها
۳۰ـ۱۹ درسهائی از قرآن
۳۰ـ۲۰ اخبار ایـران‌وجهان
۳۰ـ۲۱ گزارش ویژه خبری
۰۰ـ۲۲ مسابقه‌نامهاو نشانه ها
۴۵ـ۲۲ بعدا اعلام میشود

شبکه دوم

۱۰ـ۱۷ اعلام برنامه هـا
۲۰ـ۱۷ تلاوت آیات قرآن
۳۰ـ۱۷ آموزش پیش از از دانشگاه «کنکور»
۰۰ـ۱۸ مکالمه زبان عربی
۳۰ـ۱۸ اخبار فرهنگی ،هنری و اقتصادی
۰۰ـ۱۹ فیلم مستند
۱۶ـ۱۹ اذان مغرب
۳۰ـ۱۹ سرود ومیان پرده
۴۵ـ۱۹ جادوی سینما
۳۰ـ۲۰فیلم مستند
۴۵ـ۲۰نمایش‌های کوتاه
۳۰ـ۲۱پرتوی از هدایت‌قرآن
۳۰ـ۲۲ اخبار ایران وجهان

جمعه ۲۳ اردیبهشت

شبکه اول

۴۰ـ۱۳سرود جمهوری‌اسلامی ایران
۵۰ـ۱۳ اعلام برنامه ها
۵۵ـ۱۳ تلاوت آیات قرآن
۰۰ـ۱۴ برنامه کودکان و نوجوانان
۳۰ـ۱۵ اندر لطایف روز گار
۱۰ـ۱۶برنامه ارتش‌جمهوری اسلامی ایران
۰۰ـ۱۷ فیلم سینمائی
۱۶ـ۱۹ اذان مغرب
۳۰ـ۱۹ گزارش هفتگی
۳۰ـ۲۰ اخبار ایران‌وجهان
۳۰ـ۲۱خطبه های نماز جمعه تهران
۳۰ـ۲۲ اخبار ایران وجهان

شبکه دوم

۴۰ـ۱۶ اعلام برنامه‌ها
۵۰ـ۱۶ تلاوت آیات قرآن
۰۰ـ۱۷ هر این‌دنیای‌شگفت انگیز
۳۰ـ۱۷بعدا اعلام میشود
۱۰ـ۱۸ پرده رقصان
۰۰ـ۱۹جمعه خوب
۱۶ـ۱۹ اذان مغرب
۲۰ـ۱۹ادامه برنامه‌جمعه‌خوب
۰۰ـ۲۰ کنگره جهانی نهج‌البلاغه
۰۰ـ۲۱ ورزش از شبکه ۲
۳۰ـ۲۲ اخبار ایران وجهان

● برنامه‌ها، از سوی‌روابط‌عمومی صدا و سیما اعلام میشود و مسئولیت تغییرات‌احتمالی برعهده‌روزنامه‌نیست. پیشنهادات و انتقادات خودرا میتوانید با تلفن هـای ۲۹۰۰۰۰ـ۴ مطرح کنید .

ستاد مجروحین جنگی

ستاد مجروحین جنگی مستقر در وزارت بهداری ۶۷۰۱۴۳ـ ۶۷۰۱۴۵
ستاد تخلیه مجروحین مستقر در فرودگاه ۶۶۹۶۹۰ ـ ۶۶۴۱۳۱
واحد آمار مجروحین ۶۷۰۱۴۵ـ ۶۷۰۱۴۳ـ۶۷۵۱۷۸
واحد داروئی ۶۷۷۰۶۲
واحد اعزام نیروی پزشکی ۶۷۷۵۳۲ـ۶۷۷۶۷۶
واحد داوطلبان ۶۷۰۹۴۱
واحد تحقیق و امور اجتماعی ۶۷۰۹۴۱

پروازهای هواپیمائی جمهوری اسلامی

جمعه ۲۳ اردیبهشت

تهران	اصفهان	۳۰ر۰ـ۴۵ر۷ـ۱۱ـ۱۶
تهران	رشت	۹
تهران	تبریز	۹ـ۱۳ر۳۰
تهران	شیراز	۳۰ر۸ـ۹ـ۱۱
تهران	بندرلنگه	۸ر۳۰
تهران	بندرعباس	۳۰ر۸ـ۱۱ر۳۰
تهران	زاهدان	۵۰ـ۷۳۰ـ۴۵ـ۷ـ۱۲ر۳۰
تهران	مشهد	۱۰ر۶ـ۱۲ر۳۰ـ۱۰ـ۱۲ر۳۰
تهران	کرمان	۶ر۳۰
تهران	یزد	۷ر۴۵
تهران	بوشهر	۷
تهران	چابهار	۰

شنبه ۲۴ اردیبهشت

تهران	اصفهان	۳۰ر۰ـ۴۵ر۷ـ۱۱ـ۱۶
تهران	رشت	۹
تهران	تبریز	۹ـ۱۳ر۳۰
تهران	شیراز	۴۵ر۰ـ۳۰ر۸ـ۹ـ۱۱
تهران	بندر لنگه	۸ر۳۰
تهران	بندرعباس	۳۰ر۸ـ۱۱ر۳۰
تهران	زاهدان	۵۰ـ۷ر۴۵ـ۱۲ر۳۰
تهران	مشهد	۱۰ر۶ـ۱۵ر۸ـ۱۰ر۳۰ـ۱۲ر۳۰
تهران	کرمان	۶ر۳۰ـ۷ر۴۵
تهران	یزد	ـ
تهران	بوشهر	۴۵ر۰
تهران	چابهار	۰

داروخانه‌های شبانه‌روزی

● اعتبار ۵۲۲۳۳۲ خیابان وحدت اسلامی ـنرسیده به میدان وحدت ، جنب خیابان ارامنه
● آلفا ۶۸۱۳۲۲ میدان ونک اول جهان کودک
● پاسکال ۸۴۰۳۴۸ خیابان شریعتی سمراه مطهری
● تخت جمشید ۶۶۸۱۰۱ خیابان طالقانی ـ چهارراه طالقانی
● ۱۳ آبان ۸۲۲۸۰۴ کریمخان زند ـ نبش خردمند شمالی .
● ایثار ۵۴۸۰۸۱ خیابان قزوین ، دوراهی تهران
● آیت‌الله طالقانی ۲۷۰۵۸۸ خیابان دکتر شریعتی نرسیده به میدان تجریش
● داروخانه اعتبار ۵۲۲۲۳۲ خیابان وحدت اسلامی (شاپور سابق) نرسیده به میدان وحدت‌ـ جنب خیابان ارامنه
● طرفه ۳۱۹۲۳۳ جنب بیمارستان طرفه
● نمونه بوعلی ۳۴۸۰۳۶ تهران نو ـجنب بیمارستان بوعلی
● ایزدهاور ۹۵۹۱۵۲ خیابان آزادی
● مرکزی جوادیه ۵۵۳۷۷۸ راه‌آهن بیست متری جوادیه
● مرکزی جی ۹۵۴۲۲۴ شانزده متری امیری ـ چهارراه حسام‌السلطنه سابق
● مرمر ۵۹۱۵۱۰ شهرری خیابان تبریزی
● گنجینه ۵۵۰۴۸۶ خیابان خزانه فرح‌آباد

نیازمندیهای اطلاعات تلفنی آگهی میپذیرد: ۸۳-۳۱۱۰۷۱

کاروان زیارتی حضرت رضا(ع) مشهد
حرکت هرهفته چهارشنبه و پنجشنبه
۲و۴و۶ روزه ۲۷۷۰۰۸

صافکار ـ نقاش ـ آهنگر مکانیک سواری‌یا وسایل از خود بطور پورسانت احتیاج است با تلفن۲۴۵۶۱ کرج بعداز ظهرها از ۵ ببعد تماس بگیرید.
آ ـ۲۲۴۴

کولرگازی هنده هزار ادیسون فروشی‌بمبالاترین پیشنهاد کرج تلفن ۲۴۵۶۱ از ۵ بعدازظهر بمبعدتماس بگیرید.
آ ـ۲۲۴۵

بسمه تعالی
آگهی استخدام

یک کارخانه بزرگ داروئی جهت مدیریت واحد حسابداری خود فردی را با شرایط زیر استخدام می‌نماید .
۱ـ لیسانس حسابداری (فارغ‌التحصیلان رشته حسابداری صنعتی و درجات تحصیلی بالاتر اولویت خواهند داشت).
۲ـ ۱۰ سال تجربه مفید که حداقل ۵ سال‌آن‌در سرپرستی و اداره امور حسابداری کارخانجات‌باشد. (متقاضیانیکه دارای سوابق سرپرستی بیشتری‌در زمینه مربوطه باشند اولویت خواهند داشت).
۳ـ آشنایی به زبان و اصطلاحات انگلیسی در حسابداری .
۴ـ حداکثر سن ۴۰ سال
متقاضیان واجد شرایط میتوانند درخواست خود رابه انضمام یک قطعه‌عکس و مشروح سوابق‌تحصیلی وتجربی حداکثر تا پایان روز۲۹ اردیبهشت ماه ۱۳۶۲ به صندوق پستی ۲۸۱۹ ارسال دارند .

بسمه تعالی
آگهی مزایده

شرکت سهامی عام مارگارین وابسته به سازمان صنایع ملی‌ایران‌ضایعات‌کارخانجات شرکت را که عبارت است از مقداری حلب ورق سالم به ضخامت‌های ۲۱ر۰الی۳۶ر۰، قطعات و حلب‌های ساخته شده مستعمل یا زنگ‌زده ، قسمت قوطی سازی ،کناره‌حلب، کیسه‌های فرسوده کنفی ، بشکه‌های خالی پلاستیکی و غیره را از طریق‌مزایده‌به‌فروش می‌رساند.
متقاضیان می‌توانند درساعات‌اداری‌جهت بازدید و ارائه‌پیشنهاد تاتاریخ۲۷ر۲ر۱۳۶۲ به امور اداری کارخانجات شرکت به شماره تلفنهای ۳۱ـ۵۹۰۴۳۰ واقع در کیلومتر ۳ جاده ورامین مراجعه نمایند.

تست و گرامر انگلیسی

نگارش :جوادعسگری‌ـ منتشر شد.
ناشرموسسه‌مطبوعاتی‌عطائی‌ـ‌میرناصرخسرو ۳۱۲۴۲۴
فروش درکلیه کتاب فروشی‌های‌تهران و شهرستانها
آ ـ ۲۳۳۶۳

بسمه تعالی
آگهی استخدام

شرکت‌صنعتی‌پارس(مینو) تحت‌پوشش‌سازمان صنایع ملی ایران جهت‌تصدی مدیریت امور اداری با مشخصات ذیل دعوت به همکاری مینماید
۱ـلیسانس در رشته مدیریت امور اداری و یا رشته های مشابه
۲ـ پنج سال تجربه مفیددر امور اداری‌و پرسنلی کارخانجات صنعتی و شناخت کامل از قوانین و مقررات کار وکارگری
۳ـ کفایت اداره امور حدودا ۳۰۰۰ نفر کارکنان شرکت
ازواجدین شرایط که‌معتقد به‌مبانی‌جمهوری اسلامی میباشندتقاضا میشود جهت مصاحبه همه‌روزه به‌غیر از پنجشنبه و ایام تعطیل‌به اداره کارگزینی شرکت واقع‌د ر کیلومتر ۸ جاده مخصوص کرج‌مراجعه نمایند .

بسمه تعالی
شرکت پارس خودرو وابسته به سازمان گسترش و نوسازی صنایع ایران

بمنظور تکمیل کادر فنی خود نیاز به پرسنل متخصص مشروحه زیر دارد واجدین شرایط همه روزه غیر از روز های پنجشنبه و روز های تعطیل در ساعات اداری‌به‌اداره کارگزینی شرکت واقع درکیلو متر ۷ جاده مخصوص کرج مراجعه نمایند .
داوطلبین بایستی‌معتقد به‌مبانی‌جمهوری‌اسلامی ایران و حائز تمام شرایط استخدام باشند .
۱ـ طراح قالب درجه‌یك
۲ـ تراشکار (فرزکار) درجه یك
۳ـ قالبساز درجه یك
آ ـ ۲۳۴۱۴

مهرشهر کرج

دو واحد ویلایی با شوفاژ و وام بانکی در گلستان یك‌ودو بدون واسطه بفروش‌میرسد تلفن کرج ۲۵۲۰۰
آ ـ ۲۴۵۰

بسمه تعالی
آگهی مناقصه

شرکت پارسیلون (سهامی عام) وابسته به‌سازمان صنایع ملی ایران برنظر دارد تهیه و ساخت تعداد ۱۲۴۰ عددباکی (تاری چرخدار) موردنیاز سالنهای نساجی خود را از طریق مناقصه به اجرا بگذارد. پیشنهاد دهندگان می‌توانند برای‌کسب اطلاعات‌بیشتر و دریافت نقشه‌ها و برگ شرایط شرکت در مناقصه حداکثر تاآخر وقت اداری ۲۹ر۲ر۶۲ به‌آدرس دفتر تهران شرکت واقع در خیابان سهروردی شمالی خیابان شهید قندی کوچه بیستم شماره ۶ حداکثر تاساعت ۱۲ روز دوشنبه ۹ر۳ر۶۲ به آدرس فوق تسلیم و رسید دریافت دارند.
پیشنهادات رسیده راس ساعت ۱۴ همان روزباز و حضور پیشنهاد دهندگان در جلسه آزاد است.
به پیشنهادات مبهم، مشروط و بدون سپرده ترتیب‌اثر داده نخواهد شد.
شرکت در ردیا قبول یک یاکلیه پیشنهادات مختار است .
آ ـ ۲۳۲۷۵

شرکت برادران فرجی

جهت توزیع کفشهای ورزشی و لوازم ورزشی نماینده فعال و معتبر از مراکز استانها و شهرستانها می‌پذیرد جهت اطلاع بیشتر با تلفن ۹۳۵۰۵۴ تماس حاصل فرمایند ۸ صبح تا۷ بعدازظهر
آ ـ ۲۲۳۵

بسمه تعالی
آگهی مزایده

بنیاد مستضعفان ۴۹سهم خود دربیمارستان ساسان (آمریکائی سابق) را از طریق‌مزایده بفروش‌میرساند متقاضیان جهت‌خرید(حداقل ½ سهم) می‌توانند از تاریخ نشر این آگهی حداکثر ظرف مدت ۱۵ روز تقاضای کتبی خودرابه‌انضمام‌فیش واریزمبلغ۱۰۰۰ر۰۰۰ ریال بعنوان سپرده بحساب شمارۀ۶۰۰بانك صادرات به شعبه شیراز ونك‌به‌آدرس‌تهران بلوارکشاورز کوچه سعید بنیاد مستضعفان دفتر سرپرستی ارسال دارند .
بنیاد اختیار پذیرش یا رد یك یا کلیه پیشنهادها را خواهد داشت برای کسب اطلاعات بیشتر با تلفن ۸ـ۶۸۵۳۷۷ تماس حاصل فرمائید .
آ ـ ۲۳۲۵۱

بسمه تعالی
آگهی استخدام

یک موسسه معتبر دولتی به افراد زیر که معتقد به مبانی جمهوری اسلامی ایران باشند به صورت خرید خدمت نیاز دارد
۱ـ یك نفر مهندس مکانیك باحداقل ۷ سال تجربه کار مفید در تعمیرات و نگهداری ماشین آلات‌سنگین راه‌سازی و ساختمانی‌جهت کار در کنارك چاه‌بهار .
۲ـ یك نفر مهندس مکانیك با حداقل ۲ سال تجربه کار مفید در تعمیر و نگهداری‌ماشین‌آلات سنگین جهت کار در تهران
واجدین شرایط در وقت اداری به امور اداری این موسسه واقع در خیابان قائم‌مقام فراهانی نبش چهارراه شهید دکتر بهشتی ساختمان شماره ۱۹۷ مراجعه نمایند .
آ ـ۲۳۳۶۰

آگهی مزایده

شرکت سهامی زامیاد وابسته به سازمان گسترش و نوسازی صنایع ایران واقع در کیلومتر ۱۸ جاده قدیم کرج .
تخته (صندوقی) خود را طی مزایده بفروش میرساند متقاضیان می‌توانند از تاریخ ۲۴ر۲ر۶۲ به مدت یك هفته جهت رویت و شرکت در مزایده و پرداخت سپرده بمبلغ ۵۰۰ر۰۰۰ ریال به صندوق شرکت به‌آدرس فوق مراجعه نمایند .
آ ـ۱۱۸۳۶

آگهی مزایده

شماره۱۴ر۱۴م۴۱۸۵
بنگاه تعاون و صنایع زندانیان مقداری آهن آلات اسقاط‌خودرا ازطریق مزایده بفروش میرساند .
علاقمندان میتوانندضمن بازدیدپیشنهادات خود را حداکثر تاتاریخ ۱۲ر۳ر۶۲ در مقابل اخذ رسید بکارخانجات بازسازی وسائط نقلیه واقع در جاده قدیم کرج سه‌راه قلعه حسنخان تحویل نمایند .
بنگاه تعاون وصنایع زندانیان درردهریك یا تمام پیشنهادات مختار است .
آ ـ ۲۳۳۸۹

بسمه تعالی نیاز به انبار

یك شرکت تجارتی (ملی شده) به انبار مسقف حوالی تهران به مساحت حداقل ۲۵۰۰ متر مربع با سرویس اداری جهت اجاره و یا خرید نیاز دارد. ازکسانیکه دارای چنین انباری میباشند تقاضا میشود با تلفن ۹۳۱۲۸۶ تماس و یا با صندوق پستی۱۴۹۱ تهران مکاتبه فرمایند .
آ ـ ۲۳۳۶۴

آگهی استخدام

جهت کارخانه سیمان در شهرستان
افراد زیر موردنیاز است
۱ـ شیمیست بهره‌بردار باتجربه کافی
۲ـمهندس مکانیك عملی با تجربه حداقل ۵ سال سابقه‌کار
متقاضیان لطفا سوابق کارو مشخصات خود را به آدرس‌روزنامه اطلاعات راهنمای شماره ۱۲۲۰ ارسال دارند

توجه توجه

شرکت کارتن‌سازی کارتن‌نال
با مسئولیت محدود انواع کارتن های کلی‌و جزئی پذیرفته میشود تلفن ۷۹۸۴۷۴
آ ـ ۷۷۶

نیازمندیهای روزنامه اطلاعات تلفنهای ۳۱۱۰۷۱-۸۳ تلفنی آگهی میپذیرد

از یک نانوایی در تهران ۱۲ کیلو تریاک، کشف شد

سرویس خبری: وسیله ماموران کلانتری ۲۱، از یک قاچاقچی مقدار ۱۲ کیلوگرم تریاک کشف شد.
یک مقام آگاه در این مورد به خبرنگار ما گفت: چندی قبل به ما اطلاع رسید که شخصی بنام حسین شاگرد یک مغازه نانوایی واقع در خیابان‌سلیمانیه، مبادرت بمخریدو فروش تریاک میکند. به دنبال اطلاع واصله، ماموران تجسس این کلانتری، تحقیقات وسیعی را در این مورد آغاز کردند تا اینکه، در بازرسی از مغازه نانوایی، مقدار ۱۲ کیلوگرم تریاک کشف شد.
متهم پس‌از دستگیری، با پرونده تنظیمی همراه‌مواد مکشوفه، به دادسرای ویژه مبارزه با موادمخدرفرستاده شد.

●برابر گزارش ماموران کلانتری ۱۴ـ سارقی بنام یحیی که از خانه زنی واقع در خیابان وحدت اسلامی، مقداری وسایل منزل سرقت کرده بود، ساعتی بعد وسیله ماموران کلانتری مذکور در همان خیابان دستگیر و بـه کلانتری انتقال داده شد.
●طبق گزارش ماموران کلانتری‌یک: سارقی بنام‌علیرضا که اتومبیل فولکس‌واگن شماره ۱۵۷۷۵ـ شیراز را ازکرج سرقت کرده و آنرا به تهران آورده بود، در خیابان نیاوران مورد سوء ظن ماموران کلانتری‌یک قرار گرفت و دستگیر شد.

برابر اطلاع ماموران کلانتری ۱۵ـ وسیله ماموران تعقیب و کشف جرم کلانتری تهران از زنی بنام «کشور» مقدار ششصدگرم‌شیره مطبوخ‌ویکدستگاه ترازوی‌مخصوص توزین موادمخدر در خیابان «رامیباء» کشف شد.
●برابر اعلام ماموران کلانتری ۵: دوسارق بنامهای اکبر ۳۶ساله و عباس ۳۱ساله که دو دستگاه ویدئو و تعدادی نوار و یکدستگاه رادیوضبط از دومنزل واقع در خیابان «دریای‌نور» سرقت کرده بودند، دستگیر شدند.
همچنین وسیله ماموران این کلانتری، ساعت دو بامداد دیروز، سارقی بنام علیرضا که خانه‌ای را درمیدان «هفت‌تیر» مورددستبرد قرارداده بود،و با رسیدن‌ماموران گشت کلانتری، اتومبیل ب.ام.و شماره ۳۳۳۳۵ـ تهران ط خود را در محل جا گذاشته و فرار کرده بود، باتعقیب و مراقبت ماموران دستگیر شد و از وی، مبلغ ۷۰هزار ریال وجه‌نقد که از آن خانه سرقت کرده بود، بدست‌آمد.
●برابر گزارش ماموران کلانتری ۱۶ـ از سه‌نفر بنامهای محمدکاظم ،بهنام و کریم در خیابان فدائیان اسلام، مقدار ۱۷۰گرم حشیش کشف شد.

۸۴میلیون و ۶۳۰هزار ریال وام به کشاورزان بانه پرداخت شد

سنندج ـ طی سال گذشته ضمن‌پرداخت ۸۴میلیون و ۶۳۰ هزار ریال وام کشاورزی و تولیدی به کشاورزان منطقه بانه، به منظور حمایت از آنها و حفظ تولیدات کشاورزی مقدار ۲۱۷ هزار و ۶۳۵ کیلوتوتون به‌ارزش ۴۸ میلیون و ۷۷۲ هزار ریال از آنان خریداری وبیش از ۳۵۸ تن کود و سم بین کشاورزان توزیع شد.

برادر سیفی فرماندار شهرستان مرزی بانه طی گفتگویی با خبرگزاری جمهوری اسلامی، ضمن اعلام این مطلب افزود: علیرغم توطئه دشمنان انقلاب‌اسلامی در منطقه و تلاش مذبوحانه اشرار و ضد انقلابیون در جهت ایجاد ناامنی و جلوگیری از اقدامات عمرانی و رفاهی دولت طی سال ۶۱ مبلغ ۱۰۳ میلیون و۶۳۸ هزار ریال صرف امور عمرانی، کشاورزی و رفاهی شهرستان بانه شده است.

وی افزود: اقدامات دولت در جهت یاری‌محرومان و مستضعفان در این منطقه که پس از پیروزی انقلاب اسلامی نیز ماهها زجر و جور عناصر مزدور گروهکها را تحمل کرده‌اند، بلافاصله پس از پاکسازی آغاز شد و اکیپهایی از سوی ادارات و ارگانها به منظور کمك به برادران و خواهران ستم کشیده از دست گروهکهای اجنبی، عازم روستاها شدند. برادر سیفی‌در این رابطه گفت: طی سال گذشته طرح شهید رجائی در ۲۳ روستای شهرستان بانه به مرحله اجرا درآمد و مبلغ ۲۳ میلیون و ۴۷۲ هزار ریال به افراد مشمول این طرح و نیز مبلغ ۳۴ و ۳۷۳ هزار ریال به ۶۳۵ تن از افراد بی‌سرپرست و کسانیکه نیاز به سرمایه کار داشتند، پرداخت شد.

وی در مورد کارهای عمرانی و رفاهی در دست اجرای این شهرستان گفت:

برقرسانی به ۷ روستا، لوله‌کشی آب آشامیدنی در ۵ روستا، ایجاد خانه بهداشت در سه روستاوافزایش ۴ مخزن سوختی به حجم یك میلیون لیتر، سیم‌کشی خط ۲۰ کیلوولت بانه ـ سقز، طرح تبدیل زمینهای‌دیمی به آبی و تامین و توسعه آب آشامیدنی شهر بانه جمعا با اعتبار ۱۵۰ میلیون و ۶۰۰ هزار ریال از جمله اقداماتی است که در سال ۶۲ انجام خواهد شد.

وی در پایان با اشاره به حضور مردم مسلمان و متعهد این شهر در راهپیمائیها و مراسم مختلف گفت: تاکنون مبلغ ۲ میلیون و ۳۶۱ هزار ریال از سوی اهالی این شهرستان به حساب جنگزدگان و ستاد پشت جبهه واریز شده است.

شریک دزد و رفیق قافله!

سرویس خبری: سه‌سارق مسلح که که از منزلی در خیابان سرآسیاب دولاب، تهران مقداری طلا و جواهر سرقت کرده بودند، وسیله ماموران کلانتری «تهران‌نو» دستگیر شدند.
این‌سه نفر که منصور، کامران و محمدرضا نـام دارند، در تاریخ ۱۸ر۲ر۶۲ به اتفاق هم به منزل یکی از بستگان منصور رفتند و چون منصور آشنایی کامل با آن منزل داشت، و کلید خانه رااز قبل تهیه کرده بود، وارد منزل شدند و با بستن دستو پای زن صاحبخانه، طلا و جواهرات او را دزدیدند. منصور حتی النگو های زن صاحبخانه راهمکه عمه او است، از دستش بیرون آورد و همراه دیگر همدستان خود، خانه را ترک کردند.
ابراهیم (صاحبخانه) وقتی ازمحل کار به خانه بازگشت با دستوپای بسته همسرش روبرو شد و پس‌از بازکردن دست‌وپای او، به کلانتری رفتو شکایت کرد. باپیگیری‌های ماموران کلانتری تهران‌نو ،هرسه متهم دستگیرشدند و از آنها تعداد ۱۳ حلقه النگوی طلا، یکحلقه انگشتری طلا و یک قبضه سلاح رولور کشف شد.تحقیقات همچنان ازاین سه‌نفر ادامه دارد.

تنها «خط امام» می‌تواند...

بقیه‌ازصفحه۶

فتوحات نظامی فراوانی را نصیب شده باشند.
لذا در این دیدگاه تهذیب نفس و تزکیه اخلاق جهاد اکبر محسوب میشود و عملیات قهرمانانه جهاد اصغر.
یکی از ابعاد زیربنائی خط امام‌مشروعیت مکتبی مبارزه و انقلاب است و طبعا این ویژگی امتدادی‌از خط امام‌زمان «عج» و ائمه معصومین و انبیاء بزرگ بشمار میرود. تاریخ مدون زندگی سیاسی رهبران اسلام و مذهب حکایت از این تفکر و نگرش داشته، بگونه‌ایکه دوران شکوفای انقلاب اسلامـی درصدر اول و پس از آن ۲۵ سال سکوت‌علی‌بن ابیطالب (ع) و قیام و قعودهای ائمه‌اطهار بطورکلی‌معلول اقتضای شرایط رشد و بلوغ و مصالح عقیده اسلامی بوده است.
ولی نکته ظریف درانقلابهای‌عقیدتی بازشناسی‌چهره‌های متظاهر و ریاکار از مردان خلوص و تقوی و عمل است. چه بسیار عناصر بظاهر تند انقلابی که هدف از شعارهـای حماسه‌انگیز مبارزاتی‌شان اغفال مردم محروم و مساعد کردن زمینه جهت ارتقاء به مناصب فرماندهی و ریاست باشد وچه بسیار ارزشهای پاک و نیروهای عزیزی که بهمین دلیل در صحنه سیاسی انقلاب منزوی و از رده خارج میگردند.
این معلول عدم دقت در بازشناسی چهره‌ها و عـدم دریافت صحیح از تظاهرها و ظاهرسازیهاست. این افـراد علیرغم بی‌اعتقادی و بی‌ایمانی به مبارزه و انقلاب‌ومحرومین در سخنان و شعارها و مصاحبه‌های مطبوعاتی چه‌بسا آنقدر دم از مبارزه مکتبی و ولایت فقیه و حمایت از محرومین زنند که موضوع بصورت مسخره درآید و پس از روشدن دستشان در جریانات باعث بدبینی محرومین و توده‌ها به انقلاب اسلامی شود.
اینگونه افراد از منافقین تروریست پست‌تر وسیاه‌ترند و اینست مفاد گفته پیامبر بزرگوار اسلام که فرمود من بـر شما از کافر وحشتی ندارم، چه آنکه کفرش هویداست و نه از مومن که در ایمانش صریح است، بلکه از منافق می‌ترسم که بزبان چیزی می‌گوید که قلبش‌ازآن تهی است.
خط امامی‌های واقعی در هرکشوردر قیدوبند تشویق و تنبیه دیگران نبوده، رسالت بزرگ انقلاب‌برادر هر شرایطی عملی میسازند و افغانستان از این قانون مستثنی نیست.
جوسازان صحنه نبرد ملت افغانستان‌که یا سردرآخور ارتجاع منطقه و محافل نهانی پاکستان دارند و یـا از دمخورده‌های سوسیالیستهای شرقی‌کاسه‌لیسی میکنند، در درجه اول بهدف سلب اعتقاد و ایمان مکتبی ملت به عمل جهادی و ایجاد رقابت سیاسی بین گروهها و افشاندن تخم کینه و نفاق بین نیروهای پاکسرشت اسلامی، تلاش کرده و میکنند.
لذا رسالت خطیر روحانیت مبارز افغانستان غرس دانه ایمان و عقیده در مراحل اولیه نهضت بین نیروها و دور ساختن انگیزه‌ها از جاذبه‌های قدرت‌وریاست‌وخودخواهی‌ها و خودمحوریها بوده تا در راستای خط امام، این پیوند ممتد خدا در زمین، آنگونه که خواست و مشیت الهی‌است بر هر معادله‌ای پیروز گشته و اسلام غالب گردد. «والسلام»
«ادامه دارد»

استمداد از بیمارستانها و امت شهید پرور

عکس فوق امیر احمدی زمانی ۱۶ ساله فرزند رضادر عملیات والفجر یک مجروح شده و خبری از وی‌دردست نیست در ضمن یکی از علائم مشخصه نامبرده این استکه انگشت سبابه دست راست یک بند ندارد از کسانی کـه از نامبرده اطلاعی دارندلطفا باتلفنهای ۲۷۸۶۶۶و ۲۶۵۵۶۰ تماس حاصل فرمایند و خانواده‌اش را از نگرانـی خارج سازند.
آ۔۷۷۸

عکس بالا سهراب‌اسدزاده ۱۶ ساله از تاریخ۱۷ر۲ر۶۲ از منزل خارج تا کنـون مراجعت ننموده کسانیکه از نامبرده بالا اطلاعی دارندر تهران با تلفن‌های ۹۶۷۸۸۴ یـا ۹۵۰۲۰۷ اطلاع داده خانواده‌اش را از نگرانـی بدر آورند.
آ۔۷۷۱

بررسی جزئیات طرح تاسیس وزارت اطلاعات ادامه یافت

بقیه از صفحه ۷

سپس آقای نژاد حسینیان وزیرراه و ترابری در پاسخ‌گفت.. برطبق قانون تغییر نام وزارت راه به وزارت راه و ترابری، هر موسسه حمل و نقل باید مجوز کتبی از وزارت راه و ترابری داشته باشد وی‌با اشاره به مواردی از تخلفات شرکتهای حمل و نقل در جلفا گفت..
در سال۵۷ شانزده گاراژ،یك‌شرکت جدیدتشکیل داده‌اند، تا هم‌مشکلات کارگری خود را حل کنند وهم اینکه جلوی یك‌سری افراد جدید را که می‌خواستند در حمل و نقل دست داشته باشند، بگیرند و این‌شرکت یك شرکت قانونی نبوده و هیچ مجوزی نداشته است. وی در بخش دیگری از توضیحاتش با اشاره به‌مشکلات حمل ونقل اظهار امیدواری کرد: مجلس شورای‌اسلامی لوایحی را که جهت رفع مشکلات حمل و نقل بودوهم اکنون نیز در کمیسیونهای مجلس مطرح‌است ،تصویب کند تا مشکلات حمل و نقل برطرف شود. سپس‌سئوال مزبور برای رسیدگی بیشتر به کمیسیون رسیدگی به سئوالات ارجاع شد.

مسئوال نمایندگان مناطق‌جنگزده ازوزیر کشور

پس‌از آن سئوال عده‌ای از نمایندگان از وزیرکشور در خصوص‌اینکه، چرا سرپرست بنیاد امور جنگزدگان بر خلاف اساسنامه و مقررات بنیاد امور جنگزدگان بابرخی از تجار تهران اقدام به انعقاد قرارداد غیرعادلانه، برای فروش کالا های جنگزدگان کرده است، مطرح شد و آقای یونس محمدی بعنوان یکی از سئوالکنندگان، در ایـن خصوص گفت: وزارت‌بازرگانی‌با تصویب دولت‌مقرر کرد که شش‌درصد سهمیه کالا های کلی ایران در هرماه‌بوسیله بنیاد بین جنگزدگان توزیع شود، در این خصوص قرار- دادی در تاریخ ۳۰ر۱۰ر۶۱ با تجار تهران بسته میشودکه بنیاد امور مهاجرین جنگ تحمیلی کلیه سهمیه لوازم‌خانگی را صرفا جهت استفاده خانواده های مهاجر، که۶درصد از تولیدات داخلی از طریق وزارت بازرگانی به بنیـاد اختصاص یافته، در اختیار شرکتهای تعاونی قرار خواهد داد، تا طبق حواله های بنیاد بین استانهای مربوطه‌توزیع گردد.
وی بااشاره به دیگر موارد قرارداد، قراردادرانـا عادلانه خواند و گفت: چرا در مدت۳ ماه که این قرارداد منعقد شده، چیزی به جنگزدگان داده نشده است؟
سپس آقای علی‌اکبر ناطق‌نوری وزیر محترم کشور در پاسخ گفت:
آنچه‌که اکنون بعنوان قرارداد مطرح شده استه فقط موافقتنامه‌ای است که دررابطه با تحویل وبرنامه‌ریزی برای توزیع ۶درصد از لوازم خانگی سهمیه بنیاد امـور مهاجرین جنگ تحمیلی میباشد، که از تولیدات کارخانجات داخلی تامین میشود و بنیاد برای اینکه این سهمیه در استانها بهتر توزیع شود، باشرکتی که امکانات بهتری‌برای توزیع کالا داشته است، این موافقتنامه را بسته است،لذا این قرارداد خریدو فروش نبوده، بلکه تنها موافقتنامه‌ای برای توزیع کالا میباشد.
یونس محمدی پاسخ را قانع‌کننده ندانست و بااشاره به قانون‌اساسی قرارداد را برخلاف قانون دانست و در مورد غیرعادلانه بودن آن گفت:
کسبه جنگزده که از آغازجنگ تابحال بیکاربوده‌اند، بجای اینکه اینکار را محول به خودشان بکنند، به تجار تهران دادماند، وی‌درادامه افزود: چرا بنیاد امانتی راکه جمهوری اسلامی به آنها داده به عده‌ای خاص داده و الان حدود سه‌ماه است که هیچ چیزی توزیع نشده است وقبلا هم که توزیع میشده، غیرعادلانه بوده است.
در پایان سئوال مزبور برای رسیدگی بیشتر بـه کمیسیون رسیدگی به سئوالات ارجاع شد.
جلسه علنی روز سه‌شنبه مقارن ظهر پایان یافت و جلسه علنی آینده به صبح روز یکشنبه موکول شد.

بسمه‌تعالی

آگهی دعوت شرکتهای پیمانکاری به مناقصه

وزارت راه‌وترابری درنظر دارد پروژه‌ای‌بامشخصات اصلی زیر را به مناقصه بگذارد:
۱ـکل برآورد کار براساس قیمتهای سال ۶۲ بعلاوه ضریب منطقه مربوط به استان لرستان و۷٪ ضریب‌انطباق در حدود ۰۰۰ر۲۵۰ر۱۶۴ر۱ ریال با مدت اجرای ۲۴ماه.
۲ـ نوع عملیات عبارت است از عملیات ساختمانی راه خرم‌آباد ـ بروجرد قطعه الف به طول ۲۶کیلومتر.
۳ـ محل انجام کار و موقعیت جغرافیائی استـان لرستان.
از شرکتهای پیمانکاری داوطلب مناقصه فوق کمحائز شرایط آئین‌نامه تشخیص صلاحیت شرکتهای پیمانکـاری ساختمانی و تاسیساتی و تجهیزات مصوب جلسه مـورخ ۳۰ر۲ر۱۳۶۰ هیئت‌وزیران در گروه۶ رتبه ۱و۲و ۳و ۴ رشته سیویل باشند، تقاضا میشود حداکثرظرف مدت۷روز اداری از تاریخ نشر این آگهی برای دریافت فرمی که طی آن سئوالاتی در مورد وضع و مشخصات شرکتداوطلب مناقصه و شرکاء و سهامداران آن مطرح است به وزارت راه‌وترابری خیابان سپهبد قرنی طبقه‌پنجم اداره کل‌نظارت فنی مراجعه نمایند فرم مذکور باید حداکثرظرف مدت ۷روز اداری تکمیل و عودت داده شود.
ارسال فرم تکمیل شده و مدارک آن هیچ تعهدیرا برای دعوت شرکتهای متقاضی به مناقصه برای وزارت راه‌وترابری ایجاد نمیکند.
م‌الف ۴۰۶۶
وزارت راه وترابری
آ ـ ۱۱۹۰۸

بسمه‌تعالی

آگهی خرید زمین

نظر باینکه ششدانگ پلاک ثبتی شماره ۲۸۴۸ اصلی ۵و۷و۸و۱۱ فرعی بخش ۵ ثبت اصفهان به مساحت‌تقریبی ۲۷۰۰ متر مربع واقع در اصفهان بلوار بوستان ملت‌پلاک جنب سمت چپ هتل کوثر (حد فاصل کوچه) طبق رای کمیسیون ماده ۱۲ قانون اراضی شهری دایر تشخیص گردیده و این مدیریت در اجرای ماده ۹قانون‌اراضی‌شهری و تبصره‌های مربوطه و همچنین ماده ۴۳ آئین‌نامه اجرائی قانون مذکور قصد خرید پلاک فوق را دارد لذاخواهشمند است کلیه مالکین اعم از افرادی که برگ‌گواهی مهلت‌عمران و یا پروانه ساختمانی دریافت کرده و یا صاحبان سایر حقوق قانونی در محدوده پلاک مذکور حداکثر ۱۵ روز از تاریخ درج نوبت دوم آگهی به مدیریت تعاون شهـری اصفهان واقع در خیابان نیکبخت (کوروش سابق)مراجعه و نسبت به انجام تشریفات قانونی انتقال اقدام نمایند در غیراینصورت طبق ماده ۴۷ آئین‌نامه اجرائی قانون اراضی شهری سند انتقال بنام دولت جمهوری اسلامی (مدیریت تعاون شهری استان اصفهان) تنظیم خواهد شد. بدیهی است چنانچه مالکین نسبت به نظریه کمیسیون ماده ۲ اعتراض دارند میتوانند ظرف مدت ۱۰ روز از تاریخ‌درج نوبت اول آگهی بدادگاه عمومی (دادگاه شهرستان)مراجعه و اعتراض خود را تسلیم نمایند
تاریخ درج نوبت اول۲۲ر۲ر۶۲
تاریخ درج نوبت دوم۲ر۳ر۶۲
سرپرست مدیریت تعاون شهری استان اصفهان ـ رحمت‌الله نادعلی
آ۔۲۲۶۷

بسمه‌تعالی

آگهی پذیرش دانش آموز آموزشگاه بهیاری نیروی زمینی ارتش جمهوری اسلامی ایران

مرکز آموزش بهداری ارتش جمهوری اسلامی ایران در سال ۶۲ جهت تحصیل در آموزشگاه بهیاری نیروی زمینی تعدادی داوطلب پسر و دختر با شرایط زیر میپذیرد داوطلبین میتوانند با در دست داشتن‌مدارك زیر و با توجه بشرایط مندرج از تاریخ ۱۷ـ۲ـ۶۲الی روز ۲۷ر۲ر۶۲ باستثنای روزهای تعطیل‌به‌آدرس‌پادگان مرکز آموزش بهداری واقع در انتهای خیابان دکتر فاطمی ضلع جنوبی پادگان امام خمینی (دژبان قرارگاه مرکز) مراجعه نمایند.

شرایط

۱ـ تابعیت دولت جمهوری اسلامی ایران
۲ـ مکتبی بودن و مومن بودن به‌نظام جمهوری اسلامی ایران
۳ـ سن داوطلبین در تاریخ ۱ـ۳ـ۶۲ نبایستی از ۱۵ سال تمام کمتر و از ۲۲سال تمام بیشتر باشد.
۴ـ حداقل دارا بودن مدرك قبولی سوم راهنمائی تحصیلی یامدرك قبولی سوم متوسطه نظام آموزشی‌قدیم که به تائید ناحیه آموزش و پرورش منطقه‌مربوطه رسیده باشد.
۵ـ دارا بودن صلاحیت اخلاقی و اجتماعی وتائید صلاحیت خدمتی آنان توسط مراجع صلاحیت‌دار نیرویا سازمان مربوطه و داشتن گواهی عدم سوء پیشینه کیفری از مراجع قانونی.
۶ـ برخورداری از سلامت جسمی و روانی وتناسب اندام برابر گواهی اداره بهداری ارتش جمهوری‌اسلامی ایران و یا سازمان مربوطه و عدم اعتیاد بمواد مخدر.
۷ـ نداشتن همسر و فرزند و عدم اختیار تاهل تا پایان موفقیت آمیز در سالهای تحصیلی آموزشگاه
۸ـ موفقیت در آزمایشات ورودی علمی ومکتبی.
۹ـ سپردن تعهد خدمت در نیروهای مسلح ارتش جمهوری اسلامی ایران براساس قانون استخدام ارتش
۱۰ـ معرفی ضامن معتبر بمنظور سپردن ضمانت جهت استرداد خسارت وارده در حین آموزش و پرداخت کلیه هزینه‌های تحصیلی برابر مقررات استخدامی در صورت اخراج یا استعفاء در حین آموزش و یا قبل از پایان مدت تعهد خدمتی.
اداره بهداری نیروی زمینی ارتش جمهوری اسلامی ایران
آ۔۱۱۹۰۷

بسمه‌تعالی

آگهی دعوت شرکتهای پیمانکاری به مناقصه

وزارت راه و ترابری در نظر دارد پروژه‌ای با مشخصات اصلی زیر را به مناقصه بگذارد:
۱ـ کل برآوردکار براساس قیمتهای سال ۶۲ بعلاوه۷٪ضریب انطباق‌وضریب‌منطقه‌حدود۱۹۹ر۷۳۸ر۲۹۷ ریال. بامدت اجرای ۲۴ماه.
۲ـ نوع عملیات عبارت است ازعملیات ساختمانی پل تنکابن ـ رستم آباد بطول ۳۶۰ متر.
۳ـ محل انجام کار و موقعیت جغرافیائی استـان گیلان.
از شرکتهای پیمانکاری داوطلب مناقصه فوق که حائز شرایط آئین‌نامه تشخیص صلاحیت شرکتهای پیمانکاری ساختمانی‌وتاسیساتی و تجهیزاتی مصوب‌جلسه مورخ ۳۰ر۲ر۱۳۶۰ هیئت وزیران در گروه ۳ رتبه ۵و گروه ۴رتبه ۲و۳و۴ رشته سیویل باشند تقاضا میشود حداکثر ظرف مدت ۷روز اداری از تاریخ نشر این‌آگهی برای دریافت فرمی که طی آن سئوالاتی در موردوضع و مشخصات شرکت داوطلب و شرکاء و سهامداران‌آن مطرح است به وزارت راه و ترابری خیابان سپهبدقرنی طبقه پنجم اداره کل نظارت‌فنی‌مراجعه نمایند فرم‌مذکور باید حداکثر ظرف مدت ۷ روز اداری تکمیل و عودت داده شود.
ارسال فرم تکمیل شده و مدارك آن هیچ تعهدی را برای دعوت شرکتهای متقاضی به مناقصه برای‌وزارت راه و ترابری ایجاد نمیکند.
وزارت راه و ترابری
آ۔۱۱۹۰۸

بسمه‌تعالی
اگر هدف حق باشد انتقاد سازنده خوب است.(امام‌خمینی)
اداره کل صنایع استان گیلان از برادران مومن و متعهد به انقلاب اسلامی و صاحب مدرک لیسانس با حداقل سه سال کار در رشته‌های زیر جهت همکاری‌دعوت‌مینماید.
متقاضیان جهت استخدام تا تاریخ ۲۰ر۳ر۶۲ نسبت‌به ارسال مدارک زیر اقدام نماید.
۱ـ مهندس مکانیک یک نفر
۲ـ مهندس نساجی یک نفر
۳ـ مهندس صنایع غذایی یک نفر
۴ـ مهندس صنایع چوب یک نفر
۵ـ لیسانس آمار یک نفر
مدارک موردنیاز: ۱ـ فتوکپی آخرین مدرک‌تحصیلی ۲ـ فتوکپی شناسنامه ۳ـ فتوکپی برگ پایان خدمت‌سربازی یا معافیت دائم ۴ـ یک قطعه عکس.
۱۰۱رم‌الف
اداره‌کل صنایع استان گیلان
آ۔۲۲۶۲

آگهی استخدام

دانشگاه جندی‌شاپور اهواز جهت کارهای عمرانی، تخصصی‌های زیر را بعنوان خرید خدمت با حقوق مکفی استخدام مینماید:
۱ـ مهندس تاسیسات ساختمانی ۵ سال سابقه‌کارمفید
۲ـ مهندس برق ساختمان ۵ سال سابقه‌کار مفید
۳ـ تکنیسین تاسیسات ساختمانی ۳ سال‌سابقه‌کارمفید
۴ـ تکنیسین برق ساختمانی ۳ سال سابقه‌کار مفید
متقاضیان مدارک لازم ذیل را به دفترریاست دانشگاه تا۱۴ روز بعد از تاریخ آگهی ارسال دارند.
۱ـ مدارک تحصیلی
۲ـ دوقطعه عکس
۳ـ فتوکپی صفحات شناسنامه
۴ـ فتوکپی برگ پایان خدمت یا معافیت دائم
۵ـ مدارک مربوط به سابقه‌کار
آ۔۲۲۶۵

بسما...الرحمن‌الرحیم

آگهی مناقصه

اداره کل کشاورزی استان گیلان درنظر دارد در سال جاری تعداد ۹ دستگاه انبار در شهر های مختلف استان بشرح زیر:
۱ـ لاهیجان انبار پنجهزار تنی یك دستگاه‌به‌مبلغ ۷۸ میلیون ریال
۲ـ تالش جوکندان انبار یکهزار تنی یك دستگاه به‌مبلغ ۲۳ میلیون ریال
۳ـ چابکسر انبار یکهزار تنی یك دستگاه‌به‌مبلغ ۲۰ میلیون ریال
۴ـ رودبار انبار یکهزار تنی یك دستگاه به مبلغ ۲۰ میلیون ریال
۵ـرام‌دشت انبار پانصد تنی یك دستگاه به مبلغ ده میلیون وپانصد هزار ریال.
۶ـآستارا انبار پانصد تنی یك دستگاه به مبلغ ۱۱ میلیون ریال
۷ـ صومعه‌سرا انبار یکهزار تنی یك دستگاه به مبلغ ۲۱ میلیون ریال
طاهر گوراب
۸ـ پرکاپشت انبار پانصد تنی یك دستگاه‌به‌مبلغ ده میلیون وپانصد هزار ریال.
۹ـ لوندویل انبار دویست و پنجـاه تنی‌یکدستگاه به مبلغ۶ میلیون ریال.
احداث نماید.
الف ـ شرکت کنندگان میتوانند ۵درصد مبلغ پیشنهادی خود را به حساب ۵۰۰۸۶ نزد بانك تعاون کشاورزی شعبه رشت واریز وفیش مربوطه را همراهبا تائیدیه سازمان برنامه بودجه در پاکت لاك‌مهرشده که ممهورشده باشد بابت مناقصه انبار های اداره کل کشاورزی استان گیلان حداکثر تاتاریخ صدوروانتشار تا ساعت ۱۰ صبح روز یکشنبه ۸ر۳ر۶۲ به آدرس اداره کل کشاورزی واقع در فلکه شهید بیابانگردی رشت ارسال و رسید دریافت دارند.
ب ـ داوطلبان میتوانند برای دریافت اطلاعات فنی وبررسی نقشه همه‌روزه غیر از روزهای تعطیل از ساعت ۸الی ۲ بعداز ظهربه معاونت فنی اداره کل کشاورزی مراجعه نمایند.
ج ـ به‌پیشنهاد های واصله بدون‌فیش‌سپرده‌وتائیدیه سازمان برنامه بودجه و مشروط ترتیب‌اثر داده نخواهد شد.
د ـ حضور پیشنهاد دهندگان در جلسه مناقصه‌آزاد است.
ح ـ پس از تعیین برنده مناقصه سپرده نفـر دوم باانعقاد قرارداد بانفر اول نگهداری وحفظ خواهد شد.
خ ـ کلیه هزینه های درج آگهی وهزینه های جنبی دیگر بعهده برنده مناقصه خواهدبود.
ضمنا در ساعت ۱۱ صبح همان روز پیشنهاد های واصله باز وقرائت واداره کل کشاورزی در رد یاقبول پیشنهادها مجاز میباشد.
۹۴ـ م‌الف
عباس روشن اردکانی
مدیرکل کشاورزی‌وعمران روستائی‌استان‌گیلان
آ۔۲۲۶۳

وزارت مسکن وشهرسازی
اداره کل زمین شهری استان باختران
بسمه‌تعالی

آگهی خرید و تملك اراضی‌شهری

بدینوسیله اداره کل زمین شهری استان باختران به استناد مواد ۴۳ و ۴۴ آئیننامه اجرائی قانون‌اراضی‌شهری قصد دارد زمین موردنیاز خود را واقع درکوی ۲۲بهمن، میدان گلستان، امتداد خیابان شهید مصطفی امامی‌که‌دارای محدوده و مشخصاتی بشرح زیر است را خریداری‌وتملك نمایند.
شمالا:به پلاک ششصدو هفتاد و شش فرعی‌از۹۳ اصلی.
غربا: به پلاک ساخته شده ۱۰۷۴ فرعی از ۹۴اصلی «نان‌لواشی مشهدی‌اسد»
جنوبا: به کوچه ۱۰ متری شماره ۱۲۱
شرقا: در دو قسمت اول به خانه ساخته‌شده‌بشماره پلاک ۱۲۸۰ فرعی از باقیمانده ۴۶ فرعی دوم به خانه‌ساخته شده بشماره پلاک ۱۲۶۹ فرعی از باقیمانده ۴۶ فرعی‌از۹۳ اصلی مضافا اینکه محدوده موردنظر مشتمل برپلاک ۶۷۷ فرعی مجزا شده از ۴۷ فرعی از ۹۳ اصلی میباشد.
ضمنا نظر کمیسیون ماده ۱۲ قانون اراضی شهری پلاک مذکور را بایر تشخیص داده است.
چنانچه مالکین به نظریه کمیسیون اعتراض داشتـه باشند بایستی ظرف مدت حداکثر ۱۰ روز از تاریخ‌انتشار نوبت اول آگهی به دادگاه شهرستان باختران دادخواست تسلیم نمایند مالکین اراضی محدوده فوق‌الذکر وصاحبان سایر حقوقی مکلفند ظرف مهلت ۱۵ روز از تاریخ انتشار نوبت دوم این آگهی با همراه داشتن مدارك مربوطه‌جهت واگذاری زمین خود باین اداره کل واقع‌در باختران‌خیابان سعدی مراجعه نمایند و کسانیکه در محدوده مذکور دارای گواهی مهلت عمران یا پروانه ساختمانی معتبر باشند نیز بایستی ظرف مدت مذکور جهت تعیین و تکلیف خود بـه محل مذکور مراجعه کنند و در صورت عدم مراجعه‌مالکین و صاحبان حقوقی و انقضاء مهلت قانونی طی تشریفات قانونی این اداره کل اسناد انتقالی زمین را راسا و بقائم مقامی آنان امضاء مینماید.
این آگهی در دو نوبت بفاصله ۱۰ روزمنتشرمیشود.
نوبت اول: ۱۳۶۲.۲.۲۲
نوبت دوم: ۱ر۳ر۱۳۶۲
غلامعلی بنگداری
سرپرست اداره کل زمین شهری استان باختران
آ۔۲۴۹۵

بسمه‌تعالی

دعوت به‌همکاری

شرکت سهامی خدمات مهندسی آب جهت طراحـی شبکه‌های زهکشی در مناطق ساحلی و مردابی و کنتـرل سیلاب طرحهای عمرانی کشور به تخصصهای زیر نیـاز دارد:
ـ مهندس آبیاری وزهکشی با حداقل ده سال تجربه در امور طراحی زهکشی واحیاء اراضی مناطق ساحلی و مردابی ـ طراحی واجرای مزارع نمونه ـ اجـرای سیستمهای زهکشی و کنترل سیلاب.
یک نفر کارشناس ارشد هیدروتکنیک که حداقل ۱۰ سال سابقه توام باکار اجرائی وطراحی باشد.
واجدین شرایط میتوانند درخواست خود را همراه با خلاصه‌ای از سوابق تحصیلی و تجربی خود با ذکـر محل تحصیل وتاریخ فارغ‌التحصیلی و آدرس و شماره‌تلفن به صندوق پستی ۱۵۷۱ـ۰۱ ارسال نمایند.
۴۴۰۵ رم‌الف
آ۔۱۱۸۷۵

ژاندارمری جمهوری اسلامی ایران

آگهی مناقصه حمل مشمولین نوبت اول شماره ۱۴ر۶۲ر۲ تاریخ ۱۰ر۲ر۶۲

هنگ ژاندارمری گرگان حمـل مشمولیـن ومامورین وافراد خود از مرکز هنك و گروهانهای تابعه به مراکز آموزشی وکلیه نقاط کشور را به مناقصه میگذارد.
پیشنهاد دهندگان میتوانند با مراجعه به پشتیبانـی لجستیکی هنك ژاندارمری گرگان‌ودریافت برك‌شرایط و مشخصات معامله و نمونه پیمان پیشنهادخودراحداکثر تاساعت ۹ صبح روز ۲۱ر۳ر۱۳۶۲ بدفتر ستاد هنك تسلیم نمایند.
پشتیبانی هنك ژاندارمری گرگان
آ۔۲۲۶۱

بسمه‌تعالی
وزارت نفت

آگهی استخدام در شرکت نفت فلات قاره ایران

شرکت نفت فـلات قاره ایران جهت تکمیل کادر کارکنان خود در جزایر جنوب (خارك ـ لاوان ـ بهرگان و سیری) بخدمات افرادی بـا شرایط زیر نیازمند است :
۱ـ متولد و ساکن یکی از شهر های استان‌خوزستان ـ هرمزگان یا استان بوشهر ـ شیراز
۲ـ تابعیت دولت جمهوری اسلامی ایران
۳ـ متدین و معتقد به نظام جمهوری اسلامی ایران
۴ـ دارا بودن دیپلم فنی ـ ریاضی یا طبیعی
۵ـ داشتن معدل نمرات کتبی از ۱۴ به بالا
۶ـ دارا بودن صحت مزاج و تناسب اندام برابر گواهی بهداری و بهداشت شرکت ملی نفت ایران
۷ـ داشتن برگ پایان خدمت وظیفه ویا معافیت دائم غیر پزشکی
۸ـ حداکثر سن ۲۴ سال
۹ـ افرادی که در شرکت نفت فلات قاره ایران بصورت موقت خدمت کرده‌اند در شرایط مساوی حق تقدم دارند.
۱۰ـ مدت کارآموزی دو سال بوده و کارآموزان تابع مقررات وزارت نفت خواهند بود.
داوطلبان واجد شرایط، میتوانند فرم درخواست زیر را تکمیل‌و تا تاریخ ۱۵ر۳ر۱۳۶۲ بهمراه دو قطعه‌عکس شش در چهار (جدید) از طریق پست سفارشی به نشانی: تهران ـ خیابان حافظ ـ نبش سمیه ساختمان خدمات شرکت نفت فلات قاره ایران ـ طبقه‌هفتم ـآموزش ارسال دارند.
م‌الف ۴۴۱۵

فرم درخواست ثبت‌نام درشرکت نفت قاره ایران

نام	نام خانوادگی	نام پدر	تاریخ تولد	محل تولد	شماره شناسنامه	مذهب
			روز ماه سال			

آخرین مدرک تحصیلی	معدل نمرات کتبی	وضعیت خدمت نظام وظیفه
		انجام داده ☐ معاف ☐ نوع معافیت :

آدرس محل سکونت :
اطلاعات فوق منطبق باشناسنامه و مدرک تحصیلی میباشد. مسئولیت هرگونه اشتباه بعهده اینجانب است.
نام و نام خانوادگی   امضاء   تاریخ

توجه فرمائید :
۱ـ بمراجعات مستقیم و فرم های ارسالی ناقص وبه درخواست هائی که بعد از تاریخ ۱۵ر۳ر۱۳۶۲ پست شده باشد، بهیچوجه ترتیب اثر داده نخواهد شد.
۲ـ مواد آزمون و نحوه توزیع کارت بعد ازثبت‌نام از متقاضیان واجدشرایط، در روزنامه‌های‌کیهان‌و اطلاعات ورسانه های گروهی استان های فوق‌الذکر اعلام خواهدشد.
آ۔۱۱۸۶۶

تصویر تاریک مراکش

● رباط ـ یک ویترین غیرمتعارف، درمیان ردیف سینماها وجواهر فروشی‌های خیابـان محمـد پنجم، شانزلیزه‌ی رباط، پایتخت مراکش، گزیده‌ای از عکس های پیوسته درحال تجدید را به عابران نشان می دهد. تعدادی از عکس‌های تازه ملک حسن دوم را در حـال پذیرفتن سران کشورهای عرب در فاس، لبخندزنان به هنگام دیدار از ایالات متحده، ودرحال سخنرانی‌درتالار سازمان ملل درنیویورک نشان می‌دهد.

در داخل، در جلوی یک عده تصاویر خاندان‌سلطنتی، صفی بی‌انتها از شهروندان پیر و جوان، در لباس‌های جین و جلابه (پیراهن‌بلندمردانه‌ی سنتی اعراب ـ مترجم) برای تماشا صف می‌کشد. طبق ظواهر، همه‌ی آنان به سلطان خود احترام می‌گذارند وبرایش آرزوی دوام عمر و سلطنت می‌کنند. معهذا درخیابان‌ها، بازارها و اتوبوس‌های قراضه که‌مردم ساعت‌ها برای سوارشدن به‌آنها انتظار بکشند، ناراحتی، همگانی است. مردم‌بندرت به‌پادشاه وسیاست‌های او حمله می‌کنند. در مراکش همه می‌دانند که حسن، سلطنت، مسئله‌ی‌ملی، (ادعای مراکش برصحرای غربی)، از محرمات (تابو)اند.

پس چه چیزی باقی می‌ماند؟ دولت، که کاهلی، بی‌لیاقتی، عدم صلاحیت وفساد گسترده‌اش از طرف‌عموم تقبیح می‌شود ومجلس که به اتهام بی‌خاصیتی، غیبت نمایندگان، مباحثات بی‌پایان و پرسش‌های بی پـاسخ، ملامت می‌شود. اخیراً دولت تصمیم گرفت‌حقوق وزیران را ۵۰ درصد افزایش دهد. مجلس نیز برای اعضـای خود چنین‌کرد. بااینهمه، کارمندان دولت‌بایدبرای استفاده از ۵ درصد اضافه حقوق ـ که‌آهنگ تورم سالانه‌راجبران نمی‌کند ـ تااول ژانویه صبر کنند. بالارفتن بی رویه‌ی قیمت‌ها فقط اقلام خوراکی اصلی مثل نان، آرد، شیر، کره، شکر ونفت‌را دربرنمی‌گیرد. تورم بخصوص بـه خانواده‌های پرجمعیت وطبقات متوسط لطمه می‌زند، یعنی کسانی که علیرغم هرچیز به‌وضع موجودچسبیده‌اند و می‌خواهند خودرا ازتوده‌های تهی‌دست حصیرآبادها وحلبی‌آبادها جدا نگهدارند. خشم وغضب طبقات‌متوسط وفقرا در۲۰ ژوئن ۱۹۸۱، زمانی که دولت ناگهان‌کمک خودرا برای کاهش‌قیمت‌خواربار (سوبسید) را لغو کرد وساکنان حصیرآبادهای «کازابلانکا» رابه‌خیابان‌ها کشید، فوران کرد. درآخرین لحظه، دولت حرف خود راپس گرفت وقیمت خواربار را به نصف کاهش داد، اما دیگر برای جلوگیری از طغیان خشم عمومی دیرشده بود. نرخ زادوولد بالا می‌گیرد ونتایج سرشماری سپتامبر گذشته که در اواخر ماه جاری منتشر خواهد شد، بدون شک در حدود ۲۴ یا ۲۵ میلیون جمعیت رانشان خواهد داد. از میـان نیروی کـار بالقوه‌ی فعال ده میلیونی، کمتر از نصف آن در حال حاضر مشغول به‌کارند. روستاها که بیکاران مازاد و گرسنه رابه شهرها می‌فرستند، در حال خالی شدن است. در خشکسالی ۸۱ـ۱۹۸۰، حصیرآبادهای کازابلانکا در هرساعت ده تازه‌وارد رامی‌پذیرفت، در حالیکه همان زمان مملو از دو میلیون جمعیت بود. گدائی وفساد، تصویر تاریک مراکش امروز را تکمیل می‌کند.

صحنه‌ای از زندگی مردم مستضعف مراکش

دوزخ زندگی روز به روز!

در همه جا این سئوال مصرانه رامی‌شنوید: چه راه‌نجاتی داریم؟ یاچطورمی‌توانیم جان‌به‌درببریـم؟ روزنامه‌ی کمونیستی «البیان» از مدتها پیش متونی با عنوان: «دوزخ زندگی روزبه‌روز» بازکرده است. بدون تردید دریچه های اطمینان ومکانیسم‌های‌جبران‌کننده‌ای موجود است: انتقال پول از کارگران مراکش‌درخارج سالانه ۳۰۰۰تا ۴۰۰۰ میلیون درهم (در حدود ۴۹۳ میلیون دلار) وارد کشورمی‌کند. به شکرانه‌ی وجود درونگان (ENLAVE) های اسپانیائی سیوطه وملیله، قاچاقچیان بسیار فعال‌اند (هرچند با این وجود، مراکش خواهان استرداد این دوبندر است).

کشف مواد مخدر (از قبیل ماری‌جوانا) در قسمت هائی از کوهستانهای ریف از سوی‌دولت تحمل می‌شود و روسپی‌گری، رونق دارد (!) در ماه دسامبر مطبوعات مراکش مبارزه‌ی شدیدی علیه گسترش فحشاء آغاز و اسامی مراجعان یك «سالن آرایش» واقع در مرکز رباط نزدیك‌مقر سازمان امنیت‌ملی و ویلاهای‌مجلل‌در کازابلانکا را که مشتریان اصلی آن سعودی‌ها بودند، فاش کردند.

زنان مراکشی در مقابل یکی از ادارات دولتی

> روستا های مراکش که بیکاران مازاد و گرسنه را به شهرها می‌فرستند. درحال خالی شدن است
>
> از میان نیروی کار بالقوه‌ی فعال‌ده میلیونی کمتر از نصف آن درحال حاضر مشغول به کارند
>
> فرار مغزها به فرانسه، کبك و ایالات متحده پدیدهٔ مشترك مراکش و بیشتر کشورهای عربی است

> گدائی وفساد تصویر تاریک مراکش امروز را تکمیل می کند

در چنین شرایطی جوانان بیش از همـه صدمه‌می‌بینند: دانشجویان وفارغ‌التحصیلان دانشگاهها که آموخته‌اند، انتظار همه چیز را از زندگی داشته باشند، وبرای گذراندن امتحاناتی تلاش کنند که حاصلی ندارد. بیکاری درمیان دارندگان دانشنامه، مخصوصا در ادبیات، جامعه شناسی، فلسفه وحقوق، دردسری است که دولت نمی‌تواند بدون توسل به «بخشنامه‌ی ۵۰۴» کذائی که همه‌ی کارمندان دولت را ازنام‌نویسی در دانشگاهها ممنوع‌می‌کند، به‌آن پایان بخشد.

فرار مغزها

اکثر ۱۲۰۰۰۰ دانشجویان دانشگاهها، کـه ۲۵۰۰۰ تن از آنان در فرانسه تحصیل می‌کنند، برای رفتن به خارج وسوسه می‌شوند. آنهائی که‌درفرانسه‌اند بابانوان فرانسوی ازدواج کرده‌اند وقتی به‌وطن بازمی‌گردند اوضاع‌رابه‌حدی، بدمی‌بینند که بلافاصله بـه فرانسه بازمی‌گردند. فرار مغزها به‌فرانسه، کبك و ایالات متحده، پدیده‌ی مشترك مراکش و بیشترکشور های عربی است. این واقعیت که امتیازات دانشجویان مراکشی در خارج بیشتر از کسانی است‌که در کشور باقی مانده‌اند، وضع را وخیم‌تر می‌کند. از اینرو جای تعجب نیست‌که جوانان به اتخاذ موضعی افراطی‌وسوسه شوند. چپ‌گرائی موجب گسترش گروههای کوچکی میشود که‌به‌خود برچسب مارکسیست، می‌زنند، مانند «الی‌امام» (به‌پیش ـ مترجم)، «گروه ۲۳ مارس»، وقس علیهذا. شکاف در اتحادیه‌ی ملی دانشجویان مراکشی (ا.م.د.م) در ۱۹۸۱ نماینـدگان اتحادیـه‌ی سوسیالیست نیروهای خلقی (ا.س.ن.خ) را مجبـور به‌کنارگیری از سازمان دانشجوئی کرد و بدین‌ترتیب‌زمینه‌ی خوبی برای گروههای یاد شده فراهم آورد.

اما چندان طولی نکشید: از اوائـل ۱۹۸۲، همه‌ی رهبران جناح چپ در ا.م.د.م به زندان افتادند ودانشجویان دانشگاه که تهدید به اخراج درصورت اعتصاب شده بودند، جرات اعتراض نیافتند. در آغاز سال تحصیلی ۸۳ـ۱۹۸۲ دانش‌آموزان دبیرستانی در عوجده، واقع در شمال کشور بقیمت خطر سرکوبی بیرحمانه، به خیابانها ریختند.

باید خاطرنشان کرد که دستگیری پنج‌رهبرسوسیالیست در اوت ۱۹۸۱، نتوانست‌باعث اعتراض دانشجویان دانشگاه یا دیگر جوانان شود.

از سوی دیگر، در مراکش سنت‌گرائی شدید مذهبی وجود دارد که در کشورهای دیگر بنیادگرائی خـوانده می‌شود. مردم به کاست‌ها گوش می‌دهند و در مساجـد تجمع می‌کنند. به نظر می‌رسد که رخنه‌ی بنیادگرائی‌مذهبی از شمال، در ناحیه‌ی طنجه سرچشمه می‌گیرد که با رونـد اوضاع در کشورهای همسایه، الجزایر و تونس همدوش است. بدیهی است، در این ناحیه نیز، حسن بــه عنوان «فرمانده مومنین و علما» و مدرسین مذهبی (درباری)، مراقب اوضاعند (!) به لطف آنها، مراکش هنوز نسبتا «محفوظ» است، اما «مصون» نیست.

بدینگونه است که این «خلاء»، توسط نخست وزیر معطی‌بوعبید تقبیح می‌شود و سرخوردگی یک نسل کامل از جوانان ابراز وجود می‌کند. میان چپ افراطی و تندروی مذهبی فقط خشونت عریان وجود دارد، که نمونه‌هـای متعدد آن در همین اواخر اتفاق افتاده است. این خلاء را چگونه می‌توان پر کرد؟ چگونه می‌توان «دوزخ زندگـی روزمره»، سرنوشت اینهمه مراکشی را تغییر داد؟ بـرای شروع این تغییر باید اقتصاد را دوباره سامان بخشید.

۳۰هزار نفر در آرژانتین «سر به نیست» شده‌اند

● تهران ـ خبرگزاری جمهوری اسلامی: به‌ادعای انجمن حقوق‌بشر آرژانتین، حاکمان نظامی این کشـور بهبهانه حفظ امنیت ملی، راه سرکوب عمومی را در این کشور درپیش گرفته‌اند.

بگزارش خبرگزاری کوبا، انجمن مزبور اظهارات نظامیان حاکم برآرژانتین مبنی بردرگذشت مفقود شدگان را مردوداعلام‌کرد. علیرغم متناقض بودن اظهارات‌ارتش ودولت نظامی درمورد تعداد مفقودین، هنوز سرنوشت ۳۰هزار تن نامعلوم است.

از سویی دیگر، مادران مفقود شدگان از مـوضع کلیسا درمورد بیانیه نظامیان حاکم برآرژانتین، پیرامون درگذشت گمشدگان، انتقاد کردند وطی یادداشتی اعلام کردند: کلیسا جنایات وشکنجه‌ها را محکوم نمی‌کندو بهسادگی تمام درصدد توجیه این جنایات برآمده وفقط می‌گوید اشتباهی رخ داده است. درلیست انجمن مزبور از ۲۴ کودک که همراه پدرانشان دستگیر شده‌اند ونیز ۹۱ زن حامله‌ناپدید شده‌که‌نه‌از خود ونه‌ازکودکانشان اثری نیست.

یادآوری می‌شود: شورای نظامی حاکم برآرژانتین اخیرا باصدور بیانیه‌ای اعتراف کرد: مفقودین این‌کشور در ردیف مردگان محسوب می‌گردند. این شورا صراحتا از سربه‌نیست شدگان، بعنوان قربانیان برقراری امنیت ملی نام برد.

دریک جنگ هسته‌ای نیمی از جمعیت جهان کشته ومجروح میشوند

● تهران ـ خبرگزاری جمهوری اسلامی: سازمان بهداشت جهانی اعلام‌کرد که درصورت وقوع‌یک‌جنگ تمام‌عیار هسته‌ای نیمی‌از جمعیت جهان کشته ومجروح خواهند شد. بگزارش رویتر از ژنو، در گزارش این سازمان آمده است: چنانچه فقط نیمی از زرادخانه‌های کنونی هسته‌ای جهان مورد استفاده قرار گیرند، یک میلیاردنفرکشته ویکمیلیاردنفر دیگر مجروح‌خواهندشد.

براساس این گزارش، قدرت انفجاری این زرادخانه‌ها بالغ بربیست هزار مگاتن می‌شود که از تمام مـواد منفجره‌ای که درجنگ دوم جهانی استفاده شد پنج‌هزار برابربیشتر است. درادامه این‌گزارش آمده است: انفجار یک بمب یک مگاتنی دریکه شهر بزرگ می‌تواند ۱٫۵ میلیون تن را به قتل رسانده و همین تعداد را مجروح کند.

تشعشعات کشنده چنین انفجاری منطقه‌ای بوسعت دوهزار کیلومتر مربع‌را دربرمی‌گیرد و تشعشعات بالقوه مهلک آن بیش‌از ده هزار کیلومتر مربع را می‌پوشاند. همچنین براثر چنین انفجاری تعداد زیادتری از افرادکه در اقصی نقاط جهان سکنی دارند ماهها در معرض‌خطر تشعشعات خواهند بود.

کابل یک زندان است

★ در ماههای اخیر عده زیادی در کابل ناپدید و بازداشت شده‌اند.

● واحد مرکزی خبر بنقل از خبرگزاری فرانسه درکابل گزارش داد: «کابل یک زندان است وپلیس‌مخفی درهمه‌جا دیده می‌شود». این‌جمله درمیان مردم‌پایتخت افغانستان رایج است، زیرا درماههای اخیر عده زیادی ناپدید وبازداشت شده‌اند. کوههای اطراف کابل نه‌تنها زندانی طبیعی ازاین‌شهرساخته، بلکه‌آغازجنگ گسترده‌ای بین مقاومین ونیروهای شوروی و افغانستان‌راگواهی می‌دهد.

ازطرف دیگر مردم در وحشت بسر می‌برند. این وحشت از عملیات پلیس مخفی رژیم افغانستان ناشی می شود. «کود»، سازمان مخفی افغانستان کاملا از طرف «کا. گه. ب» کنترل و تقویت می‌شود.

در دوسال اخیر، سازمان کود، خود یک دولت در دولت تشکیل داده است. جستجوی آپارتمان‌ها و بازرسی‌ها توسط پلیس مخفی بطور مداوم انجام‌میشود. اکثر شبها صدای شلیک گلوله از اطراف پایتخت‌شنیده می شود.

بعلت برخوردهای مقاومین وپلیس مخفی گردش در خیابانها وخواب شب برای مردم بصورت یک‌آرزو درآمده است. البته کابل شاید آرامترین شهر افغانستان است و خانواده‌های قدیمی کابل بطورمداوم به‌افغانستان پناهنده می‌شوند.

نگاهی به جهان سیاست

نگرانی ژاپن از استقرار موشک های «اس‌اس۲۰» در آسیا

● واحد مرکزی خبر بنقل از آسوشیتدپرس گزارش میدهد: یك منبع وزارت خارجه ژاپن گفت: دولت ژاپن نگران استقرار تعداد زیادی ازموشك های «اس.اس۲۰» شوروی درآسیاست.

روزنامه های ژاپن گزارشات دو روزنامه‌آمریکائی «نیویورك‌تایمز» و «لوس آنجلس تایمز» را درباره‌ایجاد پایگاه های جدید موشك های «اس‌اس۲۰» در آسیا که می‌تواند چین و ژاپن‌را هدف‌قراردهد، منتشر کردند.

منبع وزارت خارجه ژاپن گفت: آمریکا دولت ژاپن را از روند مذاکرات ژنودرباره‌محدودکردن‌سلاح های هسته‌ای وایجاد پایگاه های «اس‌اس۲۰»درسیبری مطلع کرده‌است.

ژاپن از اتحاد شوروی خواسته است موشك های «اس‌اس۲۰» را از آسیا جمع کند و میگویدآنها تهدیدی برای امنیت آسیا محسوب میشوند.

۵۰ روزنامه‌نگار با دهان بسته در سانتیاگو تظاهرات کردند

● واحد مرکزی خبر به‌نقل از خبرگزاری‌فرانسه ازسانتیاگو گزارش داد: پنجاه نفر روزنامه‌نگار در حالیکه پارچه در دهان خود فروکرده بودند در سانتیاگو بعنوان اعتراض به عدم آزادی مطبوعات شیلی‌تظاهراتی انجام دادند.

این‌روزنامه‌نگاران بمدت یکساعت در خیابانهای مرکز شهر راهپیمائی کرده و پلاکاردهای مبارزه با سانسور، خفقان و عدم‌آزادی بیان را حمل نمودند

در هفته گذشته اتحادیه روزنامه‌نگاران پایتخت شیلی تصمیم گرفت علیه وزارت کشور شکایت‌نماید.

این شکایت بدنبال خشونت گروهی غیرنظامی که همکار پلیس بوده‌اند علیه خبرنگاران مطبوعاتی در تظاهرات اول ماه مه صورت گرفته‌است.

موضع فرانسه در قبال مسائل خاورمیانه

● واحد مرکزی خبر به‌نقل ازخبرگزاری‌امارات از پاریس گزارش داد:

شارل‌ارنووزیر دفاع فرانسه در مصاحبه‌ای گفت تازمانیکه حقوق تمامی کشورهای خاورمیانه، ازجمله مردم فلسطین، بهزندگی صلح‌آمیز و عادلانه برسمیت شناخته نشود این منطقه روی صلح‌به‌خود نخواهددید.

وزیر دفاع فرانسه درمصاحبه‌باخبرنگارخبرگزاری امارات خواستار گفت‌وشنود میان طرفهای درگیر در مناقشه خاورمیانه، برپایه شناسائی متقابل، شد و گفت خروج تمامی نیروهای خارجی از لبنان‌ازنظردولت متبوع وی از اولویت خاصی برخوردار است.

وزیر دفاع فرانسه قبل از ترك پاریس به مقصد امارات عربی متحده، برای یك دیدار دو روزه از این کشور، گفت: فرانسه از تلاش های شورای‌همکاری خلیج (فارس) برای تقویت امنیت کشورهای عضو ستایش می‌کند. شارل ارنو گفت: فرانسه از موضع کشورهای عضو شورای همکاری خلیج (فارس)در اتخاذ تدابیر و سیاست های مستقل وزندگی در خارج از چارچوب رقابت ابرقدرتها حمایت می‌کند.

وی گفت: فرانسه همچنین از تمایل امارات‌عربی متحده به‌تاکید در مسائل امنیتی این کشور و حفظ استقلال و منافع خویش استقبال کرده و به همکاریهای نظامی میان فرانسه وامارات که براساس اعتماد متقابل متکی است اهمیت فراوان قائل است.

وزیر دفاع فرانسه تاکیدکرد کشورش در همکاری با کشورهای دیگر هیچگونه تحمیل سیاسی بعمل‌نمی آورد (!) وابراز امیدواری کردکه همکاریهای میان فرانسه و امارات تنهابه مسائل نظامی محدود نشده‌و دو کشور در زمینه های فنی و آموزش افراد نیزبایکدیگر همکاری کنند. ارنو در این مصاحبه خواستار پایان یافتن هرچه زودتر جنك عراق وایران شد و گفت: فرانسه در شورای امنیت سازمان ملل متحد منتهای تلاش خود را بعمل می‌آورد تا این جنك در اسرع‌وقت پایان یابد. (یادآوری میشود که در طول جنك تحمیلی فرانسه یکی از عمده‌ترین فروشندگان سلاح‌وتجهیزات به‌عراق بوده است واینك وزیر جنك آن کشور اینگونه بی‌شرمانه ادعا می‌کند که کشورش می‌کوشد جنك‌را پایان دهد.)

وزیردفاع فرانسه در عین حال گفت: بدون‌تمایل ورضایت طرفین متخاصم پایان دادن بجنك میان دو کشور امری دشوار خواهد بود.

شارل‌ارنو گفت: فرانسه برای اعاده استقلال، یکپارچگی و امنیت لبنان ازهیچ کوششی‌فروگذارنکرده وبهمین دلیل در نیروهای چند ملیتی مشارکت کرده است.

وزیر دفاع فرانسه بروز مناقشه جدید میان‌سوریه و اسرائیل را منتفی دانست و گفت: بایدازنتیجه‌گیری های عجولانه اجتناب کرد. وی گفت: با وجود این، تشدید بحران میان سوریه و اسرائیل موجب نگرانی است.

دامی که آمریکا برای لیبی چیده بود

توطئه ادعائی اخیر لیبی علیه سودان در حقیقت طرح شده توسط آمریکا برای کشاندن سرهنك‌قذافی به دام یك درگیری نظامی بود

این‌نقشه ٤ فروندهواپیمای شناسائی آواکس را به مصر و ناو هواپیمابر قدرتمند «نیمیتس» را به‌آبهای‌نزدیك لیبی‌برد

از: آبزرور ـ چاپ لندن

آواکس آمریکا در مصر

●به گفته‌ی‌منابع موثق‌عربی، توطئه‌ی ادعائی اخیر لیبـی علیه سودان در حقیقت طرح شده‌توسط‌آمریکا برای‌کشاندن سرهنگ قذافی به دام یک درگیری نظامی بود.

این نقشه چهار فرونـد هواپیمای‌شناسائی آواکس‌را به مصر و ناوهواپیمابـر قدرتمند نیمیتس را به آبهای نزدیک‌لیبی‌آورد. روایت‌رسمی واشنگتن بکلی متفاوت بود.

به موجب‌این روایت‌لیبی، بااستفاده از هواداران خود در ارتش سودان، توطئه‌ی بزرگی برای قتل نمیری رئیس جمهور سودان در روز ۱۸ فوریه و استقرار‌رژیم جدیدی در این‌کشور باپشتیبانی‌تهاجم مسلحانه‌ی لیبی چیده بود.

اما دستگاه اطلاعاتی‌آمریکا پیام های‌توطئه‌چینان راکشف و نمیری رامطلع کرد و او هم به سرعت دسیسه‌گران را دستگیر کرد. پیش‌از آنکه خطر برطرف شود، پرزیدنت ریگان، در اجابت درخواست کمک مصر، دسـتـور داد آواکس‌ها به مصر بروند و در مورد هرگونه حرکت‌لیبی ازقبل هشدار دهند ونیمیتس را با اسکادران های هوائی آن بطرف لیبی فرستادتا آواکس‌ها را در مقابل جنگنده های‌لیبی حفاظت کنند. در ۲۰فوریـه بحران رفع شد.

جورج‌شولتز وزیر امـور خارجه مساله راچنین جمع‌بندی کرد: خلاصه‌ی جریان این است که رئیس جمهور آمریکا به سرعت، قاطعانه و بطور موثرعمل کرد وحداقل در حال حاضر، قذافی به سوراخ خودش بـازگشتـه است». این روایت آمریکائی ماجرا بود. چند جای ایـن روایت‌می‌لنگد. اول اینکـه ریگان که قرار بود دستـور اقدامات نظامی را صادرکرده باشد وقتی که‌روز ۱۶فوریه در یک مصاحبه مطبوعاتـی راجع به «بحران» سئوال‌پیچ شد از موضوع بی‌خبربنظر میرسید. از این گذشته، مصر با اندکی عصبانیت‌تکذیب کرد که از آمریکا تقاضای کمک کـرده است هـر چند سودان، که مدتهاست با قذافی در افتاده ومیزبان خطرناك ترین‌دشمنان‌لیبیائی اوست، همچنان درباره‌ی «توطئه‌ی لیبی» و اطلاع به موقع خود از این‌توطئه‌سخن می‌گفت. آشکار است که روایت منتشره حاوی تمام داستان نیست. منابع‌محلی، مورد اعتمادتاکنون‌به‌اطلاعاتی دست یافته‌اند که قسمت بزرگی از آنرا بازنویسی می‌کند و رویهمرفته‌روایت معتبری به دست می‌دهد. آنچه‌آمریکائی‌ها کشف کردند بکلی با افشای یك توطئه‌ی عظیم لیبی فاصله داشت. قضیه این بود که مشتی از مخالفان رژیم سودان‌بمنظور آزمایش واکنش سرهنـك قذافی در صورت انجام‌کودتا توسط آنان (مخالفان ـم) در سودان با او صحبت کرده بودند. جواب وی این بود که اگر بتوانند کودتا کنند او در کنارشان خواهد بود. ایالات متحده این‌اطلاعات‌را باسودان ومصر که به‌دقت نگران امنیت سودان است درمیان گذاشت.

ایالات متحده عملیات‌ضد اطلاعاتی کلاسیکی را به شرکای خود پیشنهادکرد ـ به‌این معنی که از توطئه‌ی جنینی برای گذاشتن‌تله‌ای برسر راه قذافی استفاده کنند، به‌طوری که اوباور کند طرفدارانش در سودان بسیار بیشتر و قوی‌تر از میزان واقعی‌اندوبدین‌ترتیب او را فریب دهند تابه‌نیروی هوائی خود دستور کمك به کودتاچیان بدهد تا ایـن نیرو را نابود کنند.

نیمیتس با قدرت آتش عظیم خود مخفیانه به حـال آماده‌باش در آمد.

سودانی‌ها از پیشنهـاد آمریکا از فرط خوشحالی در پوست نمی گنجیدند. آنها امسال‌با دورنمای‌کاهش کمك های نظامی ایـالات متحده مواجهندوممکن‌است استفاده وحشت‌ازلیبی کنگره را تشویق به دست ودلبازی بیشتری کند.

اما مصر که در جستجوی پذیرفته شدن مجدد در دنیای عرب و جهان سوم است، از این ضدتوطئه، هیچ سودی نمی‌برد. عقیده‌ی مصربراین است که قادر میباشد بـدون دریافت هیچگونه‌کمکی ازعهده هر اقدامی که قذافی جرات انجام آنرا داشته باشد برآید ومعتقد است که درگیری مجازات کننده‌ی آمریکا بالیبی امروزه در بین میانه‌روهای عرب چیزی جز ناراحتی‌ایجاد نخواهد کرد. در واشینگتن نیز بطور غیر قابل اجتناب مجادلاتی میان وزارتخانه ها در مورد عاقلانه بودن هجوم بقذافی‌وجود داشت. گروهی که بااین نقشه مخالف بود(اما منابع عرب نمی‌دانند این‌گروه از کدام دستگاه دولتی ایالات متحده است) اخبار حرکات هوائی و دریائی را به گوش مطبوعات رسانید.

رئیس جمهوری سر درگم بود، بیانیه هاوضدبیانیه ها برسردرگمی عمومی افـزود وقذافی‌عاقلانه از طعمه‌ای که برایش گذاشته بودند چشم پوشید. آواکس ها به کشور بازگشتند و نیمیتس‌به‌ایستگاه خود در آبهای ساحلی لبنان مراجعت کرد.

هفته‌ی گذشته مقام های سودانی دستگیری ۵۶ تن را که به قول‌آنها اعتراف‌کرده‌اند توسط لیبی برای توطئه ۱۸ فوریه اجیر شده بوده اعلام داشتند.

اما منابع عربی‌گزارش‌می‌دهند که مشتی دسیسه‌گر که ارتباط آنها با لیبی کشف شده بود دراواسط فوریه توقیف شده بودند و دستگیری های جدید ربطی‌به این قضیه‌ندارد.

به نظر میرسد که بازداشت این عده صرفابه خاطرجوشان نگهداشتن دیگ لیبی است و میتواند به عنوان‌پرده برداری از «دادگاه‌خلق» که پیشنهاد شده قذافی را در «خارطوم» «محاکمه» کند مورد استفاده قرار گیرد.

درجاده ساوه

۳ راهزن، ۱۱ دستگاه ویدئو دزدیدند!

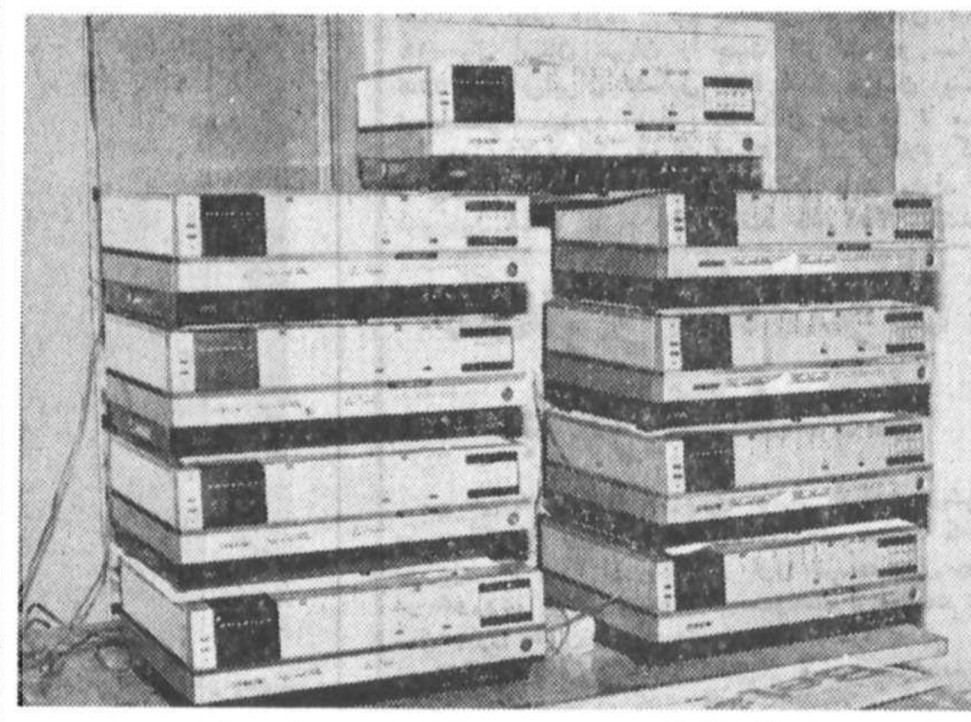

بروجرد ـ خبرنگار اطلاعات :

شخصی بنام غلامحسین اهل و ساکن بروجرد که چندی پیش با همدستی دو نفر دیگر ، در جاده ساوه ، راه‌ابرحاج علی شفیعی که یازده دستگاه ویدیو از بندرعباس خریده بود و آنها را با یک وسیله نقلیه برای فروش به تهران حمل میکرد، بسته و پس از بستن دست وپای او ، ویدیوهایش را سرقت کرده بود ، وسیله ماموران دایره آگاهی شهربانی بروجرد ، در این شهر شناسایی‌ودستگیر شد .

رئیس دایره آگاهی شهربانی بروجرد، در این زمینه گفت : غلامحسین ، پس از دستگیری اعتراف کرد که سه دستگاه از ویدیوها را در بروجرد و بقیه را در تهران به فروش رسانده‌اند .

ماموران آگاهی شهربانی بروجرد ، با اخذ نیابت بهمراه متهم(غلامحسین) جهت دستگیری خریداران‌وکشف‌اموال‌مسروقه، به تهران اعزام شدند و موفق شدند با دستگیری چند خریدار اموال مسروقه شش دستگاه ویدیو نیز در تهران،کشف کنند .

این عده (خریداران ویدیو) همراه پرونده متشکله ، تحویل دادسرای مستقر در اداره آگاهی تهران شدند .

غلامحسین نیز، تحویل زندان‌شهربانی بروجرد شد .

وی افزود : هم‌اکنون ۹ دستگاه از ۱۱ دستگاه ویدیوی سرقت شده ، در بروجرد و تهران کشف شده است .

عکس بالا ، ویدیوهای کشف شده را که توسط سارقین در بروجرد و تهران، بفروش رفته بود، نشان میدهد .

بزرگترین شبکه سرقت اتومبیل در ایران کشف و متلاشی شد

سرویس‌خبری : بزرگترین شبکه‌سرقت اتومبیل‌که‌اعضای آن در تهران و شهرستانها فعالیت چشمگیری داشتند و با شیوه جدیدی اتومبیل‌های مسروقه را با اسناد و مدارک وپلاک‌جعلی‌می‌فروختند ، در تهران کشف و متلاشی شدو ٦عضو اصلی‌این شبکه نیزدر شعبه ٥٥ دادگاه کیفری یک محاکمه و هر کدام به ٥ سال حبس محکوم شدند .

حجت‌الاسلام سید احمد میرحجازی رئیس دادگاه‌شعبه ٥٥ کیفری یک دادگستری جمهوری اسلامی مرکز ،ضمن اعلام این خبر در گفتگوئی با خبرنگار ، ما در مورد کشف این شبکه اظهارداشت: چند ماه قبل گزارشی به دادسرای عمومی تهران رسید مبنی‌بر اینکه ٦ تن از اعضای یک شبکه سرقت اتومبیل با مهارت خاصی اتومبیل‌ها را در تهران سرقت می‌کنند وبا اسناد ومدارک وپلاک‌جعلی و همچنین با تعویض رنگ اتومبیل و دستکاری شماره شاسی موتور اتومبیل ، اتومبیل‌های مسروقه رادر شهرستانها بفروش میرسانند یا اینکه اتومبیل‌ها را در شهرستان‌ها سرقت می‌کنند و در تهران میفروشند .

دادسرای عمومی تهران با دریافت این گزارش بلافاصله دستور تعقیب و دستگیری اعضای این شبکه راصادر کرد و ماموران‌اداره آگاهی پس از چندماه تلاش پیگیر وطاقت‌فرسا سرانجام موفق شدند بزرگترین شبکه سرقت اتومبیل را در تهران کشف کنند. وماموران اداره آگاهی با هوشیاری و مهارت خاص ،موفق شدند اعضای این شبکه را که ٦ تن بودند در یک معامله بزرگ هنگام فروش چند اتومبیل مسروقه دستگیر کنند .

وی ادامه داد :اعضای این شبکه سرقت اتومبیل که در تهران‌و شهرستانها فعالیت چشمگیری داشتند، پس از بازجوئی اولیه اعتراف‌کردند که حدود پنجاه اتومبیل از انواع سواری، وانت‌بار و مینی‌بوس را در تهران و شهرستانها سرقت کرده و با اسناد جعلی فروخته‌اند.

اعضای این شبکه یکی از مجهزترین‌سارقین‌اتومبیل در کشور بودند که شبکه آنها متلاشی شد و اعضای آن دستگیر شدند.

وی گفت: اعضای این شبکه برای عملی کردن مقاصد شوم خود، از شیوه جدیدی استفاده می‌کردند. بدینگونه که قبلااتومبیلهای مورد نظرشان را درتهران و شهرستانها شناسائی و سرقت می کردند. سپس رنگ و پلاک اصلی اتومبیل سرقت شده را تغییر می‌دادند و یک پلاک تقلبی روی اتومبیل نصب‌میکردند. ضمنا برای اینکه سارقین در کارشان ایرادی نباشد شماره شاسی موتوراتومبیل را نیز با مهارت خاصی از بین می بردند و به جای شماره اصلی، یک شماره شاسی موتور جعلی روی‌آن حک می کردند. بعد از این مراحل، اعضای این شبکه براساس رنگ و پلاک تقلبی و شماره جعلی شاسی‌موتور اتومبیل مسروقه، اسناد و مدارک جعلی اتومبیل تهیه می کردند و اسناد ومدارک جعلی را که با مهر چند دفترخانه ثبت و اسناد که آنها را از قبل سرقت کرده بودند، ممهورمیکردند تا کارشان جنبه به‌اصطلاح قانونی بگیرد و سپس‌کارت شناسائی اتومبیل و کارت بیمه جعلی برای اتومبیل مسروقه تهیه می کردند و آن وقت اتومبیلهای‌مسروقه را درتهران ویاشهرستانها می فروختند.

حجت‌الاسلام میرحجازی ادامه داد: در کیفرخواست شماره ١١٧٥مورخ١٢ر٣ر٦١ دادسرای عمومی تهران‌آمده است:

١ـ بیت‌الله فرزندشیرین علی شهرت ترکچین ٣٣ ساله متهم است به‌٤٢فقره سرقت اتومبیلهای مختلف و ٩ فقره استفاده از پلاک تقلبی.

٢ـ محمود فرزند عیوض شهرت هرمزی ٢٨ ساله متهم است به ٥فقره‌استفاده پلاک تقلبی.

و٥ فقره استفاده از اسناد مجعول و ١٢ فقره شرکت‌در سرقت اتومبیل .

٣ـ علی‌اکبر فرزند براتعلی شهرت نادری ٢٤ ساله ، متهم است به‌١٧ فقره‌سرقت اتومبیل و٢١ فقره استفاده از پلاک تقلبی و استفاده از اسناد مجعول .

٤ـ علی اکبر فرزند حسین شهرت عباسی ٢٤ ساله ، متهم است به ١٤ فقره شرکت در سرقت و ٧ فقره استفاده‌از پلاک تقلبی .

٥ـ حسین فرزند نجفعلی شهرت قندهاری (قندالی)متهم است : به ٥ فقره سرقت اتومبیل و یک فقره استفاده از پلاک تقلبی و ٣ فقره استفاده از سند مجعول .

٦ـ اصغرفرزند شیرین علی شهرت ترکچین ٢٣ ساله‌متهم است به‌٢ فقره سرقت‌اتومبیل و٢ فقره خرید مال مسروقه وتعداد ٢٣ عدد ساعت ویک کیلوو٧٥٠ گرم طلا ازیک مغازه .

این ٦ سارق حرفه‌ای‌در شعبه ٥٥ دادگاه کیفری یک محاکمه شدند و پس از دادرسی ، دادگاه هریک از متهمین را به ٥ سال حبس محکوم کرد .

٢٥٠٠ کیلو مرغ احتکار شده در استان باختران کشف شد

٢٥٠٠کیلو مرغ، ١٦٥کیلو روغن‌نباتی،، ١٨٠کیلوگرم قندو مقادیر معتنابهی مایحتاج و ارزاق عمومی توسط پاسداران کمیته های انقلاب اسلامی باختران کشف شد.

روابط عمومی ستاد مرکزی کمیته های انقلاب اسلامی باختران ضمن اعلام خبر فوق اعلام کرد:

کلیه کسانیکه در این رابطه فعالیت می‌کردند دستگیر و تحویل مقامات ذیصلاح گردیدند.

٤تن از اعضای گروهکها بهمراه ٣٠ قبضه اسلحه دستگیر شدند

پاسداران کمیته های انقلاب اسلامی باختران موفق شدند چهارتن از اعضای گروهکهای فدائی‌خلق و حزب توده را دستگیر کنند.

روابط عمومی ستادمرکزی کمیته‌های انقلاب اسلامی در تائید خبر فوق به خبرنگار ما گفت: از دستگیرشدگان ٣٠قبضه اسلحه از انواع ـ کلتکمری شورشی کلت‌لاما ، رولور، یوزی، ژ٣، کلاشینکف و تکداد زیادی کتاب و جزوه های درون گروهی، بدست آمد.

توقیف ٦ قایق حامل کالای قاچاق در بندرعباس

از یک وانت بار، تعداد ١٧٥ لول تریاک توسط برادران ژاندارمری گرگان کشف و ضبط شد و عوامل رابطه ٢ تن دستگیروتحویل مقامات قضایی گرگان شدند.

بگزارش خبرگزاری‌جمهوری اسلامی از گرگان، همچنین ظرف چند روز گذشته، با تلاش پیگیر ماموران گروه ضربت گروهان ژاندارمری گنبد مستقر در تنگراه، در بازرسی وسایل مسافران یک اتوبوس، مقدار ٢ کیلوگرم تریاک بدست آمد که متهم همراه پرونده متشکله،تحویل مقامات ذیصلاحیت شد.

توقیف ٦ قایق حامل کالای قاچاق

گزارش واحد مرکزی‌خبر بندرعباس به نقل از واحد تبلیغات و انتشارات سپاه پاسداران، انقلاب اسلامی‌این شهر حاکی است: توسط واحد گشت دریائی سپاه ، شش فروند قایق فایبرگلاس با موتورهای ٤٨ اسب‌دارای محموله قاچاق شامل ١٢ دستگاه ویدئو ، ١٧ هزارو ١٩٤ پاکت سیگار وینستون، ١٤٠ هزار ریال پول نقد ، مقداری ارزخارجی و وسایل متفرقه توقیف شد.

همچنین گزارش واحد مرکزی خبر از بندر لنگه حاکیست: از یکمسافر،تعداد ٥٦١ عدد ساعت مچی زنانه که در یکحلب‌روغن‌جاسازی شده بود، کشف شد.همچنین ٢٨٣ عدد پیراهن چینی، ٨٠ تخته ملحفه ، ٧٠ جفت‌کفش تمسیز، ١٥١ دست لباس متفرقه، توسط افراد بسیج پایگاه مقاومت شهید بهشتی کشف و ضبط شد.

کشف تریاک

به گزارش خبرنگار واحد مرکزی خبر از شهرستان میناب، با تلاش‌پی‌گیرماموران ژاندارمری بخش رودان ،از یک مسافر که با مینی بوس از رودان عازم بندرعباس بود، مقداری تریاک خالص کشف شد. تریاکهای مکشوفه با پرونده تنظیمی، بهمراه صاحب آن،به‌مقامات مسئول تحویل شد.

دستگیری ١٦٤ توزیع کننده مواد مخدر

به گزارش خبرگزاری جمهوری اسلامی اراک،ستاد مبارزه با مواد مخدر کمیته مرکزی انقلاب اسلامی اراک، در فروردین ماه گذشته، از ١٦٤ عامل پخش و توزیع مواد مخدر، بیش از٤٨کیلو و پانصد گرم مواد مخدر کشف و ضبط کرده است.

ازجاسازی یك حلب روغن ، ٥٦١ ساعت مچی بدست آمد و ١٦٤ توزیع کننده مواد مخدر در اراك، دستگیر شدند

کشف ٣٠٠ کیلو خاویار و ١٧تن ماهی در تهران ، رشت و فومن

روابط عمومی وزارت کشاورزی و عمران روستایی اعلام کرد: با جدیت برادران کمیته مبارزه با قاچاق ماهی‌و خاویار شیلات، ظرف ٢٠روز گذشته ، سیصد کیلوخاویار در شهر های تهران‌و رشت‌و ١٧تن ماهی فلسدار درفومن کشف شد و ضمن اخذ مبلغ ٣٠٠هزار تومان جریمه از قاچاقچیان خاویار و ٢میلیون‌تومان ادعای غرامت از قاچاقچیان ماهی، این مبلغ به دادسرای فومن داده شدتا پس‌از طی مراحل قانونی ،به حساب خزانه‌داری دولت واریز گردد.

بسمه‌تعالی

آگهی مزایده

سازمان پژوهش و برنامه ریزی آموزشی درنظرداردحدود ٥٠٠تن اوراق باطله و کتب منسوخه را از طریق مزایده بفروش برساند. شرایط فروش بشرح زیر است:

١ـ کلیه محموله های فروخته شده با نظارت‌نماینده سازمان خمیرو تبدیل به کارتن یا مقوا شود.

٢ـمبلغ ٠٠٠ر٠٠٠ر١ ریال بعنوان شرکت در مزایده بحساب ٣٧١٥٥ بانک مرکزی ایران بنام حساب سپرده سازمان پژوهش و برنامه‌ریزی آموزشی واریز و یک نسخه از فیش جهت شرکت در مزایده ارسال گردد.

٣ـ قیمت واحد برای هرکیلوگرم تعیین‌و اعلام‌شود.

٤ـ سازمان در رد یا قبول پیشنهادات رسیده مجاز است.

شرکت‌کنندگان می‌توانند از تاریخ نشر این آگهی «نوبت‌اول» تا مدت ده‌روز فیش و قیمت واحد تعیین‌شده را در پاکت لاکومهر شده به آدرس تهران ایرانشهر شمالی، ساختمان شهید موسوی (شماره٤) تحویل ورسید دریافت نمایند.

آـ ١١٩٤

بسمه تعالی

آگهی دعوت نوبت دوم مجمع عمومی عادی بطور فوق العاده

شرکت تعاونی تهیه و توزیع صنف فخار

جلسه مجمع عمومی عادی بطور فوق‌العاده شرکت تعاونی صنف فخار در ساعت ٣ بعدازظهر روز یکشنبه ٢٢ر٣ر٦٢ در محل شرکت تعاونی واقع در میدان ٧تیر کوچه شریف تشکیل میشود. بدینوسیله از کلیه اعضاء شرکت دعوت مینماید با دردست داشتن کارت عضویت‌در موعدو محل مذکور حضور بهمرسانند.

دستور جلسه:

انتخاب اعضاء اصلی و علی‌البدل هیئت مدیره و بازرسان

لازم به یادآوری است افرادی که مایل به عضویت در هیئت‌مدیره یا بازرسی میباشند میتوانندتا تاریخ٢ر٣ر٦٢ با دردست داشتن یک برگ فتوکپی شناسنامه و یکقطعه عکس و یک برگ عدم سوء پیشینه و یک برگ فتوکپی پروانه کسب به سازمان تعاون کشور واقع در خیابان کریمخان‌زند خردمندجنوبی پلاک ٩٩ مراجعه نمایند.

هیئت مدیره شرکت‌تعاونی صنف فخار

آـ ١١٨٨٩

گمشده

دفترچه حمل‌و‌نقل‌اتومبیل شماره ٣٩٧٧٨ـرضائیه متعلق به اینجانب احمد ترابی از مورخه ١٥ر١ر٦٢مفقود شده است از یابنده خواهشمند است دفترچه فوق‌را به‌آدرس ارومیه : ترمینال تعاونی کامیونداران ارومیه تحویل و مژدگانی دریافت نمایند. ویا با تلفنهای ٣١٣٩٧ ـ ٢٦٤٦٩ تماس حاصل کنند.

آـ٢٤٩٠

دفترچه مالکیت اتومبیل وانت پیکان مدل ٥٦ بشماره شهربانی ٧٤١٦١ تهران ١٥ مفقود و از درجه اعتبار ساقط میباشد (شهرکرد)

آـ ٢٤٩٦

گمشده

پروانه حمل سلاح دولول تهپر ساچمه‌زنی کالیبر ١٢ شماره پروانه ٥٧٧٥٦ مدل کوسه بنام احمد درگاهی قصبه ساخت اسپانیا مفقوداز یابنده تقاضا میشود به تلفن ٩٩٨٨٨ گرگان اطلاع دهند.

آـ ٢٢٦٨

اطلاعات هفتگی منتشر شد

بسمه‌تعالی

آگهی دعوت به همکاری

سازمان نقشه‌برداری کشور جهت اجرای برنامه‌های نقشه‌برداری کشور تعدادی لیسانس در رشته‌های ریاضی و فیزیك و دیپلم در رشته‌های ریاضی و طبیعی را به همکاری دعوت مینماید . داوطلبان میتوانند تاپایان روز ٥ خرداد ماه جاری همه روزه در ساعات اداری جهت دریافت و تنظیم پرسشنامه مربوطه به مدیریت‌امور اداری سازمان واقع در میدان آزادی ـ خیابان معراج مراجعه نمایند.

حسین مصدق‌خواه

رئیس سازمان نقشه‌برداری کشور

آـ١١٩٠٣

آگهی تجدید مناقصه

صنایع چوب و کاغذ ایران درنظر دارد مقدار٢٠٠٠ (دوهزار) تن سنگ آهک کراشه شده مصرفی سال ٦٢ خود را با مشخصات ذیل:

الف) اندازه سنگ ٦ـ٣ میلیمتر و ١٥ـ٦ میلیمتر

ب) کربنات منیزیم ماکزیمم ٣٪ (سه‌درصد)

ج) اکسید آهن‌و اکسید آلومینیم ماکزیمم٥ر٠٪ (نیم‌درصد)

د) کربنات‌کلسیم مینیمم ٩٦٪ (نودوشش‌درصد)

را خریداری نماید. متقاضیان میتوانند جهت کسب اطلاعات بیشتر و دریافت اسناد مناقصه از تاریخ٢٤ر٢ر٦٢ به دبیرخانه مرکزی شرکت واقع در تهران خیابان‌سپهبد قرمنی نبش خیابان سپند شماره ٢٠٢ طبقه اول مراجعه نمایند.

بدیهی است که پیشنهادات بایستی‌تا تاریخ٣ر٣ر٦٢در پاکت لاکومهر شده به دبیرخانه شرکت تسلیم و رسید دریافت گردد.

صنایع چوب و کاغذ ایران

آـ١١٩٠٦ م‌الف ٤٥٦٥

الکتروترمز

اولین مبتکر و سازنده ترمز الکتروموتور

بیش‌از این منتظر خارجی‌ها نباشید

جهت خدمت آماده رفع مشکل شما هستیم .

اهواز ٢٥٠٧٠ فرجیان

آـ ٢٤٩١

تلفن ۳۱۱۲۱۰

خط ارتباطی ما با شما

به استثناء پنجشنبه و جمعه و ایام تعطیل همه روزه ۳ تا ۵ بعدازظهر

آموزشهای اسلامی بیشتر شود

همانگونه که امام عزیزمان فرموده‌اند تلویزیون باید دانشگاه باشد، پیشنهاد میشود مسئولان صداو سیمای جمهوری اسلامی به تعداد برنامه های آموزنده و اسلامی خود بیفزایند، در حال‌حاضر یک برنامه‌بسیار مفید باعنوان سلسله درسهای آموزش های‌اسلامی از کانال ٢ پخش‌میشود آنهم در ساعاتی که اغلب مردم نمی‌توانند از آن برخوردار بشوند. اگر همین برنامه را از رادیو نیز در ساعات مناسب پخش کنند، شنوندگان بیشتری را از آن بهره‌مند خواهند شد.

فخرائی

نفت نگرفته‌ایم

در خیابان پیروزی از اسفندماه تاکنون بخانواده‌های دونفری سهمیه نفت تحویل نشده است، البته بقیه خانواده هائی که تعداد بیشتری عائله دارند، با ارائه‌کوپن نفت دریافت میدارند اما این مشکل خاص خانواده های دونفریست.

از ستاد سوخت‌رسانی تقاضای بذل توجه داریم.

ابوالحسن‌خاءعتبری

برای غذا، فرصت نداریم

کارکنان درمانگاه حسن‌آباد (جاده‌قم) بعلت تراکم کار در تمام بیست‌وچهار ساعت شبانه‌روز،فرصت برای‌خریداری یا پختن غذا ندارند، چون بیماران را نمیشود معطل کرد، لذا تقاضا میشود روسای منطقه ترتیبی بدهند که کارکنان این درمانگاه نیز مانند تکنیسین های اورژانس از طرف بیمارستان شهدای هفتم تیر، تغذیه شوند.

ازطرف کارکنان ـ علی‌خرمی

از امروز درسینمای فلسطین

بخش فرهنگی بنیاد مستضعفان

استیو مك‌کوئین داستین هوفمن درفیلم

پاپیون

آـ ١١٨٩٤

برنامه امروز سینما افریقا

بخش فرهنگی بنیاد مستضعفان

همفری بوگارت ـ روداستایگر

در فیلمی بکارگردانی: مازک رابسن

هرچه قویتر باشند، زمین میخورند

آـ ١١٨٩٧

از امروز در سینمای قیام (سینه موند سابق)

بخش فرهنگی‌بنیاد مستضعفان

آـ ١١٧٩٦

دنیای ورزش

شنبه‌ها منتشر میشود

از امروز درسینماهای خانوادگی آستارا (تجریش) و...اورانوس

لورل و هاردی درفیلم شعبده‌باز

آـ ١١٨٩٥

از امروز در سینما لاله رکس سابق

بخش فرهنگی بنیاد مستضعفان

همچنین از امروز در سینماهای

مرکزی سانترال سابق ـ قدس پولیدور سابق

ملت ـ آسیا ـ ادئون

سپیده دیانا سابق ـ جام جم لیدو سابق

نورمن ویزدوم

در جدیدترین فیلم کمدی خود که همه انتظار دیدنش را دارند

١١٨٩٨

دومین هفته نمایش در سینما بخش فرهنگی بنیاد مستضعفان

آزادی (شهر فرنگ سابق)

همچنین آغاز دومین هفته نمایش در سینماهای

شهرتماشا ـ عصرجدید

سالن شماره دو

دادگاه ویژه

اثر کارگردان نامی سینمای فرانسه کوستاگاوراس

کارگردان آثار کوبنده‌ای چون: حکومت نظامی ـ زد ـ آقای رئیس جمهور

آـ ١١٨٩٩

سینماهای وابسته به بخش فرهنگی بنیاد مستضعفان

★ تبعید

استقلال (امپایر سابق) (٨٩٣٩٤٢)١٠ـ١ـ٣ـ٥ـ٧

شهرقصه (٦٢٧٢٩٠)٣٠ر١٠ـ ٣٠ر١٢ـ ٣٠ر٢ ـ ٣٠ر٤ ـ ٣٠ر٦

★من زندان رادوست دارم- نورمن‌ویزدوم

لاله (رکس سابق) (٣١٨٢٤٢) ١٠ـ ١٢ـ ٢ـ ٤ـ ٦

★سفیر

کوچ‌میدان نامجو (٧٥٩٦٢٤) ١٠ـ ١ـ ٣٠ر٣ـ ٦

★ماجراجوی جوان

شاهد (موناکوی سابق) (٧٥٣٣٤٦)٣٠ر١٠ـ ٣٠ر١٢ـ ٣٠ر٢ـ ٣٠ر٤ـ ٣٠ر٦

★گوزنها

قیام (سینه‌موند سابق) (٦٤٨٣٢٢) ٣٠ر١٠ـ ١ـ ٣ـ ٥ـ ٧ـ ٩

★پاپیون

فلسطین (٦٦٣٢٦٩) ٣٠ر١٠ـ ١ـ ٣ـ ٥ـ ٧

★هرچه قویتر باشند زمین میخورند

آفریقا (٨٩٧١٧١) ٣٠ر١٠ ـ ١ـ ٣ـ ٥ـ ٧

★ دادگاه ویژه

آزادی (شهر فرنگ سابق) (٦٢٧٦٢٨) ٣٠ر١٠ـ ١ ـ٣ ـ ٥ـ ٧

برنامه سینماها

★ در چنگال مرفین

کانون فیلم تهران(٢٦١٢٠٥) ٣٠ر١٠ ـ ٣٠ر١ ـ ٣٠ر٣ ـ ٣٠ر٥ باستثناء شنبه و یکشنبه

★ خرگوش بلاگرگ ناقلا

گلریز کوچک (گلدیس سابق) ٣٠ر١٠ـ ١٢ـ٣٠ر١ـ٣ـ ٣٠ر٤،٦

★گوزنها

خیام (٥٤٤٤٩٠) ٩ ـ ١١ ـ ١ ـ ٣ ـ ٥ ـ ٧

المپیا (٩٢٦٧٩٧) ٣٠ر١٠ـ ٣٠ر١٢ـ ٣٠ر٢ـ ٤ـ ٣٠ر٥ـ٧

★ سرایدار

همای (٣١١٦٦٩)٣٠ر١٠ـ ٣٠ر١٢ـ ٣٠ر٢ـ ٣٠ر٤ـ ٣٠ر٦

★ کلبه عموتوم

جمهوری (نیاگارای سابق) (٦٦٥٣٠٧) ١١ـ ٣٠ر١٢ ـ ٢ ـ ٣٠ر٣ـ ٥ـ ٣٠ر٦

★ گوزنها

سینما تئاتر کوچک تهران (٢٢٥٨٦٠) ١٠ـ١ـ٣ـ٥ـ٧

★ رابینسون کروزو

ونوس (٣١٤٩١٥) ١٠ـ ١٢ـ ٢ـ ٤ـ ٦

★ جولیوس سزار

کریستال (٣١٧٦٧٥) ٩ـ ٣٠ر١٠ـ ٣٠ر١٢ـ ٢ـ ٣٠ر٣ـ ٣٠ر٥ـ ٧

★ بوفالوی سفید

پیام (ب.ب‌سابق) (٨٢٩٦٤١) ٩ـ ٣٠ر١١ـ ٣٠ر١ـ ٣ـ ٣٠ر٥ـ ٣٠ر٧

★ نبرد خونین

اونیورسال (٩٢٦٩٥٣) ٣٠ر١٠ـ ٣٠ر١ـ ٣ـ ٣٠ر٤ـ ٣٠ر٦

★ رابینسون کروزو

گلریز (گلدیس‌یوسف‌آبادبالا) (٦٢٨٧١٣) ١١ـ ٣٠ر١٢ـ ٢ـ ٣٠ر٣ـ ٥ـ ٣٠ر٦

★ سگ

شهر نمایش (٣١٩٨٨٤) ٩ـ ١١ـ١ـ٣ـ٥ـ٧

★ فاشیستها ـ رنگی

بولوار (٦٥٥٢٩٢) ٤٥ر١٠ـ ٤٥ر١ـ ٣٠ر٤ـ ٣٠ر٦

برلیان (٣٩٣٥٣٥) ٩ـ١١ـ١ـ٣ـ٥ـ٧

★ قرنطینه ـ مسعود اسداللهی ـ کرم رضائی

بهمن(کاپری‌سابق) (٩٢٨٤٠١) ٣٠ر١٠ ـ ٣٠ر١٢ ـ ٣٠ر٢ ـ ٣٠ر٤ ـ ٣٠ر٦

اروپا (٣٠٣١٨٨) ١٠ ـ ١٢ ـ ٢ ـ ٤ ـ ٦

صحرا (ریولی سابق) (٧٥٧٧٧٧) ٣٠ر١٠ـ ٣٠ر١٢ـ ٢ـ ٣٠ر٣ ـ ٥ ـ ٣٠ر٦

میمه(میامی سابق) (٧٥٤٣٢٩) ٩ـ ١١ ـ ١ ـ ٣ـ ٥ ـ ٧

فرهنگ (قلهک) (٢٦١٢٠٥) ٣٠ر١٠ ـ ١ ـ ٣ ـ ٥ ـ ٧

ایران (٣١٦٣٥٤) ١٠ ـ١٢ـ ٢ـ ٤ ـ ٦

توسکا (٥٥٣٨٣٦) ١٠ـ ١٢ـ ٢ ـ ٤ ـ ٦

پیروزی (٣٤٤٥٧٠) ١٠ ـ ٣٠ر١٢ ـ ٣٠ر٢ ـ ٣٠ر٤ ـ ٣٠ر٦

تیسفون(٥٤١٨٨٢) ٣٠ر١٠ـ ٣٠ر١٢ ـ ٣٠ر٢ ـ ٣٠ر٤ ـ ٣٠ر٦

ساینا (٣٥٢٤٤٢) ١٠ ـ ١٢ـ ٢ ـ ٤ ـ ٦

شهرقشنگ‌سینمای خانوادگی (٦٤٧٧٧٧) ١٠ ـ ٣٠ر١٢ ـ ٣٠ر٢ ـ ٣٠ر٤ ـ ٣٠ر٦

انقلاب (رویال سابق) (٨٢٩٧٨٥) ٣٠ر٩ـ ٣٠ر١١ـ ٣٠ر١ـ ٣٠ر٣ـ ٣٠ر٥ـ٣٠ر٧

★ مرز

کارون (٩٥٥١٦٥) ١٠ـ ١٢ـ ٢ ـ ٤ ـ ٦

★ باراباس

متروپل (٣١٩٤١٠) ٩ ـ ١١ـ ١ ـ ٣ ـ ٥ ـ ٧

★ توبه نصوح

ملت (٣٦٧٧٧٧) ١٠ ـ ١٢ ـ ٢ـ ٤ ـ ٦

★من زندان را دوست‌دارم- نورمن‌ویزدوم

مرکزی (سانترال سابق) (٩٢٨٦٨٦) ٣٠ر٩ـ ١١ ـ ١٥ر١ـ ٣ـ ٤٥ر٤ـ ٣٠ر٦

قدس (پولیدور سابق) (٨٩٤٥٨٥) ٣٠ر١٠ـ ١٥ر١ـ ٣ـ ٥ـ ٧

ملت (٣٦٧٧٧٧) ١٠ـ ١٢ ـ ٢ـ ٤ـ ٦

آسیا(٦٤٣٩٠٩) ١٠ـ٣٠ر١١ـ ١ـ ٣٠ر٢ـ ٤ـ ٣٠ر٥ـ ٧

سپیده(دیانا سابق)(٦٤٧٣٦٥) ٣٠ر١٠ـ ٣٠ر١ـ ٣ـ ٤٥ر٤ـ ٣٠ر٦

جام‌جم(لیدو سابق)(٥٤١٢٨٢) ٣٠ر١٠ـ ٣٠ر١٢ـ ٣٠ر٢ ـ ٣٠ر٤ـ ٣٠ر٦

ادئون (٣١٨٨١١) ٣٠ر٩ـ ٣٠ر١١ـ ٣٠ر١ـ ٣٠ر٣ ـ ٣٠ر٥ـ ٣٠ر٧

★خداحافظ تیرانداز

حافظ (٣٩١٠٧٤) ٣٠ر١٠ ـ ١ـ ٤٥ر٣ـ ١٥ر٤ـ ٦

★ کرامول

مولن‌روژ(٧٥٢٩٢٩)٣٠ر١٠ـ٣٠ر١٢ـ ٢ـ٣٠ر٣ـ ٥ـ٣٠ر٦

★آتش‌برفراز تلمارک

پیوند (٣٥٤٠٤٠) ٣٠ر١٠ ـ ١٢ـ ٣٠ر١ـ ٣ـ ٣٠ر٤ـ ٦

★شعبده‌باز

اورانوس (٥٢٧٩٧١) ١٠ ـ ١٢ـ ٢ـ ٤ـ ٦

★دنیای وحشی

نادر (٣١٤٧٩٥)٨ـ ١٠ـ ١٢ـ ٢ـ ٤ـ ٦

★نبرد پارتیزان

دروازه‌طلائی (٣٥٢١٦٠) ٩ـ ١١ـ ١ـ ٣ـ ٥ـ٧

★خداحافظ تیرانداز

گل (فلورسابق)(٥٢٨٠٩٦)٩ـ ١١ـ ١ـ ٣ـ ٥ـ٧

★مبارزین باسک

سعدی (مارستیک سابق) (٦٦٨٤٦١) ١٠ـ ١٢ـ٢ـ ٤ـ ٤٥ر٥ـ ٣٠ر٧

★دادگاه ویژه

شهرتماشا (٩٢٨٦٨٦) ١٥ر٩ـ ١١ـ ٤٥ر١ـ٣٠ر٢ـ ٤ـ ١٥ر٦

عصر جدید سالن شماره دو (٦٥٢٥٥٠)٣٠ر١٠ـ ٣٠ر١٢ـ ٣٠ر٢ـ ٣٠ر٤ـ ٣٠ر٦

★شعبده‌باز

آستارا تجریش (٢٢٥٨٦٠) ١٠ـ١ـ ٣ـ ٥ـ ٧

تئاترها

★تحفه (سیاه بازی)

سینما تئاتر کوچک تهران (٢٢٥٨٦٠) ٥ ـ روزهای پنجشنبه ٣ ـ ٥ ـ ٧ روزهای جمعه ١ـ ٣ ـ ٥ ـ ٧

برگزاری مجالس جشن وسرور بمناسبت بعثت حضرت رسول اکرم (ص) در سراسر کشور

براساس‌گزارش‌های رسیده از خبرنگاران ما درشهرستان ها ،امت مسلمان و متدین شهرها ،بخش‌ها و روستا های مختلف میهن اسلامیمان، بابرپایی مجالس جشن و سرور مذهبی ، خجسته سال روز بعثت پیامبر بزرگ اسلام را گرامی داشتند .

اینگزارش همچنین‌حاکیست: در این مراسم سخنرانان پیرامون بعثت حضرت‌رسول اکرم (ص) و صفات بارز و سجایای اخلاقی آنحضرت مطالبی بیان داشتند . به‌همین مناسبت سردر مغازه‌هاو معابر عمومی نیز آذین‌بندی و چراغانی شد .

از سوی دیگر در خجسته سالروز بعثت حضرت ختمی مرتبت حضرت، محمدبن‌عبدالله (ص) ، طی آئین ویژه‌ای در بعضی شهرستانها ، ازشهدای ارتش جمهوری اسلامی‌ایران تجلیل بعمل آمد و نشان‌ها و احکام این شهدای گرانقدر طی مراسمی به بازماندگانشان اهداء شد .

در تهران نیز ، مردم‌همیشه در صحنه و معتقدان راستین راه حق بابرپایی جشن و سرور بعثت رسول اکرم را گرامی داشتند .

دیروز به‌همین مناسبت ، مردم گروه گروه به عیادت مجروحان جنگی دربیمارستان های‌مختلف تهران‌رفتند وبین مجروحان و دیگر بیماران بستری شیرینی و گل توزیع کردند .

دیدار باآیات‌عظام

براساس همین گزارش در خجسته سالروز بعثت فرخنده خاتم‌الانبیاءمحمد مصطفی(ص) گروه کثیری از اقشارمختلف امت‌حزب‌الله در نقاط مختلف کشور که به شهر خون و قیام قم مسافرت نموده‌اند ، با حضرات آیات عظام دیدار کردند .

همچنین‌بگزارش خبرگزاری جمهوری اسلامی پیش از ظهر دیروز گروهی از کارکنان دادگستری تهران ،اساتید و کارکنان دانشگاه علم‌و صنعت پرسنل شهربانی ایلام،خانواده شهدا و هیاتهای ۷ نفره واگذاری زمین استانهای خراسان و آذربایجان و برادران و خواهران امور تربیتی نقاط مختلف کشور با آیت‌الله مشکینی‌دیدارکردند. در این دیدار آیت‌الله‌مشکینی ضمن تبریک بعثت پیامبراکرم (ص) به حاضرین و همه مسلمین جهان ، پیرامون آثار و نقش فرهنگ اسلامی در دانشگاهها سخنرانی کردند .

جنگ شعردر اهواز

به میمنت بعثت حضرت محمد خاتم‌الانبیاء (ص) و ولادت با سعادت امام‌حسین (ع) ، یک جنگ شعرباشرکت شعرای عرب از دیروز در اهواز تشکیل شد .

در این جنگ که به همت سپاه پاسداران منطقه ۸ برپا شده است و به مدت شش‌روز تا روزولادت امام حسین(ع) روز پاسدار ادامه خواهد داشت ، علاوه‌بر ۶۰ تن از شعرای عرب خوزستان ده‌تن از شعرای مبارز و انقلابی لبنان ،کویت ،جزیره‌العرب (عربستان سعودی) ،بحرین و عراق شرکت خواهند کرد و آخرین سروده‌های خود را در رابطه با بعثت حضرت محمد (ص) میلاد امام‌حسین (ع) جنگ تحمیلی عراق علیه ایران ، حماسه های فلسطین اوضاع لبنان و جنایات‌صدام قرائت خواهند کرد .

این گزارش حاکیست : در نخستین روز این سمینار که گروهی از اقشار مختلف‌مردم و عشایر شرکت داشتند ، پس از تلاوت آیاتی از کلام قرآن مجید ، حجت‌الاسلام شیخ کعبی یکی از روحانیون عرب خوزستان در رابطه با بعثت پیامبر اکرم (ص) و میلاد امام حسین (ع) مطالبی ایراد کرد . آنگاه چند تن از شعرای عرب خوزستان جدیدترین آثار خود را به زبان عربی سرودند .

در ستاد مشترك ارتش

در فرخنده روز عیدسعید مبعث از سوی نیروهای‌مسلح جمهوری اسلامی ایران‌مراسم ویژه‌ای برگزار شد .

طبق این گزارش مراسم ویژه‌ای در ستادمشترک‌ارتش جمهوری اسلامی ایران با حضورتیمسارظهیرنژاد رئیس ستاد مشترک و گروهی از خانواده‌های شهدای‌نیروهای مسلح ارتش انجام شد .

تیمسار ظهیرنژاد در این مراسم اظهار داشت : بیرون راندن نیروهای بعثی - صهیونیستی عراق از خاک اسلامی کشورمان بجز ایثار و از خودگذشتگی فرزندان اسلام چیز دیگری نبود .

آنگاه حجت‌الاسلام نوری رئیس دایره سیاسی - ایدئولوژیک ستاد مشترک مطالبی بیان کرد، سپس درحالیکه مارش نظامی‌نواخته می‌شد ، تیمسار ظهیرنژاد به بازماندگان شهدای نیروی زمینی نشان جانبازی اعطا کرد .

در نیروی دریایی

به‌گزارش رسیده همچنین مراسم عیدسعید مبعث و بزرگداشت شهدای نیروی دریایی ارتش جمهوری اسلامی ایران با حضور ناخدا یکم اسفندیار حسینی فرمانده نیروی‌دریایی و حجت‌الاسلام صفایی رئیس اداره سیاسی - ایدئولوژیک ارتش جمهوری‌اسلامی ایران و جمعی از خانواده های شهدا و پرسنل نیروی‌دریایی در ساختمان شماره دو ستاد مشترک ارتش برگزار شد .

در این مراسم ناخدا یکم اسفندیار حسینی طی‌سخنانی اظهار داشت : امروزدرمقابل خدا . رهبر عزیزانقلاب،امت شهیدپرور و خون شهدا مسئول هستیم و باید برای انجام این وظایف‌ومسئولیتها خود رابا رهنمودهای‌پیامبر-گونه امام عزیزمان ساخته و آماده نمائیم ، باید در این‌راه خودمحوریها و خودبینی‌ها فراموش و تقوی جایگزین آن شود .

وی سپس ضمن تشریح جنگ و نقش نیروی دریایی در سرکوب دشمن بعثی - صهیونیستی عراق ، ناخدایکم رزمجو را بعنوان جانشین فرماندهی نیروی دریایی معرفی کرد .

آنگاه حجت‌الاسلام صفایی رئیس اداره سیاسی - ایدئولوژیک ارتش جمهوری اسلامی ایران ضمن قدردانی از زحمات بیدریغ پرسنل نیروی دریایی در جبهه‌های جنگ و آبهای نیلگون خلیج فارس ، در رابطه با بعثت پیامبر اکرم (ص) سخنانی بیان داشت .

در ژاندارمری

درسالروز عیدسعید مبعث مراسم باشکوهی در تجلیل‌از شهدای ژاندارمری از سوی دایره سیاسی - ایدئولوژیک این نیرو و باحضورسرهنگ کوچکزاده فرمانده‌ژاندارمری در باشگاه افسران‌پادگان‌ونک برگزار شد .

در این مراسم پس‌ازتلاوت آیاتی از قرآن کریم، مطلبی توسط فرمانده پادگان ۲۲ بهمن و نیز فرزند سرهنگ شهید اعتمادزاده پیرامون‌مقام شهید و ابعاد عظیم شهادت، نقش شهیددر زدودن‌استعمار و احیای مکتب‌الهی و ثمرات پربار خون شهیدان و تجدید میثاق با شهدا بیان شد .

آنگاه حجت‌الاسلام موسی شهمیرزادی مدیریت دایره سیاسی - ایدئولوژیک‌پادگان شهدا سخنانی ایراد کردو درپایان توسط سرهنگ کوچکزاده هدایا و لوایح یادبود به‌خانواده‌های‌شهدای ژاندارمری جمهوری اسلامی ایران اهدا شد .

در دانشگاه پلیس

همچنین مراسم‌ویژه‌فرخنده روز عید مبعث با حضور سرهنگ صمیمی‌رئیس‌شهربانی - حجت‌الاسلام‌موحدی‌نماینده امام در شهربانی‌و خانواده‌های شهدای شهربانی در دانشگاه پلیس برگزار شد .

مراسم در نیروی‌زمینی

بمناسبت گرامیداشت‌سالروز عید سعید مبعث رسول اکرم (ص) مراسم بزرگداشت شهدا وتقدیر از پرسنل فرماندهی لجستیکی باحضور سرهنگ صیاد شیرازی فرمانده نیروی زمینی . فرماندهان‌ومسئولین سیاسی ایدئولوژیک ، جمعی از پرسنل و خانواده شهدا در محل این فرماندهی برگزار شد .

این مراسم با تلاوت آیاتی از قرآن مجید آغاز و سپس فرمانده لجستیکی طی سخنانی ازسوی خود و پرسنل خیر مقدم‌گفت .پس‌ازآن‌یکی‌ازپرسنل در گرامیداشت مبعث رسول اکرم (ص) سخنانی‌ایرادکرد. سپس توسط فرمانده نیروی زمینی احکام ترفیع و لوح سپاس به پرسنل شایسته‌اهدا شد . آنگاه سرهنگ صیاد شیرازی فرماندهی نیروی زمینی بمناسبت‌فرا رسیدن‌عید باسعادت مبعث رسول اکرم (ص) سخنرانی ایراد داشت.

در وزارت خارجه

بمناسبت عید مبعث ظهر پریروز مراسم باشکوهی با حضور دکتر ولایتی وزیر امور خارجه کشورمان همچنین معاونین سرپرستان و مسئولین و کارمندان وزارت امورخارجه‌جمهوری اسلامی ایران درمسجد این وزارتخانه برپا گردید.

در این مراسم پس‌از نماز جماعت و قرائت آیاتی از کلام‌الله مجید ابتدا بیانیه انجمن اسلامی وزارت‌امور خارجه قرائت شد . سپس حجت‌الاسلام فلسفی بمناسبت این عید بزرگ سخنانی ایراد کرد، وی ضمن اشاره به اصل نبوت و قیام پیامبران الهی و اینکه‌انسان‌به تنهائی قادر به‌هدایت خویش نیست، گفت: امروزحتی‌درعصر فضا و کشفیات علمی هنوز ما شاهد کوته فکری و عدم توانایی در اندیشیدن حتی درمدرن‌ترین جوامع‌میباشیم. مثلا هنوز در امریکااستاد سفید پوست دانشگاه‌بخاطر اینکه یک دانشجوی سیاه پوست‌در کلاس درس‌وجود دارد، از حضور به‌آنکلاس امتناع می‌ورزد . این بدان معناست که هنوز بشر در عصر فضا قادر بحل‌مسائل فکری و معنوی خویش نیست.

وی در ادامه سخنانش‌به جنایات صدام و اینکه این اعمال تبهکارانه نتیجه دید مادی است که آنها دارند، اشاره کرد و گفت : صدام دهها بار دزفول را به خاک و خون کشیده است ، اما رزمندگان ما که به سادگی می‌توانند «بصره» و سایر نقاط را بکوبند، هرگز چنین کاری را نمی‌کنند و امام به عنوان فرمانده کل‌قوا اجازه اینکار را نمی‌دهد و این عدل اسلامی و عدل قرآن است. وی در پایان ضمن اشاره به دستگیری سران خائن حزب توده ایران گفت: بلندگوهای‌غربی‌اخراج جاسوسان روسی‌و دستگیری سران خائن حزب توده را طوری تفسیرمیکنند که‌گوئی جمهوری اسلامی ایران دارد بسوی واشنگتن می-غلتد اما آنها باید بدانند که اگر ما شرقی نیستیم، غربی هم نیستیم .

عید مبعث در اردوگاه اسرای عراقی

بمناسبت فرا رسیدن عید مبعث جشن باشکوهی در اردوگاه شماره یک طریق - القدس برگزار شد .

در این مراسم که‌باهمکاری دایره سیاسی - ایدئولوژی برگزار میشد خانواده های شهدا و عده‌ای ازورزشکاران باستانی کار نیز حضور داشتند که بانمایش گذاشتن حرکات ورزش باستانی باین جشن جلوه خاصی بخشیده بودند .

برداشت محصول

همچنین همزمان با مبعث باسعادت پیامبر اسلام صبح دیروز با همکاری جهاد سازندگی ، ژاندارمری وجهاد سازندگی استان تهران‌حدود ۲۳۰ نفر از برادران سرباز، درجه دار، کارمند و افسر جمعی ستاد ژاندارمری پادگان های شهدا و ونک،واداره وظیفه عمومی جهت‌برداشت محصول «خاکشیر» برای جبهه های‌جنگ به‌روستاهای اطراف رباط کریم اعزام‌شدند.

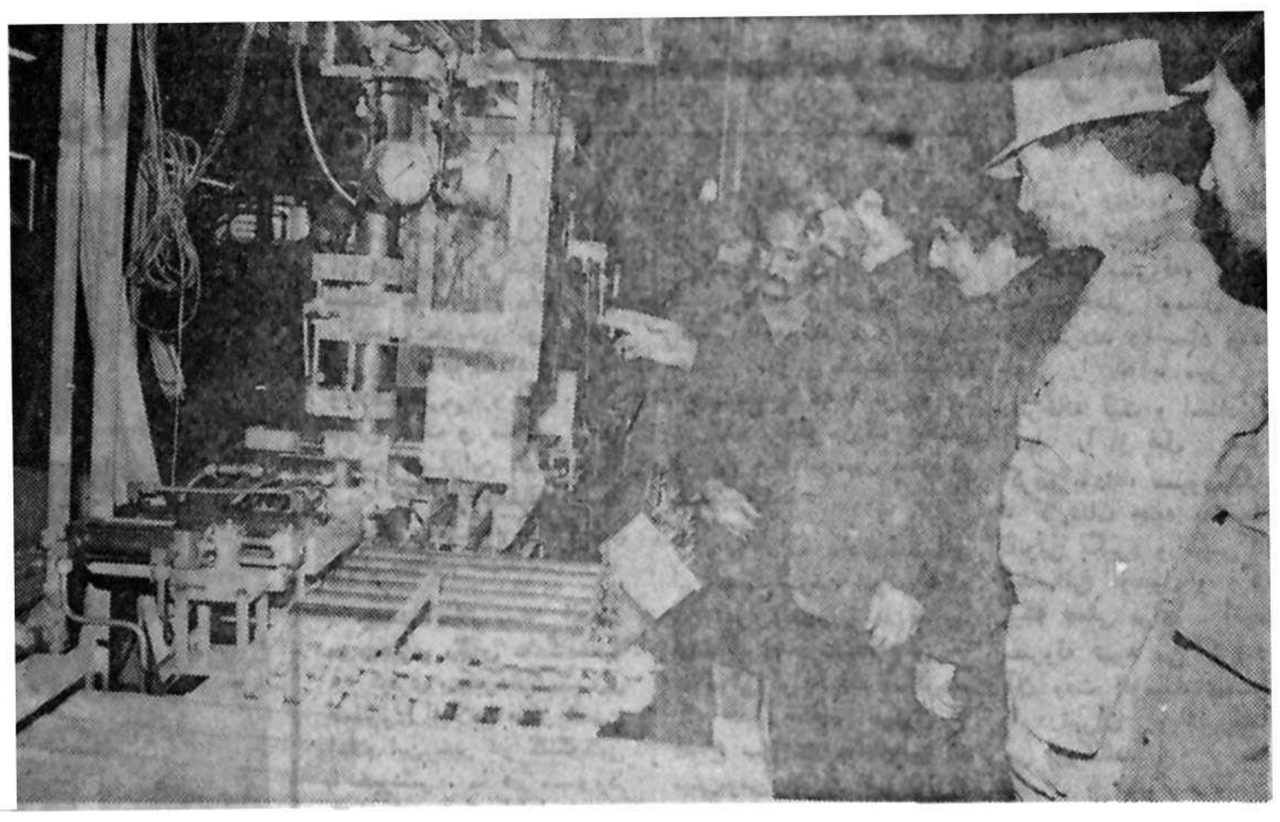

همزمان با بعثت رسول اکرم (ص)

کارخانجات باطریسازی نور، توسط نخست‌وزیر افتتاح شد

همزمان با بعثت رسول اکرم (ص) طی مراسمی کارخانجات باطریسازی نور وابسته به صنایع دفاع پیش ازظهر پریروز بوسیله‌مهندس میرحسین موسوی نخست وزیر در «شهریار» ، گشایش یافت .

در این مراسم‌که‌سرهنگ سلیمی وزیر دفاع حجت - الاسلام ابراهیمی مدیرسیاسی ایدئولوژیک وزارت دفاع جمهوری اسلامی ایران نیز حضور داشتند ، سرهنگ منوچهر انصاریان مدیرصنایع باطریسازی نور وابسته به وزارت دفاع طی گزارشی گفت : اینکارخانجات‌درزمینی بمساحت ۱۷۰ هزار مترمربع و ۸۳ هزار متر زیربنا با همکاری فنی شرکت «ویلهلم هاگن» آلمان فدرال با هزینه ۴۸۳ میلیون مارک آلمان‌غربی در این محل بنا شده است و طبق قرارداد بتدریج طی ۶ ماه آینده کلیه قسمتهای کارخانه پس از آزمایش عملی تحویل کارشناسان وکارگران ایرانی‌شده وکارشناسان‌آلمانی بکشورشان باز می‌گردند .

سرهنگ انصاریان در این گزارش همچنین گفت :صنایع باطریسازی نور که امروز (سه شنبه ۲۰ر۲ر۶۲)بدست نخست‌وزیر محترممان گشایش می‌یابد دومین کارخانه باطری سازی ایران ویکی از بزرگترین کارخانه‌های تولید باطری در خاورمیانه میباشد. با گشایش این کارخانه علاوه بر آنکه قسمت عمده نیازهای داخلی کشور از لحاظ واردات باطری‌مرتفع میگردد قادر خواهیم بود نسبت به صدور باطری نیز اقدام نمائیم .

وی افزود : تولیدات‌فعلی کارخانه عبارت از چهار نوع باطری با مشخصات ۱۲ولت ۴۰ و ۶۰ و ۷۷ و ۸۸ آمپر ساعت است . مدیر صنایع باطریسازی نور افزود : با تکمیل مرحله‌های راه‌اندازی‌تولید نهائی‌این کارخانه ۰۰۰ر۴۰۰ر۲ دستگاه باطری درسال‌خواهد بود . نوع جلد باطری از پلی‌پروپلین (پلاستیکی) است‌که‌بابراه‌افتادن پتروشیمی جنوب مواد اولیه آن از داخل کشور تهیه خواهدشد و بدین ترتیب درهمه زمینه ها استفاده از مواد و تولیدات داخلی بروز افزایش می‌یابد تا با امید خداوند بحد خودکفائی برسیم . همچنین امکان ساخت . سایر باطری های خودرو نیز در آینده میسر میباشد . طبق برنامه پیش‌بینی شده حداکثر پس از شش‌ماه کارخانه به‌تولیدنهائی خواهد رسید.

بنابر همین گزارش آقای نخست وزیر سپس طی سخنان کوتاهی ضمن تقدیر از برادران زحمتکش و ایثار-گری که در راه‌اندازی این کارخانه و دیگر صنایع‌داخلی فعالیت دارند اظهارامیدواری کرد که هر روز شاهد موفقیت های بیشتری از سوی کارشناسان و کارگران عزیز ایرانی باشیم و هر چه زودتر بخود کفائی صنعتی و اقتصادی که عدم وابستگی کامل را بدنبال خواهد داشت برسیم و مردم حق‌شناس کشورمان نیز با دیدن هر موفقیتی از سوی برادران ایثارگر احساس غرور کرده و از آنان قدردانی میکنند . بنابر همین گزارش آنگاه‌آقای نخست‌وزیر با پرده‌برداری از لوحه کارخانجات باطری سازی نور کارخانه را رسما افتتاح کرده و از قسمتهای مختلف این کارخانجات‌بازدید کرد و در هر قسمت برادران کارگر و مسئول را مورد تقدیر قرارداد .

از سوی سپاه ، بیش‌از ۲ سال کاراطلاعاتی، منظم‌و سیستماتیک روی حزب توده صورت گرفته بود

بقیه از صفحه ۲۰

به جاسوسی، انبار کردن اسلحه و مهمات، تشکیل سازمان مخفی و همه این مسایل، فعالیتهای غیرقانونی حزب توده بود که خودشان جزئیات آن را مطرح خواهند کرد.

اظهار نظرهای شرق و غرب

محسن رضائی سپس به مسایل و اظهار نظرهای شرق و غرب پس از دستگیری سران حزب توده اشاره کرد و گفت: بعد از دستگیری سران حزب‌توده اظهار نظرهایی از سوی شرق و غرب صورت گرفته که همه این اظهار نظرها، بیانگر عدم فهم آنها از انقلاب اسلامی است.

غربیها شروع کردند به این اظهارات که بله، ما قبلا می گفتیم که حزب توده در تمام ارگانهای حزب توده بیشتر نفوذ کرده و این کشور را می‌خواهد به سمت شوروی سوق بدهد آنها در حقیقت ازبیان این مسئله می خواهند این امتیاز را بگیرند که‌حرفهای ما درست بود. این بیان ممکن است در یك مقطع، در ذهن عده‌ای بیسواد جا بیفتد که آمریکا این حرفها را میزد، اما با مقداری تامل، عمق فهم و اقدام‌جمهوری اسلامی را می رساند که از همان ابتدای پیروزی انقلاب، همیشه متوجه عوامل غرب و شرق بوده وتوجه و فهم جمهوری اسلامی باعث شده که سران حزب توده و اکثریت آنها دستگیر بشوند و کسی از آنها نتواند فرار کند یا قادر باشد دست به توطئه بزند.

از سوی دیگر بلوك غرب شروع کرده‌اند ما را تحریك کنند تا از شیوه متعادل خود خارج شویم و دست به اقدامات گسترده بزنیم که مثلا کسی که‌یك زمانی، حتی یك اعلامیه از حزب توده خوانده بگیریم و بعد خودشان سرو صدا راه بیندازند و بگویند بله، اینها ضد حقوق بشر هستند و حقوق افراد را رعایت نمی کنند. نحوه و شیوه گفتار رادیوهای بیگانه و روزنامه‌ها در حقیقت یك شیوه تحریك کننده است و می خواهند انقلاب اسلامی را از شیوه متعادل خودش خارج کنند. خط شرق نیز شروع کرده است به‌تبلیغات که این کار (دستگیری سران حزب توده) کار راستگرایان بوده و بعضا اسمی نیز از گروههای سیاسی داخلی می‌برند که این حرف نیز ممکن‌است‌در کوتاه مدت جابیفتد، اما درحقیقت عمق موفقیت‌جمهوری اسلامی را نشان میدهد.

از نظر دنیا و سیاستمداران و مقامات امنیتی و سازمانهای اطلاعاتی دنیا دقیقا روشن است که با فرار کردن یك نفر از شوروی به انگلستان با توجه به اینکه هیچ استفاده‌ای و ارتباطی با امکانات‌اطلاعاتی وی وجود نداشته و آن فرد هیچ نقشی نمی توانسته در این دستگیریها داشته باشد، اما اینها (عوامل تبلیغاتی شرق) می خواهند وانمود کنند که این کار، کار راستگرایان یا گروههای سیاسی داخلی بوده است. در حقیقت این کار، کار حکومت اسلامی بوده که خیلی خونسرد، مطمئن و با اطمینان تصمیم گرفت و اقداماتش را انجام داد و عمق ضربه هم، بیانگر استحکام امنیتی و قدرت جمهوری است.

محسن رضایی، فرمانده کل سپاه پاسداران انقلاب اسلامی ایران سپس گفت: از طرفی خط شرق‌شروع کرد به اینکه مسئله راخیلی بزرگ جلوه دهد و بگویدکه آنها در تمام ارگانها نفوذ داشتند و در سطوح بسیار بالایی وابسته به حزب توده بودند .

باید اعلام کنم که اینطور نیست و این شایعات‌بی‌اساس است . ما در فرصت‌های مناسب . افرادنفوذی را که دستگیر شده‌اند به ملت و به دنیا معرفی میکنیم و مردم دنیا نباید تحت تاثیر این شایعات قرار گیرند .

عوامل نفوذ در ارگانها وادارات

از محسن رضائی در مورد عوامل نفوذی حزب‌خائن توده در ارگانها ، ادارات و غیره سئوال شد . وی‌گفت: از آنجا که دستگیری‌حزب توده در شرایطی صورت‌گرفت که انقلاب اسلامی ما تجارب امنیتی و اطلاعاتی ذیقیمتی کسب کرده بود ، این عملیات را با موفقیت کامل انجام دادیم . اکثریت قاطع کسانی که در ارگانها نفوذداشتند، شناسایی شدند .آن عده که قابل دستگیری بودند ، به‌دام افتادند و به ادارات ، وزارتخانه‌ها وارگانها سپرده‌شده که بقیه را اخراج کنند تا دیگر حضور نداشته باشند .

دستگیری هزار نفر

سئوال شد : تعداد کل افراد درجه یک حزب توده که دستگیر شده‌اند چقدر است پاسخ داده شد : هزار نفر از افراد درجه یک و درجه ۲حزب دستگیر شدند . اکثریت قاطع رهبری کمیته مرکزی ، هیات دبیران، مشاوران و هیات سیاسی هم‌کنون در دست جمهوری اسلامی هستند .

معرفی افراد به سپاه

در پاسخ این سئوال که اگر کسی خود رامعرفی نکند، چه وضعی پیش خواهد آمد، گفته شد: هیچ فردی از کشور ما نمی تواند خود را معرفی نکند و از آنجا که بیش از ۲ سال کار اطلاعاتی بصورت منظم و سیستماتیك روی حزب توده از سوی سپاه پاسداران انجام گرفته است، لذا بسیاری از افراد این حزب را می شناسیم. کسانی را که تا قبل ازدستگیری سران حزب نمی شناختیم خود آنها معرفی کرده‌اند و لذا هیچ فردی نمی تواند از عدالت جمهوری اسلامی خود را خارج بداند، بهترین راهش هم اینست که خودش بیاید و خود را معرفی کند.

بعضی از رهبران حزب، همه چیز را آماده کرده بودند که به خارج فرار کنند. حتی راههای خروجی غیر قانونی را آماده کرده بودند، گذرنامه‌های جعلی درست کرده بودند و اگر چند روز دیگر صبر می-کردیم همه به خارج گریخته بودند، اما الحمدلله هیچکدام از اینها نتوانستند فرار کنند و اکثریت قاطع آنها (بیش از۹۰ درصد)در دست جمهوری‌اسلامی هستند و هیچکدام تاکنون فرار نکرده‌اند.

نفوذیها نیز به دو نوع بودند، یکی آنهایی که‌در سطح بالاتری بودند که دستگیر شدند و در سطوح پائین‌تر که قابل هدایت تشخیص داده می شد، از طرف مقامات قضایی به ارگانها دستور داده شد که آنها را اخراج کنند و هیچ لزومی به برخورد و درگیری و زندانی کردن آنان احساس نشد. جمهوری اسلامی بدون تاثیر پذیری از شایعات و جوسازی که درخارج صورت می گیرد، خیلی خونسرد کار خود را دنبال می کند و اطلاعات خود را بدست می آورد واقداماتش را نیز بدون ملاحظات سیاسی انجام خواهد داد. مابر خلاف رژیم شاه که بدلیل ملاحظات سیاسی باابرقدرتها نمی توانست عکس‌العمل شدیدی در کشورما علیه‌شرق و غرب نشان دهد و دستگیری سران حزب توده در زمان شاه با ملاحظات سیاسی همراه بود، ولی در انقلاب ما به جز صداقت و اخلاص و قدرت، هیچ‌چیز دیگری وجود ندارد ما برای خدا کار می کنیم و برای خدا می جنگیم ولو این جنك مقابله با هر قدرتی باشد، حاضر به پذیرفتن تاثیرات آن هستیم.

مسئله اعدام سیاسی

وی آنگاه گفت: هیچیك از دستگیرشدگان‌اعدام نشده‌اند، اگر چه از نظر سیاسی همه آنها اعدام شده‌اند و با اعترافاتی که کرده‌اند حکم اعدام خود را از نظر سیاسی امضاء کرده‌اند ما کار زیادی در پیش داریم. مسایل زیادی هست که دستگیرشدگان باید بگویند و مرتب هم مصاحبه می کنند و مسایل رامی-گویند و باید هم بگویند. برخی مسایل هم هست که در گذشته گفته نشده بود و اینها باید آنها رابگویند تا مردم اطلاع پیدا کنند. ما هیچ عجله‌ای نداریم، شتابزدگی نمی کنیم، کار خود را انجام میدهیم.

چگونگی گرفتن اعتراف

خبرنگاری پرسید : نحوه گرفتن اعتراف از دستگیر شدگان چگونه بوده است ؟ عوامل امریکایی می‌گویند که دستگیر شدگان تحت شکنجه روانی و جسمانی اعتراف کرده‌اند .

پاسخ داده شد . جای تعجب است که چرا امریکایی‌ها این حرفها را زده‌اند . ما انتظار داشتیم عوامل شرق این مسئله را عنوان کنند . اعتراف دستگیر شدگان در مرحله اول برای خود ما هم خیلی تعجب برانگیز بود .

جواب این مسئله خیلی روشن است . حداقل اگر شرق چنین موضوعی را عنوان میکرد ، ما پاسخ می - دادیم ، اما وقتی امریکایی‌ها و غربی‌ها عنوان می‌کنند، بهتر است جوابی به آنها داده نشود .

اینها چرا این همدردی ها را با مردم ستمکشیده لبنان و دیگر مستضعفان جهان نکرده‌اند .

زمان آغازدستگیری‌ها

سئوال شد : دستگیری سران حزب توده با چه انگیزه و از چه زمانی آغاز شد .

پاسخ داده شد : قبل از اینکه عملیات والفجر آغاز شود ، دستگیری های حزب توده با نام عملیات شهید مظلوم بهشتی آغاز شد.

این عملیات نیز مثل سایر عملیات علیه ضد انقلاب بود که تحت عناوین عملیات اشرفی اصفهانی ، عملیات شهید آیت الله صدوقی انجام گرفته بود .

عملیات شهید مظلوم بهشتی هم با جمع‌بندی ازکار-های امنیتی و اطلاعاتی که انجام شده بود آغاز شد.ابتدا سران حزب توده دستگیر شدند و بعد با تسلطی که داشتیم مرحله دوم را آغاز کردیم . در مرحله دوم بقیه رهبری حزب و کادر های درجه یک و دو در سراسر کشور و شبکه نفوذ و سازمان مخفی حزب توده دستگیر شدند که هم اکنون در دست نیروی اسلام است .

مدارك بدست آمده

وی در پاسخ این سئوال که مدارک بدست آمده‌چه چیزهایی است ؟ گفت :

مدارک ما اولا اقرار خود متهمین است که خیلی راحت و سریع مسئله جاسوسی را مطرح کردند . کلیه آنها اطلاعاتی را که در اختیار شوروی قرار دادند ویا در اختیار کشورهای خارجی دیگر مطرح کردند.

آنهایی هم که تاکنون مطرح نکرده‌اند ، مطرح خواهند کرد. از طرف دیگر ما به چندین آرشیو حزب توده-دسترسی پیدا کردیم ، از جمله آرشیو اطلاعاتی حزب توده که در بین آنهامیکروفیلم های مهمی وجود دارد. این میکروفیلمها ارتباط حزب توده با کشور های خارجی، از جمله افغانستان ، دقیقا دیده میشود .

میزان پولی که حزب توده از کشورهای خارج میگرفته ، بخشی از آنها و نیز مدارک و امکاناتی که با آن‌جاسوسی‌میکرده‌اند ،مخصوصاامکانات فنی که از مخفی گاههای آنها بدست آوردیم از جمله مدارك ماست .

وقتی مصاحبه عمومی را برای دیگر متهمان پخش کردند ، اکثر متهمان گریه کردند و مرتب‌از ما می‌خواستند که برادران پاسدار بیایند و آنها هرچه دارند ، بگویند و بنویسند .

ضربه‌ای که حزب توده خورده ، قطعا افرادباقی مانده را یاراوتوانایی نیست که بخواهند بگریزندو یادست به اقدام دیگری بزنند. افراد درجه یک و درجه دو و رهبری حزب و دیگران که بیش از هزار نفر هستند ، دستگیر شده‌اند .

شما تصور بفرمائید که رژیم شاه ، شاید یک صدم این ضربه را نتوانسته به حزب توده بزند افراد پائین حزب ،الان امیدی به آینده ندارند و ترجیح می‌دهند همه چیز را بگویند .

وقتی سربازان گمنام جمهوری اسلامی برای دستگیری آنها می‌رفتند و سازمان مخفی را کشف کردند و گروه گروه آنها را دستگیر کردند به مخفی گاه طبری رسیدند. طبری را سازمان مخفی حزب ، باامکانات بسیار مناسبی از نظر امنیتی و حفاظتی مخفی کرده بود. درداخل‌کشور هم شایع کرده بودند که طبری فرار کرده است‌تا حساسیت امنیتی جمهوری اسلامی را پائین بیاورند . وقتی این سربازان گمنام بالای سر طبری رسیدند ، طبری آنچنان دچار بهت وحیرت شده بود که مرتب می‌گفت‌من درحیرتم، من تعجب می‌کنم که چطور شما مرا دستگیر کردید. شما برنده شدید.

ماقبل از اینکه اینها را دستگیر کنیم اطلاعات وسیعی داشتیم و بعضا از برخی مدارک و اسناد آنها نیز اطلاع داشتیم . از بعضی جلسات آنها مطلع بودیم. اگر این اطلاعات اولیه نبود ، قطعا، این‌دستگیریها با این وسعت انجام نمی‌شد . درگیری ما با حزب توده ، درگیری نظامی نبود ، یک درگیری امنیتی بود .

عده‌ای از جاسوسان با سابقه در مقابل جمهوری اسلامی قرار گرفتند و ما در این درگیری امنیتی اگر اطلاعات کافی و مستند نداشتیم به این موفقیت دست نمی‌یافتیم . اطلاعاتی که ما دراختیار داشتیم ودر بازجویی ودر صحبتهای دیگر با اینها رو کردیم ، مجبور شدند اعتراف کنند. نمی‌توانستند اعتراف نکنند . اسنادی که ما داشتیم آنها را به اعتراف و ادار کرد. عامل دومی که در این مسئله دخالت داشت ، یاس وناامیدی آنها ازآینده‌شان بود . اینها کاملا متوجه شده بودند که دیگر حزب توده به کلی از میان رفت زیرا عدم ملاحظه کاری انقلاب اسلامی را در برخورد های گذشته دیده و فهمیده بودند.

کشف اسلحه و مهمات

وی در ادامه سخنان خود اظهار داشت : چندین‌انبار اسلحه از حزب توده بدست آمده است .

دراین انبارها تاکنون بیش از ۳۰۰ نارنجک۲۵۰ تفنگ‌ژ-۳ چند آر.پی.جی.هفت چندتیربار مقادیر زیادی فشنگ و مهمات بدست آمده است . چندین میلیون‌تومان پول از اینها بدست آمده ، دومرکز چاپخانه مخفی کشف شد، آرشیو اطلاعاتی آنها بدست آمده که اکثر ارتباطات خارجی حزب توده بصورت میکروفیلم در آنها موجود است ، از جمله نامه های سران حزب توده به‌ببرک‌کارمل. پلاک ونمره جعلی اتومبیل ، امکانات و وسایل جعل اسناد ومدارک از موارد دیگری بوده که در قسمت های جعلی کشف شده است . یک دستگاه جاسوسی بدست آورده‌ایم که از اسناد و مدارک میکروفیلم تهیه می‌کند.

این راهم بگویم که‌به هیچکس ازاینها ظلم و اجحاف نخواهد شد . دادن اطلاعات‌در مجازاتشان‌تخفیف بوجود خواهد آورد.

اطلاعیه‌بنیاد مستضعفان درمورد صاحبان‌اموال توقیفی بلاتکلیف

روابط عمومی بنیاد مستضعفان طی اطلاعیه‌ای از کلیه صاحبان اموال توقیفی بلاتکلیف خواست تا در اسرع وقت جهت تعیین تکلیف اموال خود به بخش املاک و مستغلات بنیاد مراجعه کنند.

متن اطلاعیه بدین شرح است:

بسمه تعالی- بدینوسیله به اطلاع آن دسته از مالکینی که املاك خود را رها ساخته و تاکنون‌هیچگونه حکم توقیفی و استرداد از طرف دادگاههای انقلاب اسلامی در مورد آنان صادر نشده و بنیاد مستضعفان به لحاظ جلوگیری از هرگونه حیف و میل بنا به حکم کلی حاکم شرع تحت سرپرستی خود قرار داده می-رساند: در اولین فرصت به بخش املاك و مستغلات این بنیاد مراجعه و نسبت به تعیین تکلیف املاک خود اقدام نمایند.

دعوت از بسکتبالیست های ۱۱ تا ۱۴ ساله

هیات بسکتبال استان تهران اعلام کرد: چون‌این هیات در نظر دارد تیم بسکتبال نو جوانان ۱۱ تا ۱۴ سال استان تهران را جهت شرکت در مسابقه-های قهرمانی‌ایران تشکیل دهد، لذااز مربیان اینگونه تیمها دعوت میشود ،اسامی بازیکنان خود را تا ساعت ۱۵ روز ۲۴ر۲ر۶۲ به‌هیات بسکتبال تهران‌اعلام کنند.

یادآوری میشود که این بازیکنان باید متولد اول فروردین ۱۳۴۸ تا آخر اسفند ماه ۱۳۵۱ باشند .

مسافران جام‌مدوید برگزیده‌شدند!

تیم ملی کشتی آزاد جمهوری اسلامی ایران برای‌شرکت در مسابقه‌های بین‌المللی کشتی آزاد جام مدوید که در روزهای ۳۰ و ۳۱ اردیبهشت و اول خردادماه‌سال جاری در شوروی برگزار میشود، بیست‌وهشتم اردیبهشت ماه سال جاری به آن کشور عزیمت خواهد کرد .

تیم کشتی آزاد ایران با ۱۰ کشتی‌گیر و سه همراه به این رقابتها اعزام میشود. کشتی گیران برگزیده و همراهان‌تیم به شرح زیر برگزیده شده‌اند:

۴۸ کیلو گرم: مجید ترکان از مازندران
۵۲ کیلو گرم: ناصر حسین پور از مازندران
۵۷ کیلوگرم: عسگری محمدیان از مازندران
۶۲ کیلوگرم: محسن کاوه و محمود سفید رودی هر دو از تهران
۶۸ کیلو گرم: خسرو پیشرو از زنجان
۷۴ کیلو گرم: الله مراد زرینی از باختران
۸۲ کیلو گرم: اسدالله محمدی از تهران
۹۰ کیلو گرم: عبدالرضا محمود جانلو از مازندران
۱۰۰ کیلو گرم: حسین گلابی از تهران ،

محمد اسدی سرپرست، سید محسن رستم کلاهی مربی‌و بهروز جهانگیری داور اعزامی همراه تیم هستند.

برنامه‌مسابقات‌فوتبال جام‌حذفی اعلام‌شد

هیات فوتبال استان تهران دنباله مسابقات فوتبال جام حذفی ۲۲ بهمن و نیز مسابقات قهرمانی استان تهران‌را بشرح زیر اعلام کرد:

● یکشنبه ۲۵ر۲ر۶۲ - ساعت ۴بعداز ظهر : اکباتان باکرج در مجموعه آزادی
● سه شنبه ۲۷ر۲ر۶۲ - ساعت ۴ بعداز ظهر :تهران جوان با راه‌آهن در مجموعه آزادی
● جمعه ۳۰ر۲ر۶۲ - ساعت ۴بعداز ظهر : برنده مسابقه تهران جوان و راه‌آهن با پرسپولیس در مجموعه آزادی .

نتایج مسابقات تیراندازی‌مناطق ششگانه بسیج تهران بمناسبت بعثت

به مناسبت بعثت حضرت ختمی مرتبت رسول اکرم (ص) از سوی آموزش بسیج سپاه پاسداران انقلاب اسلامی و با همکاری هیات تیراندازی استان تهران، یك دوره مسابقه تیراندازی در قسمت تفنگ‌بادی با شرکت ۵۰ نفر از بسیج مناطق ۶گانه تهران در سالن تیراندازی مجموعه ورزشی آزادی انجام شد ودر پایان این رقابتها نفرات اول تا ششم، بدین شرح معرفی شدند:

۱- ولی‌الله لطیفی از منطقه دو
۲- اکبر تك‌روستا از منطقه دو
۳- علی بحری از منطقه دو
۴- امیر بهرامی از بخش کارگری
۵- عباسعلی عباس‌زاده از منطقه ۵
۶- حجت‌الاسلام بشیر هاشمی از منطقه دو

پرسپولیس قهرمان جام شهید عباس صباح‌روح شد

فینال مسابقات فوتبال جام شهید عباس صباح‌روح درمحل استادیوم تکاور واقع دراتوبان افسریه باحضور راغفر مشاور سازمان تربیت بدنی و مصطفی شرکارئیس هیات فوتبال تهران وحدود ۴هزار تماشاگر برگزارشد. درمسابقه فینال دوتیم پرسپولیس تهران و همایون‌مقابل یکدیگر قرار گرفتند که تیم پرسپولیس بانتیجه ۳ بریک فاتح جام‌شهیدعباس صباح‌روح شد. گلهای‌تیم‌پرسپولیس بوسیله غلامرضا فتح‌آبادی (۲گل) وناصر محمدخانی (یک گل) به‌ثمر رسید.

دومین دوره مسابقات جام تنیس دیپلمات‌های خارجی‌مقیم ایران

دومین دوره مسابقات جام تنیس دیپلمات‌های‌خارجی مقیم ایران ازفردا باهمکاری فدراسیون تنیس جمهوری اسلامی ایران، وزارت امور خارجه و هتل استقلال‌در محل زمین تنیس هتل استقلال برگزار می شود . دراین مسابقات ۳۰ دیپلمات خارجی مقیم ایران وچند تنیس‌باز ایرانی شرکت دارند. سال گذشته ویتوریو از ایتالیا و شمس‌ازایران نفرات‌اول ودوم‌مسابقات‌انفرادی جام‌تنیس دیپلمات‌ها شدند .

در مسابقات فوتبال جام شهدای شمیرانات تیم فوتبال سعدآباد ۳- شعله ۱

به همت و ابتکار هیات فوتبال منطقه یك تهران و به مناسبت گرامیداشت یاد شهدای شمیرانات ساعت ۹ صبح دیروز که مصادف با بعثت خاتم‌الانبیاء محمد رسول‌الله (ص) بود، مسابقات فوتبال جام شهدای شمیرانات بین دو تیم سعدآباد و شعله با حضورجمعی از جانبازان انقلاب و خانواده شهدا وحجت‌الاسلام‌مهدی شاه‌آبادی نماینده مردم تهران درمجلس شورای‌اسلامی وبرادران احمددرگاهی معاون فنی وورزشی، زمان‌آبادی سرپرست دفتر اطلاعات و روابط عمومی سازمان تربیت بدنی و مصطفی شرکا رئیس هیات فوتبال تهران و جمع کثیری از علاقمندان فوتبال افتتاح شد.

در برنامه افتتاحیه ابتدا آیاتی چند از کلام‌الله مجید تلاوت شد و پس از گزارش چگونگی مسابقات بوسیله برادر نیاورانی مسئول فوتبال منطقه یك، رژه تیمهای شرکت کننده‌آغاز گردید و سپس‌حجت‌الاسلام شاه‌آبادی ضمن عرض تبریك مبعث رسول اکرم (ص) و دعا برای امام امت و رزمندگان اسلام طی‌سخنرانی مبسوطی اهمیت ورزش و تربیت بدنی را در اسلام و دیدگاههای اسلامی از دو بعد جسم و روح راتشریح کرد.

سپس دو تیم شعله و سعدآباد به داوری محسن زمانی و کمك قدرت شجاعی و احمد وارثیان اولین بازی از این سری مسابقات را انجام دادند.

در این دیدار جالب و دیدنی تیم فوتبال جوانان سعدآباد توانست با نتیجه ۳ بریك با گلهای مجتبی سپهردوست (۲گل) و علی عطارپور بازی را بسود خود تمام کند.

تنها گل تیم شعله بوسیله حسن محسن‌زاده به ثمر رسید.

این مسابقات همه روزه بعد از ظهرها در محل استادیوم سرگرد شهید حسین معصومی (قیطریه‌سابق) به صورت ۲حذفی ادامه خواهد داشت.

نهمین کنگره‌جهانی هواشناسی با شرکت نمایندگان ۱۳۲ کشور کار خودرا آغاز کرد

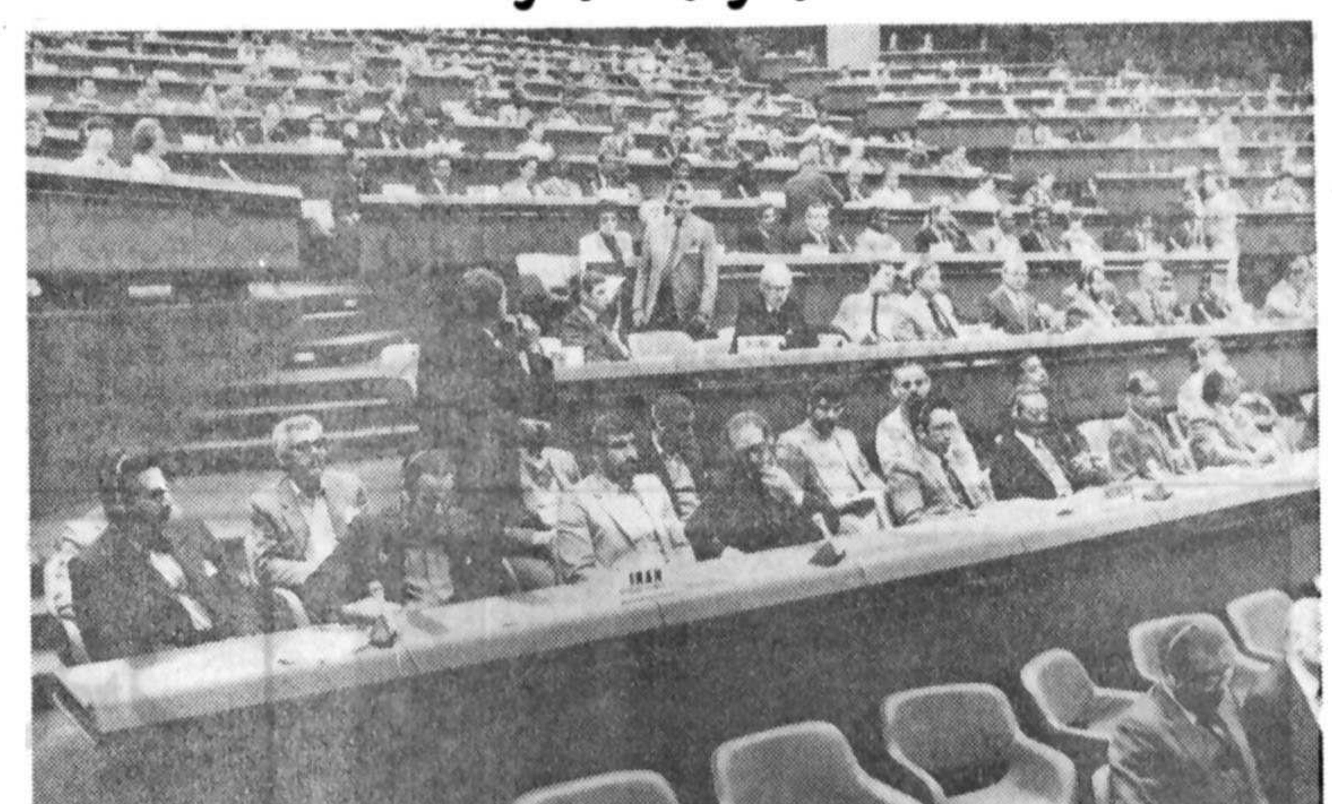

گوشه‌ای از کنگره جهانی هواشناسی با شرکت نمایندگان کشورهای مختلف از جمله‌ایران .

نهمین کنگره جهانی هواشناسی با شرکت ۳۹۶ نماینده از ۱۳۲ کشور جهان ، هفته گذشته در سالن اجتماعات سازمان ملل در ژنو تشکیل شد . در ایـن ،کنگره که عملکرد چهار سال گذشته سازمان‌جهانی هواشناسی و برنامه‌ریزی چهار سال آینده دنیادرآن مورد بررسی وتصویب قرار خواهد گرفت نماینده‌عراق غایب بود .

از ایران هیاتی از کارشناسان هواشناسی کشور به سرپرستی مهندس نوریان معاون وزارت راه‌وترابری ورئیس هواشناسی کشور در این اجلاس‌شرکت کردند. درکنفرانس مزبورمسائل مربوط‌به استفاده‌ازماهواره‌ها، پروژه دیدبانی جهانی ، آب و منابع آبی ، هواشناسی‌و کشاورزی ،هواشناسی وهواپیمایی ، هواشناسی دریائی، تشکیلات وبرنامه‌ریزی در دو کمیته اصلی و تعدادی کمیته های فرعی مورد بحث قرار می‌گیرد که در چند کمیته فرعی نمایندگانی از ایران شرکت دارند .

ضمنا در این اجلاس رئیس هواشناسی جهانی و هرسه معاون وی ونیز دبیرکل واعضای کمیته اجرائی انتخاب خواهند شد.

بیش‌از ۵۰ تن از هیات دبیران و مسئولان کمیته‌های مختلف حزب خائن توده در خوزستان دستگیر شدند

اهواز ـ ۸۰ درصد از تشکیلات حزب توده در خوزستان متلاشی و بیش از ۵۰تن از هیات دبیران و مسئولان کمیته های مختلف این حزب منفور دستگیر شدند .

آقای حسن تین‌مغزدادستان‌دادسرای‌انقلاب‌اسلامی خوزستان دریک گفتگوی اختصاصی با خبرگـزاری جمهوری اسلامی مرکز اهواز ، با اعلام این مطلب‌اظهار داشت : بدنبال اعترافات سران خائن حزب وابسته توده بیش از ۵۰ تن از اعضاء اصلی و مرکزیت حزب توده درخوزستان که قبلاشناسائی شده بودند،توسط‌برادران سپاه برای انجام پاره‌ای تحقیقات لازم دستگیرشدند. وی افزود :تاکنون تعدادی از اعضاءهیات دبیران،کمیته ایالتی ، شعبه های پژوهشی کارگری ، مالی ، سازمان جوانان و تشکیلات سازمان زنان دستگیر شده‌اند .

دادستان انقلاب اسلامی‌خوزستان افزود: بدنبال‌دستگیری این عده تعدادی نشریه خبری از آنان کشف شد که محتویات این نشریات نشان میدهد که حزب توده‌شاخه خوزستان کلیه اخبار ورویداد های مختلف خوزستان‌را هفته‌ای یك‌بار در نشریه‌ای چاپ و جهت آگاهی کمیته مرکزی به تهران می‌فرستاده است . دادستان انقـلاب اسلامی خوزستان همچنین یادآور شد : با ضوابطی‌که از سوی دادستانی کل انقلاب تعیین شده ، گروه‌زیادی از اعضاء وهواداران حزب توده در شهرستان‌های‌مختلف خوزستان‌به سپاه پاسداران مراجعه وخودرا معرفـی کرده‌اند .

دستگیری بیش‌از ٤٠ جاسوس شوروی در گرگان ، کردکوی ، بندرگز و بندر ترکمن

پاتلاش برادران سپاه پاسداران انقلاب اسلامی گرگان طی هفته گذشته ۳۳ تن از جاسوسان شوروی و مسئولین رده بالای تشکیلات حزب منحله و خیانتکار توده، شناسائی و دستگیر شدند .

به گزارش خبرگزاری جمهوری اسلامی از گرگان،از این عده ، تعدادی وسایل چاپ و تکثیر و کتاب و مقادیری اسناد و نشریات درونگروهی کشف و ضبط شده است.

براساس این گزارش ، همچنین با تلاش جان برکفان سپاه پاسداران انقلاب اسلامی کردکوی ، یک خانه تیمی متعلق‌باین‌حزب‌خائن‌و کثیف‌کشف‌شدو دراین‌رابطه ۵تن‌ازاعضای تشکیلاتی حزب مذکور، دستگیر شدند.

همچنین در بندرگز نیز ، ۲ تن از اعضای تشکیلاتی این حزب شیطانی دستگیر و بازداشت شدند .

همین گزارش حاکی است : در پی دستگیری عناصر خائن حزب کثیف و منحله توده، طی چندروزگذشته بـه کوشش برادران جان بر کف سپاه‌پاسداران انقلاب اسلامی بندر ترکمن ، مسئولان تشکیلات زنان و دبیرستان های حزب توده در بندر ترکمن دستگیر و بازداشت شدند .

نرخ خرید و فروش ارز به ریال

نوع ارز	خرید رسمی	فروش رسمی	خرید غیر رسمی	فروش غیر رسمی	فروش به مسافران
دلار استرالیا	۷۴/۷۰	۷۵/۰۵	۸۰/۷۵	۸۲/۶۰	۱۰۱/۱۵
دلار کانادا	۷۰/۰۵	۷۰/۳۵	۷۶/۹۰	۷۷/۴۰	۹۴/۷۵
دلار آمریکا	۸۵/۱۵	۸۵/۴۰	۹۲/۴۰	۹۳/۹۵	۱۱۵/-
لیره انگلیس	۱۳۴/۲۰	۱۳۵/۸۰	۱۴۶/۴۰	۱۴۹/۴۰	۱۸۲/۸۵
مارک آلمان	۳۴/۶۰	۳۵/۱۰	۳۷/۹۰	۳۸/۷۰	۴۷/۴۰
فرانک سوئیس	۴۱/۳۰	۴۱/۸۰	۴۵/۲۰	۴۶/۰۰	۵۶/۳۰
فرانک فرانسه	۱۱/۶۵	۱۱/۸۵	۱۲/۵۰	۱۲/۸۵	۱۵/۷۵
صدفرانک بلژیک	۱۷۴/۹۵	۱۷۶/۹۵	۱۸۹/۶۵	۱۹۴/۶۵	۲۳۸/۳۰
صدلیر ایتالیا	۵/۸۵	۶/-	۶/۴۰	۶/۶۰	۸/۰۵
فلورن هلند	۳۰/۹۰	۳۱/۴۰	۳۳/۷۵	۳۴/۵۵	۴۲/۳۰
کرون سوئد	۱۱/۳۰	۱۱/۵۵	۱۲/۳۵	۱۲/۷۰	۱۵/۵۵
کرون نروژ	۱۲/-	۱۲/۱۵	۱۲/۹۵	۱۳/۳۰	۱۶/۳۵
کرون دانمارک	۹/۸۵	۱۰/-	۱۰/۶۵	۱۱/-	۱۳/۴۰
شیلینگ اتریش	۴/۹۵	۵/۰۵	۵/۴۵	۵/۵۵	۶/۸۰
صدین ژاپن	۳۶/-	۳۶/۵۰	۳۹/۳۵	۴۰/۱۵	۴۹/۱۵
دینار کویت	۲۹۰/۴۰	۲۹۳/۴۰	۳۱۷/۷۵	۳۲۲/۷۵	۳۹۵/۱۰
دینار بحرین	۲۲۱/۵۰	۲۲۷/۵۰	۲۴۴/۷۵	۲۵۰/۷۵	۳۰۶/۳۵
ریال عربستان	۲۴/۶۵	۲۵/-	۲۷/۱۰	۲۷/۵۰	۳۳/۶۵
درهم امارات متحده عربی	۲۲/۶۰	۲۳/۵۰	۲۵/۳۵	۲۵/۸۵	۳۱/۶۵
روپیه پاکستان	۶/۸۰	۷/-	۷/۵۰	۷/۷۰	۹/۴۵
دلار هنگ کنگ	۱۳/۰۵	۱۳/۲۵	۱۴/۲۵	۱۴/۶۰	۱۷/۸۵
مارک فنلاند	۱۵/۸۵	۱۶/۱۰	۱۷/۲۰	۱۷/۷۰	۲۱/۷۰
صد درخمای یونان	۱۰۱/-	۱۰۵/-	۱۱۰/۵۰	۱۱۵/۵۰	۱۴۱/۴۰
یکصدپزوتا اسپانیا	۶۴/-	۶۶/-	۷۰/۶۰	۷۲/۶۰	۸۸/۹۰

اطلاعیه اداره راهنمائی و رانندگی تهران در رابطه با مراسم دعای کمیل

اداره راهنمائی و رانندگی تهران اعلام کرد : بمنظور برگزاری مراسم دعای کمیل که در مهدیه تهران واقع در خیابان ولی‌عصر و در شب های جمعه هرهفته برپا میگردد، محدوده عبور و مرور وسایل‌نقلیه بشرح زیرخواهد بود:

۱ـ توقف و حرکت وسایل‌نقلیه از ساعت ۲۰ تا خاتمه مراسم در خیابان ولی عصر از تقاطع مختاری تا تقاطع معزالسلطان ممنوع میباشد .

۲ـ توقف و حرکت وسایل نقلیه از ساعت ۲۰٫۳۰تا خاتمه مراسم ، در خیابان مولوی از تقاطع وحدت‌اسلامی تا میدان هلال‌احمر ممنوع میباشد .

راهنمائی و رانندگی تهران از کلیه شهروندان‌عزیز تهرانی ، ضمن سپاسگزاری انتظار دارد با مامورین این اداره در انجام وظایف محوله کمال همکاری‌و مساعدت را مبذول فرمایند .

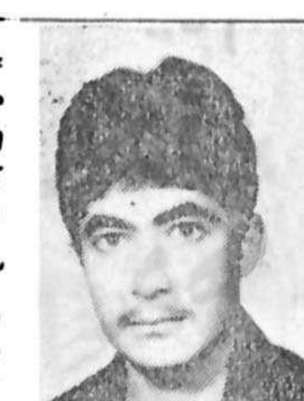

یک سال از اوج گرفتن نفس مطمئن و سربازی دیگـــر از لشگریان در استمرار حسین (ع) گذشت: و ما یکبار دیگر شهادت این پاکباخته اسلام سعیدکاظم زاده‌پیر بازاری رابه خانواده‌اش‌تبریک و تسلیت میگوئیم

ابراهیم صلاحی و نسودی شعار و

آ-۱۱۸۷۱

کنکور - چهارم
کادرآموزشی اختصاصی
کادرآموزشی عمومی
نیکان
مؤسسهٔ آموزشی
ریاضیات : بندی‌نژاد‌بیگی ـ فیروزکان
فیزیک ومکانیک : مهندس فروغ معتمدی
زیست‌شناسی : شیبی ـ گشتاسبی
اطلاعات عمومی : تفضلی ـ فتح‌العلومی
ادبیات : دکتر فردوسی ـ ساداتی
عربی : دهقانی ـ بشیری
معارف اسلامی : توکلی ـ دکتر منصوری
زبان : حمزه‌پور ـ آزادی
خیابان عباس‌آباد (دکتر بهشتی) چهارراه سهروردی ۸۴۲۶۶۵۳
آ-۱۱۸۷۹

آگهی دعوت مجمع عمومی عادی بطورفوق‌العاده سهامداران

مجمع عمومی عادی بطور فوق‌العاده سهامداران شرکت بین‌المللی محصولات پارس (سهامی عام) در ساعت ۱۰ صبح روز چهارشنبه ٤ خرداد ماه ۱۳۶۲ در محل سازمان صنایع ملی ایران گروه شیمیائی واقع در خیابان دکتر فاطمی نبش پروین اعتصامی تشکیل میگردد.

بدینوسیله از صاحبان سهام و یا نمایندگان قانونی آنها دعوت میشود که‌در جلسه‌مذکور حضور بهمرسانند و یا نماینده تام‌الاختیار خود را جهت شرکت در جلسه کتبا معرفی و اعزام فرمایند.

دستور جلسه :

تعیین اعضاء هیئت مدیره شرکت

شرکت بین‌المللی محصولات پارس (سهامی عام) (هیئت مدیره)

آ-۱۱۹۲۷

مجالس ترحیم

بانهایت‌تاسف درگذشت ناگهانی آقای محمد قندهاری کارمند عالیرتبه بازنشسته بانک سابق‌تهران راکه‌ازعلاقمندان راستین به‌خاندان عصمت وطهارت بود به‌اطلاع خویشان ودوستان و آشنایان می‌رساند مجلس ترحیم مردانه ازساعت ٤تا٦ بعدازظهر روز جمعه ۶۲٫۲٫۲۳ درمسجد المهدی‌واقع در سه‌راه ضرابخانه ومجلس ختم زنانه در همانروز وهمان ساعت درمنزل آن‌مرحوم پائین‌تر از مسجد مرقوم مقابل کوچه فلسفی منعقد است، شرکت شما عزیزان باعث شادی روح‌آن‌مرحوم وتسلی‌خاطر بازماندگان خواهدبود، ضمنا مجلس دیگری بمناسبت شب هفتم درگذشت آن فقید سعید ازساعت ۳تا۵ بعداز ظهر روز دوشنبه ۶۲٫۲٫۲۶ درمسجد فخرالدوله واقع در دروازه شمیران برگزار می‌شود.

خانواده‌های: قندهاری، دخانچی وکلیه فامیل‌وبستگان نسبی و سببی .

آ-۷۹۶

اطلاعات- مصیبت وارده را به خانواده‌های عـزادار تسلیت می‌دهد

انالله وانااليه راجعون

بانهایت تاثر وتالم درگذشت شادروان محمد اعظمی بزرگ خانواده را باطلاع کلیه بستگان ودوستان وهمکاران آن‌مرحوم می‌رساند. مجلس ترحیم مردانه وزنانه‌آن‌روانشاد ازساعت ۲ الی٤ بعداز ظهر روز جمعه ۶۲٫۲٫۲۳ درخانقاه صفی علیشاه منعقد می‌باشد.حضور شما عزیزان‌موجب‌شادی روح آن‌مرحوم وتسلی‌خاطر بازماندگان خواهد بود .

خانواده‌های: اعظمی، اعظم، حریری، صفا کرمانشاهی، جهانشاهی، خاتمی، ابوالقاسمی، ضرابیان، جانکه، خوش پیکران، شهیدی، جاودان، شهنواز .

آ-۸۰۰

اطلاعات : مصیبت وارده را به خانواده‌های عزادار تسلیت می‌دهد .

بازگشت همه بسوی خدا است

بانهایت تاسف وتاثر درگذشت شادروان مرحوم غلامعلی افراجردی راباطلاع دوستان وآشنایان می‌رساند مجلس‌ختم زنانه ومردانه آن‌مرحوم ازساعت ۳تا۵ بعداز ظهر روزجمعه ۶۲٫۲٫۲۳ درمسجد فخرالدوله واقع در دروازه شمیران برگزار می‌گردد .

خانواده‌های: نظام خورشیدی، افراجردی، خیرآبادی، گلشن، کاظمی، جوادی، کاردوست ، مغانیان ، شادجو ، حسینی، کرمانی، خراسانی،عامری، مداح، افشارمهر،حجتی، شکرانه، کشاورز، توکلی، اقبالیان ، میرابزاده ، آرامی ، نخودیان، اسکندری .

اطلاعات : مصیبت وارده را به خانواده های عزادار تسلیت می دهد .

بازگشت همه بسوی خدا است

باکمال تاسف وتاثر درگذشت شادروان مرحومه بانو شهناز شیخ محمدزاده همسر آقای عبدالله فرد یزدانی را به‌اطلاع دوستان وآشنایان می‌رساند مراسم شب هفت آن مرحومه (زنانه ومردانه) روز جمعه ۶۲٫۲٫۲۳ ازساعت۳تا۵ بعدازظهر در مسجد اباعبدالله الحسین واقع درتهران پارس فلکه دوم منعقد می‌گردد حضور شما عزیزان موجب شادی روح آن مرحومه خواهد بود .

خانواده‌های سوگوار: شیخ محمدزاده، فرد یزدانی، گوشه، نوری نجفی، عراقی، تهرانی، پورمظاهری، سمیعی، صحیفی .

آ-۲۲۸۳

اطلاعات : مصیبت وارده را به خانواده‌های عزادار تسلیت می‌دهد .

بدینوسیله فوت بانو ربابه خلیلی را به اطلاع اقوام و دوستان می‌رساند .

مجلس ختم زنانه و مردانه آنمرحومه روز شنبـه ۶۲٫۲٫۲٤ در مسجد اعظم قلهک برگزار می‌گردد.

خانواده های : تهرانی ـ فروتن ـ شهشهانی ـ خلیلی ـ گوشانفر ـ ایزدیی ـ مهاجر ـ غفارزاده ـ گرجی واعظی ـ ساعتچی ـ باباقربان ـ قندهاریی ـ پیرایش ـ نوبهار.

آـ ۱۱۹۲۵

اطلاعات : مصیبت وارده را به خانواده‌های عزادار تسلیت می‌دهد .

بازگشت همه بسوی خدا است

باکمال تاسف درگذشت شادروان رسول اصلاحجو را باطلاع اقوام و آشنایان ودوستان محترم می‌رساندمجلس ترحیم وبزرگداشت (زنانه ومردانه) آن روانشاد روز جمعه ۶۲٫۲٫۲۳ از ساعت ۹ الی ۱۱ صبح درمسجد حضرت امیر (ع) واقع در خیابان کارگر شمالی مقابل پمپ بنزین‌برگزار می‌گردد .

خانواده‌های سوگوار: اصلاحجو، رضائی، ابراهیم‌زاده، فرهنگی، شرقی، خلیلی، نجم‌آبادی ، غنی‌زادگان ، فهری ، مهدی‌زاده، سراج‌زاده، بلاوی، توانگر، قنادی، بیرمشتری ، برادران سیدی وسایر خانواده‌های وابسته .

آ-۱۱۹۲۲

اطلاعات ـ مصیبت وارده را به خانواده‌های عزادار تسلیت می‌دهد

باکمال‌تاسف وتاثر درگذشت شادروان حاجی‌کریم‌هشترودی بزرگ خاندان هشترودی را باطلاع آشنایان وفامیل‌میرساند مجلس ترحیم آن‌مرحوم روز یکشنبه ۶۲٫۲٫۲۵ از ساعت۲ تا٤ بعدازظهر درمسجد الجواد برگزار خواهد شد.

خانواده‌های: هشترودی، خاله‌اوغلی‌نجاتی، رحیمزاده خوئی، فتح‌اللهزاده، هشترودیلر، مالک مهدوی، عباسعلیوند خوئی، عابدین‌زاده، ختائی، طاهباز، یزدی، حاجی علیلو ، هوشی، توکلی، تقی‌پناه، افشار، رفیع‌زاده، زام، اهرنجاتی، جم‌آلاریبگی، چایچیان، نوبخت، جعفری، رضوی ، مقدم ، ذهبی، عایزاده،رهبر، ایپکچی،سیدیاسینی، ساعتی،خامنه‌ای، فاروقی، کرباسی، اسدزاده، مقتصد

توجه بانوان محترم را بدین‌نکته معطوف می‌دارد که ورود بدون چادر ضخیم به‌مسجد الجواد ممنوع است.

آ-۷۹۹

اطلاعات ـ مصیبت وارده را به خانواده‌های عزادار تسلیت می‌دهد

انالله وانااليه راجعون

باكمال تاسف و تاثر درگذشت مرحوم غلامحسین عقیلی رابه اطلاع بستگان و دوستان می‌رساند. ضمنا مجالس ختم در شهمیرزاد و چاشم و مجلس ترحیم مردانه و زنانه آن شادروان نیز در تهران روز جمعه ۶۲٫۲٫۲۳ از ساعت ۵تا۷ بعداز ظهر در مسجد اباعبدالله‌الحسین (ع) واقع در فلکه دوم تهرانپارس منعقد می‌باشد .

خانواده های : عقیلی ـ نجاتی ـ موسوی ـ اخلاقی ـ روشن ـ نبوی ـ ذاکری ـ سنامی ـ فرهنگی ـ همه‌خوانی ـ طاهری ـ کهنسال ـ شهابی ـ احمدیان و سبحانی.

آ ـ ۱۱۹۲۶

اطلاعات : مصیبت وارده را به خانواده‌های عزادار تسلیت می‌دهد .

بانهایت تاسف درگذشت ناگهانی شادروان تهمینه اسبقی پورنمین همسر آقای میرمصطفی ابراهیمی‌نمین، خواهر آقای بختیار اسبقی‌پورنمین ومادر آقایان مهندس طغرل ، مهندس طیغون وجواد ابراهیمی نمین رابه‌اطلاع دوستان‌وآشنایان محترم میرسانیم. مجلس ختم زنانه ومردانه آن مرحومه از ساعت ٤ الی٦ بعداز ظهر روز شنبه ۶۲٫۲٫۲٤ در مسجد حضرت امیر (ع) واقع در خیابان کارگر شمالی (امیرآباد سابق) مقابل پمپ بنزین منعقد می‌گردد.

حضور شما عزیزان موجب شادی روح‌آن پاکروان و تسلی خاطر بازماندگان خواهد بود .

نمینی‌های مقیم مرکز وخانواده‌های: اقبالی، محمدی، خسروی، منصورخواه، احسانی، هزبری، خلیلی، مطلعی، فاطمی، دکتر جعفری، قاضی، جاویدی، میربشیری،شهلائی، پروینی، غفاری،مجیدی، فرج‌الهی، طاهری، هدایتی،یوسفی، متولی‌باشی، محمدزاده، سید اشرفی ، مصباح ، نصیری ، سرهنگ نگهبان، صابر، سروش، متوسل الحق، مهندس مهرگان، مهندس برادران ابراهیمی، مهندس صداقت،امامی، دکتر نصر، مبصری، سرهنگ‌پور،برستاری، یعقوبی،سرهنگ معین، برومند، میرمحسنی، کریمی، زندیه، محمدنژاد،قبادی، حاکمی، کلانتری، مهین‌خواه، افخمی، سلیمانی، صارمی ، اسبقی،اسبق‌المجاهدین، اسبقی‌پور،ابراهیمی‌نمین‌ومنسوبین.

آ-۱۱۹۲۳

اطلاعات مصیبت وارده را بخانواده های عـزادار تسلیت می‌گوید .

بازگشت همه بسوی خدا است

باکمال تاسف درگذشت شادروان مرحومه مغفوره رباب مینو همسر آقای سید محمود روانشید را به اطلاع اقوام، دوستان و آشنایان محترم می‌رساند مجلس ترحیم و بزرگداشت زنانه و مردانه آن شادروان روز شنبه ۶۲٫۲٫۲٤ ازساعت ۵ الی۷ بعداز ظهر درمنزل شخصی آن مرحومه واقع در خیابان آپادانا نوبخت کوی دهم پلاک ۳ برگزار می شود .

فرزندان: بهمن، احمد، حمید، مهدی، زهرا ، هادی‌و مریم روانشید .

خانواده‌های: (محمد، منصور، مصطفی ومحمدعلی) روانشید، مینو،حمزوی عابدی، پارسا،مدنی ظاعنی،رحیمی، صبوری، ناصح،کهنموئی، کاتبی، رضازاده، عموئی،صیانتی، نیکفرزا، وصال، شهسواری، نیکپیکران، شجاع نوری‌پاک تینت، بیگری، شهیدی، پوررحیمی .

آ-۲۲۷۸

بانهایت تاسف وتاثر درگذشت بانو توران نوروزی همسر ومادر وخواهر عزیز خودرا به‌اطلاع خویشان و دوستان می‌رساند. مجلس یادبود مردانه وزنانه آن‌مرحومه مغفوره در روز شنبه ٢٤ اردیبهشت ماه جاری از ساعت٤ تا٦ بعداز ظهر در خانقاه صفی علیشاه برگزار می‌گردد

نصرالله، محمد سعید، مهلقا، مه‌سیما وفیروزه‌اهورهوش، امیر حسن یوسفزاده، عباس، محمود، ایران و زرین‌تاج نوروزی، منوچهر حسام بختیاری و حسین‌شارع‌نژاد،

باکمال تاسف حادثه غم‌انگیز درگذشت بانو توران نوروزی همسرآقای‌نصرالله اهورهوش شیرازی مدیر روزنامه‌جوشن را به‌اطلاع می‌رساند مجلس ترحیم آن مرحومه روز شنبه ٢٤ اردیبهشت ماه جاری‌ازساعت ٤تا٦ در خانقاه‌صفی‌علیشاه منعقد می‌گردد .

خانواده‌های: نوروزی ، حسام بختیاری، شارع‌نژاد، جهانسوز، سامی شیرازی،صادقی خمینی، طغرل، اسکندری، فتحی، پرتوی، حشمت، اصفهانیها ، سالور ، شاهرودی ، منصورآبادی، بانشی، جوابی، حسین‌آبادی.

آ-۱۱۹۳۲

هوالباقی

بانهایت تاسف وتالم درگذشت بانو توران نوروزی همسر جناب آقای نصرالله اهورهوش‌مدیرروزنامه جوشن وهمقلم ارجمند ودوست وفادار وپاکدل خودرااباطلاع‌دوستان‌عزیز می‌رسانیم. مجلس ختم آن شادروان از ساعت ٤تا٦ بعد از ظهر روز شنبه ٢٤ اردیبهشت ماه جاری در خانقاه صفی علیشاه منعقد خواهد بود .

زین‌العابدین رهنما، دکتر اسدالله مبشری ، دکتر مهدی حمیدی شیرازی، دکتر وحیدنیا، رحیم صفاری، کاظم‌پزشکی، حسنعلی حکمت، دکتر سادات ناصری، علی سامی شیرازی، دکترعزیز شیرازی،محمددبیهیم، عبدالرحمن پارساتویسرکانی، ابوالحسن ورزی، ابوالقاسم حالت، ابراهیم صهبا ، حسن شهیدی، نیره سعیدی، زیبا قائمی، نجفقلی پسیان، ابوتراب جلی، بهرامیان، دکتر سعید نجفی اسداللهی ، آذر پزشکی، سیدهاشم پورطباطبائی، حبیب‌الله ذوالقدر، صادق‌سرفراز.

آ ـ ۷۹۵

اطلاعات ـ مصیبت وارده را به خانواده‌های عزادار تسلیت می‌دهد .

یادبود

یاد بود شهید

مکتبی که شهادت دارد اسارت ندارد.

(امام خمینی)

اولین سالگردشهادت پاسدار اسلام شهید رحیم زردشت

یکسال ازشهادت پاسدار اسلام رحیم زردشت گذشت سالی که سراسر نعمت بود برای آنان، تقرب به‌حضرت حق و برای‌ماآگاهی وعزم حربمان براین میثاق که تـا بانگ‌لااله‌الاالله محمدرسول الله در تمـام جهـان‌طنین‌افکن شود ازپای نخواهیم نشست. و اینک مـا در سالگرد شهادتش برمزارش گرد هم می آئیم تا یادش‌را کـه شعائر خداوندی است معظم داریم و بار دیگر پیمان بندیم که خط سرخ شهادت را که خط آل محمد (ص) و علی است بی رهرو نخواهیم گذاشت.

وسیله ایاب و ذهاب راس ساعت ۳ بعد از ظهرروز جمعه ۶۲٫۲٫۲۳ از خیابان‌نواب صفوی چهار راه رضائی خیابان بریانک جنب کوچه‌باغ‌حکیم آماده حرکت میباشد.

آ ـ ۲٤۸۷

بسم رب‌الشهداء و الصدیقین

خدایا شهادتم را در راه اسلام وقرآن که خاری‌درچشم دشمنان است بپذیر .

«شهید خدادوست»

بمناسبت یکمیـن سـالگرد شهادت پرافتخار پـاسدار اسلام محمدعلی خدادوست مجلس دعـای کمیل ۵شنبه ۶۲٫۲٫۲۲ بعداز نماز مغرب وعشاء در منزل شهیدواقع در خیابان شهید حدادعادل روبروی مسجد ابوالفضل (ع) برقرار می‌باشد.

آ-۷۹۸

بسمه تعالی

ان‌الله اشتری من‌المومنین انفسهم و اموالهم بان‌لهم‌الجنه.

«هان ای شهیدان درجوار حق تعالی آسوده خاطر باشید که ملت شما پیروزی شما را از دست نخواهد داد.»

امام خمینی

سـال گذشته در چنین روز هـایی در عملیـات پیروزمندانه بیت‌المقدس ودر آستانه آزادی خرمشهردو لاله از گلستان محمدی (ص) مانند لاله های دیگرمان بدست جلادان بعثی و با اسلحه های ابرجنایتکاران شرق و غرب در گلزار کربلای ایران بخون غلطیدند وبا خون خود نهال انقلاب اسلامی را آبیاری نمودند.

۱ـ سیدمهدی ابطحی ۲ـ سیدمحمد رضا امام موسوی فرزند ثقه‌الاسلام والمحدثین آقای سید محمد کاظم امام اخویزاده حجت‌الاسلام آقای‌حاج‌سید محمد امام(شوشتری) بدین مناسبت مجلس یادبودی (مردانه و زنانه) در روز جمعه ۶۲٫۲٫۲۳ در مسجد صاحب‌الزمان (عج) واقع در خیابان اختیاریه از ساعت ٤ الی ٦ بعد از ظهر منعقد می باشد. شایسته است امت حزب‌الله و شهید پرور بمنظور تجلیل از مقام شهادت در مجلس مزبور شرکت فرمایند.

خانواده شهیـد

ضمنا صبح همانروز ساعت ۸ فامیل و دوستان از منزل امام موسوی (چهار راه دلبخواه) به بهشت زهـراء قطعه ۲۶ خواهند رفت.

آ ـ ۷۷۷

بیست و سه اردیبهشت ماه ۶۲چهارمین‌سال شهادت سرگرد عباس سرپـرست می باشدبدینوسیله‌به اطلاع سروران‌وبستگان ودوستان گرامی میرسانیم که مخارج سالگرد شهید بـه حساب جبهه‌های حق علیه باطـل واریز می گردد.

از طرف برادر و پـدر شهید قلی سرپرست.

آ ـ ۲٤۸۲

بادلی اندوهناک چهلمین روز درگذشت روانشاد حاج سیدحسن حسینی رابه آگاهی رسانده از بستگان و دوستان تقاضا می‌شود با تشریف فرمائی خود از ساعت ۱۵تا۱۷ یکشنبه ۶۲٫۲٫۲۵ در باغ بهشت موجبات شادی روح آن مرحوم و تسلی بازماندگان را فراهم نمایند.

خانواده های حسینی ـ سلطانی و سایر بستگان

آ-۲۲۷۷

تسلیت

همکار گرامی خواهر عبدالهی

فوت پدر گرامیتان را از صمیم قلب تسلیت می‌گوئیم و خودرا درغم شما شریک می‌دانیم .

همکاران شما در مرکز مخابرات روزنامه اطلاعات

آ-۱۱۲۱

دوست عزیزمان سرکار خانم عبداللهی

مصیبت وارده را بشما و خانواده محترمتان تسلیت می گوئیم .

از طرف خانواده‌های حسنی، میراسماعیلی، جعفری.

آ-۸۰۷

همکار عزیز آقای محسن خوش‌نقش

مصیبت وارده را به‌شما وخانواده محترم تسلیت‌گفته برای شما وخانواده محترم صبر وسلامتی آرزو می‌کنیم.

کارکنان مجله جوانان

آ-۱۱۹۳۶

انالله وانااليه راجعون

برادر عزیز سروان دکتر محمد حسین ـ قدرت

بمناسبت شهادت اخوی ارجمندتان مراتب تبریک‌وتسلیت خود را حضور آن برادر و خانواده محترم تقدیم داشته علو درجات آن بهشتی جایگاه رااز پیشگاه الهی‌آرزو دارند.

پرسنل اداره بهداری نیروی زمینی ارتش جمهوری اسلامی ایران .

آ-۷۹۰

بسم رب‌الشهداء و الصدیقین

شهادت برادر متعهد ستوانیکم دکتر مظفر مهرقربانی را در راه پیروزی حق برباطل بحضور خانواده محترم مهر قربانی تبریک وتسلیت عرض می‌نماید .

پرسنل اداره بهداری نیروی زمینی ارتش جمهوری اسلامی ایران .

آ-۷۹۰

جناب آقای اصغر بازرگان

باکمال تاسف مصیبت وارده را بشما وخانواده محترم تسلیت گفته خودرا درغم شما شریک می‌دانم.

حسن ابراهیمی

آ-۱۱۹۲٤

جناب آقای محمود فروتن مدیرعامل محترم شرکت پشمباف تهران

بدینوسیله فوت والده گرامی را تسلیت گفته و بقای عمر بازماندگان رااز خداوند متعال خواستاریم. ضمنا روز یکشنبه ۶۲٫۲٫۲۵ از ساعت ۲تا٤ مجلس ختمی در مسجد کارخانه برقرار است .

کارکنان و کارگران کارخانجات پشمباف تهران

آـ ۱۱۹۳۰

جناب آقای محمود فروتن مدیرعامل محترم شرکت پشمباف تهران

بدینوسیله فوت مادر گرامیتان را از طرف خود و کلیه کارکنان کارخانجات پشمباف تهران تسلیت عرض‌نموده و خودرا درغم شما شریک می‌دانیم.

مدیر کارخانجات پشمباف تهران ـ مجد

آـ ۱۱۹۲۹

جناب حاج احمد آقا سایمی

بانهایت تاسف شهادت پرافتخار دومین فـرزنـد برومندتان در جبهه‌های حق علیه باطل را تبریک و تسلیت عرض نموده بقای عمر و صبر جمیل برای بازماندگان و خانواده های وابسته را از خداوند متعال مسئلت دارم.

مصطفی بارزانی

آ ـ ۱۱۸۶

سرکار خانم نسرین محمدی

مصیبت وارده رابه شما و خانواده محترمتان تسلیت عرض نموده و درغم شما شریک می‌باشم.

دکتر محسن شایان

آـ ۲۲۷۵

جناب آقای دکتر حسین داودی‌فر ریاست محترم دانشکده کتابداری علوم پزشکی ایران

مصیبت وارده راخدمت جنابعالی تسلیت عرض مینمائیم.

از طرف تیموری ـ تقی‌زاده ـ ملکزاده ـ شکوه‌امیری ـ خوانساری ـ سلیمی جهرمی .

آـ ۲۲۷۶

همکار محترم خانم زهرا تیموری

فوت ناگهانی پدر بزرگوارتان را از صمیم قلب تسلیت گفته بقای عمر آن خانواده محترم‌را از درگاه ایزد متعال خواستاریم .

کارکنان مجتمع علوم پیراپزشکی

همکار محترم جناب آقایان مجید و دکتر هادی صدیق

بانهایت تاسف درگذشت پدر بزرگوارتان را تسلیت عرض نموده صبر و شکیبائی برای جنابعالی و بازماندگان آرزومندیم .

ابراهیم یاحقی ـ فرهاد باقری

سپاسگزاری

بدینوسیله ازکلیه سروران گرام که بمناسبت‌درگذشت عزیز ازدست‌رفتمان مرحوم ناصر قصیری ابراز همدردی نموده و با تشریف فرمائی خود یا بوسیله جراید و تلگراف ما را مورد لطفوعنایت خاص خود قرار داده‌اند اظهار تشکر و سپاسگزاری مینمائیم و هرگاه بعلت تالمات روحی فرصت تشکر حضوری فراهم نشود بدینوسلـه پوزش میطلبیم.

خانواده های : قصیری و معین وزیری و سایـر وابستگان .

آ ـ ۷۸۶

اطلاعات

سال پنجاه و هفتم
محل اداره: خیابان خیام
ساختمان اطلاعات
تلکس ۲۱۲۳۳۶
تلگرافی: اطلاعات ـ تهران
تلفن ۳۲۸۱

تقویم اطلاعات

ساعات شرعی
استخراج مرکز تعویم موسسه ژئوفیزیک دانشگاه تهران
پنجشنبه ۲۲ اردیبهشت ماه ۱۳۶۲
۲۸ رجب ۱۴۰۳ ـ ۱۲مه ۱۹۸۳

غروب آفتاب	۶و۵۹ دقیقه‌و ۲۲ ثانیه
اذان مغرب	۷و۲۱ دقیقه‌و ۱۶ ثانیه
اذان صبح (فردا)	۳و۱۳دقیقه و ۲۰ ثانیه
طلوع آفتاب (فردا)	۵و۱ دقیقه‌و ۲۸ ثانیه
ظهر شرعی (فردا)	۱۲و۳۵ ثانیه

جمعه ۲۳ اردیبهشت ماه ۱۳۶۲
۲۹ رجب۱۴۰۳ـ ۱۳مه ۱۹۸۳

غروب آفتاب	۷و ۱۱ ثانیه
اذان مغرب	۷و۲۲ دقیقه‌و۸ثانیه
اذان صبح (شنبه)	۳و۱۲ دقیقه‌و۱۴ ثانیه
طلوع آفتاب (شنبه)	۵و ۳۸ ثانیه
ظهر شرعی (شنبه)	۱۲و ۳۴ ثانیه

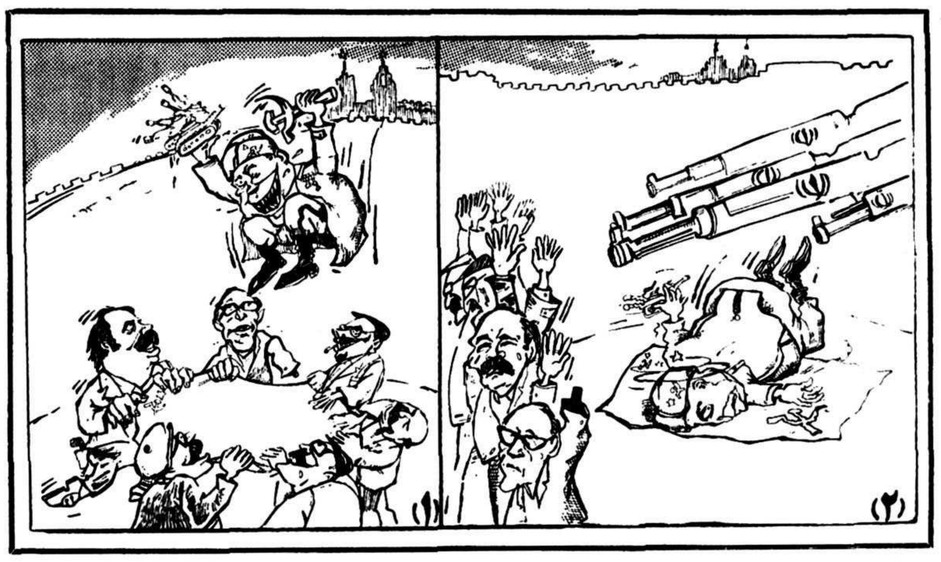

با کاهش ۸۸ درصد واردات شکر ازنیکاراگوا،

آمریکا، نیکاراگوئه‌را تحریم‌اقتصادی کرد

الجزیره ـ خبرگزاری جمهوری اسلامی : آمریکا جهت وارد کردن فشار اقتصادی به نیکاراگوا تصمیم گرفت واردات شکر خود را از این کشور طی سال‌های ۸۴-۱۹۸۳ به‌میزان ۸۸ درصد کاهش دهد.

بگزارش خبرگزاری کوبادولت‌نیکاراگوا دیروزضمن اعلام تصمیم آمریکا این اقدام را تجاوز تازه‌ای علیه نیکاراگوا دانست.

برپایه این گزارش بهانه دولت آمریکا جهت اتخاذ چنین تصمیمی، عدم قبول نیکاراگوا جهت شرکت در مذاکرات منطقه‌ای میان کشورهای آمریکای مرکزی است و این در حالی است که‌نیکاراگوا همواره‌علاقمندی خود را جهت حل مسایل آمریکای مرکزی و لزوم‌انجام مذاکرات در این زمینه اعلام کرده است.

این خبرگزاری همچنین بنقل از مقامات ماناگوا در این مورد افزود: این تصمیم آمریکا به دنبال کمک‌های نیکاراگوا به انقلابیون السالوادور اتخاذ شده و هدف آن افزایش مشکلات اقتصادی نیکاراگوا و آغاز جنگ اقتصادی بدنبال شکست کوشش های نظامی می‌باشد.

از سوی دیگر این تصمیم در شرایطی اتخاذشد که رژیم‌های دیکتاتوری السالوادور و هندوراس‌با مشکلات اقتصادی عظیمی مواجه هستند و این مساله‌باعث خواهد شد دو کشور مزبور سهمیه صادراتی نیکاراگوا به‌آمریکا را به خود اختصاص دهند.

اعزام نیرو به مرزهای نیکاراگوا

از سوی دیگر بگزارش خبرگزاری جمهوری‌اسلامی: هیات حاکمه آمریکا که با توجه به ماهیت امپریالیستی آن همواره درصدد اجرای توطئه و طرح دسیسه برای دخالت در امور کشورهای‌دیگر است درنظر دارد.بمنظور سرکوبی بیشترانقلابیون‌نیکاراگوائی نیروهای آمریکائی را به مرز شمالی کاستاریکا اعزام کند. بنابگزارش خبرگزاری فرانسه از سان‌خوزه، فرانسیس مک‌نلی‌سفیر هیات حاکمه آمریکا در کاستاریکا ضمن اعلام این مطلب پیشنهاد پنج‌شنبه گذشته سان‌خوزه به سازمان کشورهای آمریکا که براساس آن گروه کشورهای «کونتادورا» مرکب از پاناما ، کلمبیا ، مکزیک ونزوئلا خواهند توانست نیروئی به مرز کاستاریکا بانیکاراگوا اعزام دارندرا قابل توجه توصیف کرد.

تعویق اجلاس شورای امنیت

درست در همین احوال که کشور نیکاراگوا بایک جنگ اقتصادی و نظامی تحمیل شده از سوی آمریکا مواجه است شورای امنیت سازمان ملل روز سه‌شنبه برنامه رسیدگی به‌شکایت نیکاراگوئه در مورد سیاست تجاوزکارانه آمریکا برعلیه این کشور را لغو کرد وآن را تا مدت نامعلومی به‌تعویق انداخت (!) یك بیانیه‌رسمی سازمان ملل حاکیست که اعضای این شورابس‌از انجام مذاکرات خصوصی تصمیم خود را در این مورد اعلام خواهند کرد.

لغو این تصمیم بدون اعلام قبلی ، کمی پیش‌از انتشار لیست سخنرانان اجلاس بعد از ظهر دیروز اعلام شد. در لیست سخنرانیها نام هیات‌های گرانادا، مکزیك و ایران بچشم میخورد. دیروز وزیر خارجه دولت‌انقلابی نیکاراگوئه در اجلاس این شورا طی نطقی آمریکا را بخاطر دست زدن به یك جنگ‌اعلام‌نشده برعلیه کشورش محکوم کرد.

تظاهرات مردم یك شهر لبنان برعلیه اشغالگران صهیونیست

بیروت ـ خبرگزاری جمهوری اسلامی ـ بدنبال تظاهرات وسیع مردم شهر « القرعون » لبنان واقع در کنار دریاچه‌ای بهمین نام در دره‌بقاع در ۵۰کیلومتری جنوب شرقی بیروت ، نیروهای اشغالگر صهیونیست برای دومین روز متوالی این شهر را به محاصره خود درآوردند .

بگزارش خبرنگار خبرگزاری جمهوری اسلامی صبح سه‌شنبه مسلمانان این شهر دست به تظاهرات زده و خواستار آزادی ۶۳ تن از فرزندان زندانی خود و نیز خروج نیروهای صهیونیستی از این شهرشدند .

در پیشاپیش تظاهرکنندگان که از اقشار مختلف‌مردم بودند روحانیون و ائمه جماعات مساجد این شهرحرکت میکردند

براساس این گزارش نیروهای صهیونیستی برای متفرق کردن تظاهرکنندگان وارد عمل شده و درگیری شدیدی‌میان‌سربازان اشغالگراز سوئی و زنان و دانش آموزان و جوانان از سوی دیگر آغاز شد . جمعیت تظاهر کننده خودروهای ارتش رژیم اشغالگر را سنگ باران کرده و ایجاد راهبندان نمودند .

بگزارش شاهدان عینی سربازان صهیونیستی که تعدادشان بالغبر ۴۰۰ نفر میشد با پشتیبانی اززره‌پوشها راههای شهر را باز کرده وبه بازرسی منازل ودستگیری مردم پرداختند . هم‌اکنون شهر دریک اعتصاب غیرمحدود بسر میبرد و مغازه‌ها تعطیل میباشد .

لازم بیادآوریست که نیروهای اشغالگر بمنظور استقرار یک واحد نظامی در این شهر قصد تصرف‌مجدد القرعون را دارند ومردم بااین توطئه‌بمقابله برخاسته‌اند.

قاضیه ـ لبنان ـ

سربازان رژیم صهیونیستی راههای شهر جنوبی قاضیه رامسدود کرده‌اند . در این شهرشیعیان خشمگین در اعتراض به قتل‌یك‌دانش‌آموزلبنانی‌توسط‌اشغالگران صهیونیست با آتش‌زدن لاستیك اتومبیل، موانع خیابانی ایجاد کرده و به سوی سربازان اسرائیلی سنك پرتاب کردند . (عکس رادیوئی اطلاعات)

در جریان ملاقات نخست‌وزیر فرانسه و وزیر خارجه رژیم بعثی عراق اعلام شد:

فرانسه‌ازعراق‌خواست تعهدات‌مالی‌خودرا رعایت‌کند

فرانسه که خود با مشکلات‌مالی روبروست نمی‌تواند نسبت به بدهیهای عراق مدارا کند

تهران- خبرگزاری‌جمهوری اسلامی: پیرموروا نخست وزیر فرانسه دیروز گفت : فرانسه انتظار دارد عراق‌به تعهدات مالی خود به این کشور احترام بگذارد . به گزارش آسوشیتدپرس از پاریس موروا این اظهارات را طی یک ملاقات یکساعته باطارق یوحنا عزیزمعاون صدام و وزیر امور خارجه رژیم بغداد ابراز داشت.

آسوشیتدپرس می افزاید : عراق که در جنگ ۳۳ ماهه باایران بزانو درآمده‌است، اکنون بامشکلات مالی‌دست وپنجه نرم می‌کند. فرانسه از بزرگترین فروشندگان و تامین کنندگان اسلحه‌عراق، بعد از شوروی است .

براساس این‌گزارش: بغداد اخیرا ۲۷ر۰ میلیارد فرانک (۳ر۷ میلیارددلار) تجهیزات نظامی‌خریداری کرده است. وزیر فرانسه به طارق عزیز گفته است فرانسه‌که اکنون خود با مشکلات مالی دست به گریبان است، نمی تواند نسبت به بدهی‌های عراق مدارا کند .

عراق که از ۳۳ ماه پیش تاکنون در جنگ با ایران است طی سه سال از سال ۱۹۸۰ تا ۱۹۸۲ مبلغ ۱ر۴۱ میلیاردفرانک فرانسه‌اسلحه از آن کشور خریداری‌کرده است. بغداد بخاطرمشکلات اقتصادی شدید از فرانسه خواستار تسهیلاتی‌درمورد بازپرداخت بدهی‌های خود باین‌کشور وهمچنین‌سرمایه گذاری فرانسه در طرحهای در دست اجرای خود شده است. یادآوری می شود گفتگو های فرانسه و عراق از ۵ ماه پیش بادیداری‌که عزیز در آن زمان از پاریس بعمل آورد آغاز شد و با دیداری کمشسون درفوریه گذشته از بغداد کرد ادامه یافت .

همزمان‌با افزایش فشاررژیم صهیونیستی‌بر رژیم لبنان برای کسب امتیازات بیشتر،

تهدید نظامی اسرائیل در منطقه بقاع افزایش یافت

واحد مرکزی خبر به‌نقل از خبرگزاری فرانسه از واشنگتن گزارش داد:

دولت آمریکا دیروزتاکید کرد که ظرف روزهای‌اخیر «نقل و انتقالات نگران کننده‌ای» از سوی نیروهای سوری و فلسطینی در دره بقاع واقع در شرق لبنان صورت گرفته است. آلن رامبرك سخنگوی وزارت خارجه آمریکا گفت: اخیرا نقل و انتقالات نفرات و تجهیزات نظامی از سوی سوریه و فلسطینیها دربقاع مشاهده شده است. ما از تمام طرفهای ذینفع می‌خواهیم که به‌نحوگسترده‌ای جانب احتیاط را در نظر گیرند. وی با این حال یادآور شد که‌دولت‌آمریکا هیچ نشانه‌ای حاکی ازاینکه سوریه تدارك حمله‌ای در منطقه را می بیند در اختیار ندارد. سخنگوی وزارت خارجه آمریکا اضافه کرد: هنگامیکه نیروهای سوری و اسرائیلی درموقعیت‌متشنجی همانند اوضاع در دره بقاع رویاروی یکدیگر قرار دارند، همواره احتمال درگیریها وجود دارد.

وزارت خارجه آمریکا از دادن کمترین توضیحی پیرامون وسعت و اهمیت‌نقل و انتقالات اخیر نفرات و تجهیزات نظامی در منطقه بقاع خودداری‌کرد.

به گزارش منابع نزدیك به ادارات اطلاعاتی آمریکا یك کاروان شامل ۴۰۰ مبارز فلسطینی که مجهز به سلاحهای سبك‌وخمپاره‌انداز بوده‌اند، هفته گذشته برای ورود به بقاع از مرز لبنان و سوریه عبور کرده است.

سخنگوی وزارت خارجه آمریکا نیز اعلام کرد:جای هیچ شکی وجود ندارد که برخی از فلسطینیها به‌لبنان بازگشته‌اند و در حال‌حاضر در بخشهای تحت کنترل سوریه بسر میبرند.

از سوی دیگربه‌گزارش خبرگزاری جمهوری‌اسلامی از بیروت: موشه‌لوی رئیس ستاد ارتش صهیونیستی روز گذشته مواضع صهیونیستها در جبهه بقاع و مناطق کفرمشکی و کامدالوز و جب‌جنین در شرق لبنان را مورد بازدید قرار داد.

روزنامه «السفیر» چاپ بیروت درشماره‌روزچهارشنبه خود نوشت: رئیس ستاد ارتش صهیونیستی در این دیدار با افسران عالیرتبه صهیونیستی گفتگوحساس بودن اوضاع منطقه را به آنها گوشزد کرد.

اخبار رسیده از منطقه بقاع حاکیست که نیروهای اسرائیلی و سوری مواضع خود را در این منطقه‌تقویت کرده و ستونهای خودرو و تانك اسرائیلی از جنوب لبنان به سوی این منطقه‌در حال حرکت میباشند.

از سوی دیگر مطبوعات لبنان نوشتند که یك واحد گشتی از نیروهای اشغالگر در یکی از راههای جنوب این کشور هدف یك کمین مسلحانه از سوی مبارزان مسلمان قرار گرفت که هنوز از میزان تلفات و خسارات آن گزارشی نرسیده است.

گزارش دیگری‌حاکیست که یك خودرو حامل نیرو های اشغالگر در منطقه بر اثر برخورد با مین واژگون گشته و در نتیجه سه تن‌از سرنشینان آن کشته و ۵ تن دیگر زخمی شدند. در همین حال خبرگزاری جمهوری اسلامی در گزارش دیگری از بیروت پیرامون خروج‌اتباع‌شوروی از لبنان می‌نویسد : درپی تصمیم شوروی مبنی‌برخروج اتباع خودازلبنان و انجام مرحله اول این تصمیم ، خبرهای رسیده حاکیست که گروه دیگری از خانواده دیپلمات‌های شوروی دیروز از لبنان خارج شدند.رادیو- های محلی لبنان‌گزارش‌دادند که یک فروندهواپیمای‌روسی دیروز در فرودگاه بیروت،به زمین نشست و ۲۳ تن از اتباع شوروی که شامل ۱۲ زن و ۱۱ کودک بودند را منتقل نمود . خروج اتباع شوروی از لبنان انعکاس شدیدی در محافل سیاسی و مطبوعاتی داشت و شایعه تجاوزات جدیدتری از سوی رژیم صهیونیستی را قوت بخشید .

رژیم اشغالگر قدس نیز دیروز اعلام کرد : چنانچه نیروهای سوری و چریکهای فلسطینی از لبنان خارج نشوند ، موافقتنامه خروج نیروهایش از لبنان را با این کشور بحالت تعلیق‌درخواهد آورد و بنفع خود به هر اقدامی دست خواهد زد .

بگزارش یونایتدپرس از بیت‌المقدس : اسحاق شامیر وزیر خارجه‌رژیم‌صهیونیستی دیروز بمنظور دفاع از تجاوز به لبنان و توافقی که اسرائیل در اصول برای خروج نیروهای خود از آن کشور پذیرفته است،درپارلمان رژیم اشغالگر قدس نطقی ایراد کرد .

شامیر ادعا کرد که فقط درصورتیکه سوریها‌و‌سازمان آزادیبخش فلسطین از لبنان خارج شوند ، زندانیان اسرائیلی را مسترد داشته و درمورد مفقودشدگان‌اطلاعاتی دراختیار رژیم اشغالگر قدس قرار دهند و اجساد کشته شدگان اسرائیلی را تحویل دهند . نیروهای اسرائیلی به سوی مرزهای بین‌المللی عقب‌نشینی خواهند کرد . شامیر گفت : اگر تمام این شرایط اجرانگردد ، توافق‌نامه بحالت تعلیق درخواهد آمد و اسرائیل به هر اقدامی دست خواهد زد .

با اینحال علیرغم تحولات فوق که خبر ازگسترش‌تشنج در منطقه بقاع‌می‌دهند ،واحد مرکزی خبربنقل‌ازیونایتدپرس از واشنگتن گزارش داد : وزارت دفاع آمریکا روز سه‌شنبه گفت علیرغم بحران شدید بین اسرائیل وسوریه دلیلی برای آمادەباش درباره احتمالات بروز جنگ در خاورمیانه وجود ندارد . هنری کاتو سخنگوی‌پنتاگون به خبرنگاران گفت : هیچکس اوضاع جاری را به عنوان وضع ویژه تلقی نمیکند و نیازی به آمادەباش وجود ندارد .

وی گفت : وزارت دفاع آمریکا هیچ‌گونه گزارشی که تاکیدی بر تقویت نیروها توسط سازمان آزادیبخش فلسطین و سوریه در لبنان باشد ، دریافت نکرده است .

واحدهای سازمان آزادی‌بخش فلسطین و سوریه در بین نیروهای سوریه درشرق لبنان پراکنده شده‌اند . وی افزود : اما درصورتیکه نیروهای جدید سازمان آزادیبخش فلسطین وارد لبنان شوند ، موضوع‌بسیار نگران کننده‌خواهدشد.بدلیل اینکه این امر نقض قرارداد آتش‌بس که توسط فیلیپ حبیب برای پایان دادن به جنگ در لبنان تدوین شده بود، میباشد .

تهدید علیه امنیت‌ملی سوریه

به گزارش خبرگزاری جمهوری اسلامی : دولت سوریه در ادامه موضعگیری خود علیه توافقنامه لبنان و رژیم صهیونیستی دیروزاعلام کرد اجرای پیش‌نویس توافقنامه خروج نیروهای خارجی از لبنان بمنزله‌تهدید خطرناکی برای‌صلح‌خاورمیانه خواهد بود .

بگزارش رویتر از دمشق روزنامه سوری «تشرین» در سرمقاله خود نوشت:کسانی که درمورد برقراری صلح در منطقه نگران هستند بایدتهدید خطرناکی را که از اجرای توافق‌نامه لبنان ـ اسرائیل ناشی میشود، درک کنند . روزنامه تشرین نوشت :آغاز اجرای این توافقنامه به معنی منهدم ساختن اساس امنیت ملی سوریه و حتی تمامی ملت عرب خواهد بود که سوریه ناگزیر نمیتواند آنرا نادیده گرفته و در قبال آن ساکت بماند .

همچنین در واکنشی از سوی نیروهای ملی لبنان نیز دیروز ولید جنبلاط رهبر مسلمانان دروزی لبنان‌حمایت خود را از رد پیش‌نویس طرح اسرائیل و آمریکا درمورد لبنان ازجانب‌سوریه ابراز داشت .

وی گفت : موضع‌سوریه دائر بر جلوگیری از اعطای هرگونه امتیاز به‌صهیونیستها طبیعی و روشن است . وی افزود : هرگونه مصالحه‌ای امنیت لبنانیها و سوریها را بخطر می‌اندازد . وی که در مصاحبه با یک نشریه‌سوری شرکت جسته بود ، ازجهان عرب درخواست کرد که از موضع سوریه حمایت کنند .

در همین حال خبرگزاری سوریه گزارش داد که مقارن با دیدار جنبلاط از سوریه حافظ اسد رئیس جمهوری سوریه ، با نبیه‌بری رهبر جنبش امل ملاقات و گفتگو کرد.

از سوی دیگرعرفات‌رئیس کمیته اجرائی سازمان آزادیبخش فلسطین تایید کرد که سوریه و ساف درمورد هماهنگی در زمینه نظامی برای مقابله با وضعیت‌کنونی منطقه توافق نظر دارند. این گزارش حاکیست که نیروهای فلسطینی در شمال لبنان در طول مواضع سوریها و در درەبقاع برای مقابله‌با هرنوع تهاجم صهیونیستها‌به‌نیروهای سوری ، در حال آماده‌باش بسر میبرند . بگزارش خبرگزاری کویت : انتظار میرود عرفات که در تونس بسر میبرد برای‌ادامه‌مذاکرات با اسد به دمشق سفر کند .

رئیس پارلمان لبنان اعلام کرد:

پارلمان لبنان توافقنامه با اسرائیل را تصویب خواهد کرد

تهران ـ خبرگزاری جمهوری اسلامی : کامل اسعد رئیس پارلمان و عضو مجلس اعلای شیعه لبنان تصریح کرد که پارلمان آنکشور هر پیش‌نویس توافقنامه‌ای که بین لبنان ورژیم صهیونیستی منعقد شود را تصویب خواهد کرد. بنابه گزارش خبرگزاری کویت ، کامل‌اسعد گفت طرفدار یک قانون اساسی غیرمذهبی در لبنان است. وی از لبنانیها خواست تاتمام اختلافات سیاسی،اجتماعی نظامی و مذهبی خود را کنار بگذارند و یک لبنان متحد بوجود آورند .

سفر همزمان وزرای جنك وخارجه عراق،عربستان‌و آمریکابه‌پاریس

در پی‌مذاکرات وزیر خارجه آمریکا و طارق عزیز اعلام شد:

عراق باخروج نیروهای سوریه‌وساف‌از لبنان موافق است

خبرگزاری فرانسه از پاریس گزارش میدهد: جرج شولتز وزیر خارجه آمریکا دیروز طی‌یك‌کنفرانس مطبوعاتی طی پیامی از شوروی خواست، بویژه باترغیب سوریه به خروج نیروهایش از لبنان در جهت برقراری صلح در این کشور، عمل کند. شولتز از شوروی خواست جانب صلح در لبنان را بگیرد و همان‌علاقه‌ای که آمریکا به «آرمان صلح» دارد از خود نشان دهد. وزیر خارجه‌آمریکا تصریح کرد که طارق یوحنامیخائیل عزیز معاون نخست وزیر عراق در مذاکراتش با وی اعلام کرده است که کشورش با عقب‌نشینی نیروهای سوری و سازمان آزادیبخش فلسطین از لبنان موافق است. شولتز در باره مذاکراتش با عزیز گفت: دراین گفتگوها علاوه بر مسئله لبنان روابط آمریکا و عراق که میتواند بهتر باشد و همچنین راههای امکان‌پذیر برای پایان دادن به جنك عراق و ایران مورد بحث‌قرار گرفت. وزیر خارجه آمریکا یادآور شد که در حال حاضر در نظر ندارد به خاورمیانه باز گردد.

براساس یك قرارداد ۱۴ میلیارد فرانکی

فرانسه نیروی دریائی ودفاع ضدهوائی عربستان‌راتقویت‌میکند

خبرگزاری فرانسه از پاریس گزارش داد که در جریان گفتگوهای دیروز شارل ارنو وزیر دفاع فرانسه با سلطان بن عبدالعزیز معاون اول نخست‌وزیر و وزیر دفاع عربستان سعودی مسئله همکاری نظامی دو کشور و اوضاع استراتژیکی در خلیج فارس و خاورمیانه مورد بررسی قرار گرفت.

در این مذاکرات که دیپلماتها و کارشناسان‌فنی دو کشور نیز در آن شرکت داشتند، چگونگی اجرای یك قرارداد ۱۴ میلیارد فرانکی که در سال ۱۹۸۰ بین دو کشور امضاء شده است، نیز مورد بررسی قرار گرفت.

براساس این قرارداد، فرانسه میبایستی یك‌نیروی دریائی مرکب از چهار کشتی جنگی، دو کشتی‌نفتکش ده هزار تنی و ۲۴ هلیکوپتر مسلح به موشکهای «آ- اس۱۵» به عربستان سعودی تحویل دهد.

در این برنامه همچنین آموزش افراد نیروی‌دریائی عربستان در فرانسه پیش‌بینی شده است.

در گفتگوهای دیشب وزیران دفاع عربستان‌سعودی و فرانسه امکان تقویت دفاع ضد هوائی عربستان‌سعودی با سیستم موشك‌اندازهای «شاهین» نیز مورد بررسی قرار گرفت.

طرح‌وسیع کمك نظامی‌ومالی‌استکبار جهانی به‌عراق

تهران ـ خبرگزاری جمهوری اسلامی : بدنبال اعلام سفر غیر منتظره و این‌برگر وزیر جنگ امریکا به فرانسه روزنامه «لومتن » چاپ پاریس نوشت: حضور و این‌برگر در فرانسه در شرایطی که طارق عزیز معاون نخست وزیر عراق دراین کشور بسر می‌برد بمعقیده‌ناظران سیاسی حاکی از یک طرح وسیع کمک نظامی ومالی به عراق می‌باشد . «لومتن» در گزارش خود بامشکوك خواندن رفت‌وآمدهایی که اخیرا بین پاریس ،واشنگتن و بعضی از کشورهای عربی صورت میگیرد ، نوشت ، روز گذشته کسب هرگونه اطلاع دقیقی در مورد سفر و این‌برگر بپاریس غیر ممکن بود و سفارت امریکا دراین زمینه اظهار داشت که ابتکار تصمیم‌گیری این سفر تنهادر دست پنتاگون بوده است .

این روزنامه سپس می‌افزاید : و این‌برگر در طول این سفر همچنین باوزیر دفاع عربستان سعودی که اونیز در چارچوب یک سفر غیررسمی به پاریس وارد شده است ونیز باشارل‌ارنو وزیر دفاع فرانسه که دیشب بعداز دیدار از امارات عربی متحده بپاریس بازگشته‌است، دیدار و گفتگو می‌نماید .

یادآورمیشودمقامات رسمی فرانسه ازهرگونه‌صحبتی در رابطه باسفر وزیر جنگ امریکا و وزیر دفاع‌عربستان به این کشور خودداری می‌نمایند .

کابینه‌لبنان‌امروز برای تصمیم گیری نهائی پیرامون توافق بارژیم صهیونیستی تشکیل جلسه‌می‌دهد

وزیر خارجه لبنان امروز به سوریه می‌رود

واشنگتن ـ خبرگزاری فرانسه ـ جرج شولتز وزیر خارجه آمریکا اظهار اطمینان کرد که سوریه باوجود رد طرح موافقتنامه لبنان و اسرائیل نیروهای خود رااز لبنان خارج خواهد کرد.

شولتز که پس از یك دیدار ۷ روزه از خاورمیانه به واشنگتن بازگشته است دیروزگزارش ماموریت‌خود را به ریگان تسلیم کرد و هنگامی که از کاخ سفید خارج می شد در گفتگوی کوتاهی با خبرنگاران‌اعتراف کرد که هنوز موانع و مشکلاتی در راه عقب‌نشینی‌نیرو های خارجی از لبنان وجود دارد اما اطمینان دارد که این موانع در آینده برطرف خواهند شد.

رونالد ریگان نیز بنوبه خود در جریان دیدار با شولتز بوجود موانعی در راه حل مسئله خاورمیانه اعتراف کرد.

شولتز در دنباله سخنان خود افزود که‌مذاکراتش با رهبران سوریه دلگرم کننده نبود اما باید امیدوار بود که موافقت‌نامه لبنان و اسرائیل روزی به مرحله اجرا در آید و نیروهای سوری نیز خاك لبنان را ترك کنند. از سوی دیگر دیشب در بیروت اعلام شد که شورای وزیران لبنان روز پنجشنبه (امروز) برای تصمیم‌گیری نهائی در باره طرح موافقتنامه لبنان و اسرائیل یك جلسه فوق‌العاده تشکیل خواهد داد و پس از آن طرح موافقتنامه برای تصویب به پارلمان لبنان تسلیم خواهدشد. قرار است روز جمعه (فردا)نمایندگان لبنان، رژیم صهیونیستی و آمریکا نیز برای بررسی نهائی طرح موافقتنامه تشکیل جلسه دهند. پس از آن متن موافقتنامه به زبانهای عربی، عبری، فرانسوی و انگلیسی انتشار خواهد یافت.

از سوی دیگر امین جمیل رئیس جمهوری لبنان تاکید کرد که مذاکرات برای تکمیل متن نهائی موافقتنامه لبنان و اسرائیل ادامه دارد. پس از آن لبنان با کشورهای عربی تماس خواهد گرفت تاآنها را در جریان آخرین تحولات اوضاع قرار دهد.

ایلی سالم وزیر خارجه لبنان امروز راهی دمشق خواهد شد تا جزئیات مذاکرات لبنان ـ اسرائیل را در باره عقب‌نشینی نیروهای رژیم صهیونیستی به‌آگاهی رهبران سوریه برساند.

یك گزارش دیگر از بیروت حاکی است که شورای وزیران لبنان دیشب تصمیم گرفت از پارلمان بخواهد که برای مدت شش ماه‌دیگر به دولت‌اختیارات تام داده شود.

یادآوری میشود که پارلمان لبنان روز ۹ نوامبر گذشته (۱۸آبان) به مدت شش‌ماه به دولت شفیق‌وزان اختیارات تام داده بود.

در کمیسیون کاروامور اجتماعی و اموراداری و استخدامی مجلس شورای اسلامی :

کلیات لایحه بازنشسته کردن‌و بازخرید خدمت کارکنان دولت تصویب شد

در جلسه کمیسیون کارو اموراجتماعی و امور اداری و استخدامی مجلس شورای اسلامی کلیات لایحه راجع به بازنشسته کردن و بازخرید خدمت کارکنان دولت با اکثریت آراء بتصویب رسید.

کمیسیون خاص نظام وظیفه دیروز تشکیل جلسه‌داد و در ادامه بررسی طرح خدمت وظیفه عمومی ماده ۵ این طرح باجند تبصره با اصلاحاتی تصویب شد.

کمیسیون امور اقتصادی‌و دارائی نیز دیروز تشکیل جلسه داد و لوایح زیر را با اصلاحاتی تصویب نمود:

۱ـ لایحه اصلاح ماده ۲۵۵ قانون مالیاتهای مستقیم

۲ـ لایحه الحاق به آخربند ۶ از ماده ۱۰ لایحه قانونی مالیات بردرآمد حقوق مصوب ۵۹ر۴ر۲۱ شورای انقلاب جمهوری اسلامی ایران

۳ـ لایحه راجع به معافیت سازمانها و شرکت های آب‌وبرق منطقه‌ای وابسته بموزارت نیروازپرداخت‌مالیات.

آمریکا به تایوان اسلحه می‌فروشد

● بەنوشته واشنگتن‌پست ، هیات‌حاکمه آمریکابزودی ۷۰۰ تا ۸۰۰ میلیون دلار اسلحه و تجهیزات نظامی‌دراختیار دولت تایوان قرار می‌دهد .

این بزرگترین رقم فروش اسلحه آمریکائی به تایوان است. فروش اسلحه آمریکائی به تایوان یکی از مسائلی است که همواره موجبات نارضایتی دولت چین را فراهم آورده است . بنابراین گزارش ، درمیان این تسلیحات و تجهیزات، موشکهای ضد هوائی ، تجهیزات ضدزیردریائی، توپهای ۱۵۵ میلیمتری ، توپهای نیروی دریائی، تجهیزات کنترل آتش و وسائل الکترونیک نظامی مشاهده میشود .

قرار است بزودی لیست سلاحها و تجهیزات مزبورکه با مشورت پنتاگون تهیه شده برای تصویب به کاخ سفید فرستاده شود .

بسمه تعالی

کنگره سالانه انجمن‌پزشکان کودکان ایران

(تازه‌های طب اطفال)

ساعت ۸ـ۱۳ روز های ۲۷، ۲۸، ۲۹ اردیبهشت ۱۳۶۲ تهران ـ تالار کنفرانس بیمارستان دکتر علی شریعتی ورود برای عموم پزشکان و دانشجویان پزشکی آزاد است .

آ ـ ۱۱۸۸۵

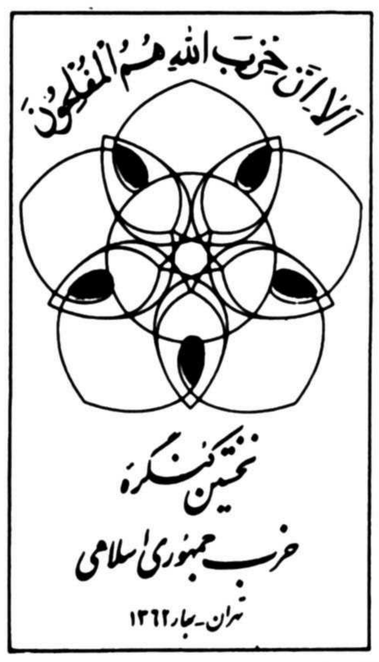

در نطق افتتاحیه نخستین کنگره حزب جمهوری اسلامی

حجت الاسلام خامنه‌ای اهداف، دستاوردها و گزارش عملکرد حزب جمهوری اسلامی را تشریح کرد

نخستین کنگره حزب جمهوری اسلامی. عصر سه شنبه (پریروز) با تلاوت آیاتی از قرآن مجید و با سخنان حجت‌الاسلام والمسلمین سیدعلی خامنه‌ای رئیس جمهوری ودبیرکل حزب جمهوری اسلامی درمحل اردوگاه شهید باهنر (منظریه سابق) گشایش یافت. دراین مراسم آقایان هاشمی رفسنجانی رئیس مجلس شورای اسلامی موسوی اردبیلی رئیس دیوان عالی کشور، میرحسین موسوی نخست وزیر حجت‌الاسلام حاج سیداحمد خمینی، تیمسار ظهیرنژاد رئیس ستاد مشترک ارتش جمهوری اسلامی ایران، سرهنگ صیاد شیرازی فرمانده نیروی زمینی، سرهنگ معین پور فرمانده نیروی هوائی، اعضای شورای عالی قضائی، اعضای شورای عالی نگهبان، جمعی از نمایندگان مجلس شورای اسلامی وگروهی ازوزراء، جمعی از سفرا ودیپلماتهای کشورهای خارجی درایران، روحانیون استانداران ومسئولین حزب جمهوری اسلامی درسراسر کشور، خانواده های شهدا، تنی چند از مقامات لشکری وکشوری وگروهی از اقشار مختلف مردم حضور داشتند.

براساس همین گزارش، درنخستین جلسه کنگره آقای سیدعلی خامنه‌ای دبیر کل حزب جمهوری اسلامی طی سخنان مبسوطی گزارشی مشروح از عملکرد وتشکیل حزب را به کنگره ارائه داد.

دراین جلسه حجت‌الاسلام والمسلمین سیدعلی خامنه‌ای بعنوان رئیس موقت کنگره تعیین شد تابا معرفی همکاران خود اداره کنگره را بعهده گیرد.

نخستین کنگره حزب، درمدت پنج روز با تشکیل کمیته هائی برنامه های تهیه شده را بررسی وکار خود را دنبال خواهد کرد.

مشروح سخنان حجت‌الاسلام خامنه ای به شرح زیراست:

سخنان رئیس جمهوری

بسم الله الرحمن الرحیم ـ سخن را با سپاس وستایش خدای بزرگ ومهربان ودرود بربندگان برگزیده‌اش، خصوصا پیامبران الهی که پیام آوران حق وعدل وراستی وعلم وحکمت بوده‌اند، به ویژه خاتم پیامبران حضرت محمدبن عبدالله (ص) وخاندان بزرگوار عظیم القدر او که رهبران هدایت و برترین شهیدان راه حق وفضیلت‌اند وسلام برهمه شهیدان اسلام به ویژه شهیدان انقلاب اسلامی ایران وهمه نهضت‌های اسلامی اصیل در هرکجای جهان آغاز میکنم وکمک خدای را برای درست اندیشی ودرست گوئی مسئلت می‌دارم وبرشما عزیزان حاضر دراین نشست بزرگ، سلام می‌فرستم.

شما برگزیدگان ونخبگان حزب وشما همه برادران وخواهران شرکت کننده ومیهمان درمجمعی گردآمده اید که درتاریخ اسلام بی همانند است. اعضاء این مجمع عظیم ازگروه‌های گوناگون سنی، صنفی، شغلی و فکری اند که پیوندی تشکیلاتی، آنان را به یکدیگر می بندد واز سوی جمع بزرگی از مردم به اینجا آمده‌اند تا اصولی ترین مبانی برای حرکت شتابنده ی حزبی اسلامی ومردمی را شالوده ریزی کنند.

این نخستین بار است که چنین جمعی با چنان هدفی دریکجا گرد می‌آیند. این پدیده نیز همانند همه پدیده‌های بی سابقه ی انقلاب بزرگ ما باید از ثمرات وبرکاتی شایسته ودرخور برخوردار گردد ودرتاریخ، همچون نقطه مثبت وقابل توجهی بماند.

مقرر است که ازاین فرصت کم نظیر برای بیان گزارشی نیز از عمر کوتاه حزب استفاده شود وگذشته‌ای که با فراز ونشیب ها وتلخی وشیرینی های بسیار همراه بوده وبه راستی میتوان دران به چشم اثینه انقلاب دراین چهارسال نگریست به اختصار بازنموده شود.

دراینجا شایسته می‌بینم از چهره منور وشخصیت والای شهید مظلوم آیت‌الله سیدمحمد بهشتی که به حق سید شهیدان این انقلاب نام گرفته است، یاد کنم. این گزارش باید از او شنیده میشد واز زبان او در تاریخ می ماند. او که درلحظه لحظه ی عمر پرماجرای این حزب از همه اخلاص وحلم وحکمت ودرایت وهوش خداداد برای رسیدن به آرمانهای حزب که همان هدف های انقلاب است، بهره میگرفت واو که ثلمه ناشی از فقدانش همچنان باقی است، رحمت بی پایان خدا براو وبرهمه شهیدان ومخلصان وتلاشگران وفداکاران باد.

حجت الاسلام خامنه ای افزود:

گزارش حزب را از زمان های دور آغاز میکنم. از تابستان سال ۱۳۵۶ که نخستین مقدمات پیدایش تشکلی اسلامی و مردمی بوسیله چند تن ازمعتقدان به لزوم چنین تشکلی فراهم می شد. در آن تابستان در جمعی پنج نفری که شهید بهشتی محور ان بود و شهید باهنر عضو دیگر آن، طرح چنان تشکلی ریخته شد. به پیشنهاد شهید بهشتی مقرر شد که اولین ملاک برای گزینش یاران، اخلاص باشد و این براساس این باور بود که برای همکاری در راه آرمان های خدائی بدون اخلاص هیچ شرط دیگری مفید و موثر نیست. نام یارانی که از این شرط و شرایط دیگر برخوردار بودند ثبت شد و نخستین جلسه در یک صبح روشن پائیزی در تهران، منزل شهید باهنر منعقد گشت و در آن جلسه و در جلسات متعدد بعد از آن، اساسی ترین مسائل مربوط به ایجاد تشکلی با خصوصیات موردنظر مطرح و درباره آنها مباحثات لازم واقع شد.

در آن جمع کوچک، دستیابی به یک فکر مورد اتفاق کار دشواری نبود، زیرا این برادران بخشی از عناصری بودند که از دیرباز، یعنی دقیقا از سال ۱۳۴۲ و هنگام شروع نهضت انقلابی عظیم ملت مسلمان به لزوم سازماندهی نیروهای مومن و مبارز معتقد بوده و برخی از آنان در این راه تجربیاتی نیز داشتند. لیکن در اواخر پائیز همان سال، هجوم عوامل رژیم پهلوی به دو حوزه علمیه قم و مشهد و بازداشت و تبعید عده ای از چهره های شناخته شده و مبارز که کسانی از جمع ما نیز در میان آنان بودند، کار را دچار کندی و رکود کرد. هر چند که در دوران تبعید نیز ارتباطات میان اعضای آن جمع کوچک به نحوی باقی ماند، لکن حرکت مجدد هنگامی آغاز شد که رژیم زیر فشار افکار عمومی و ضربات مبارزات مردمی مجبور شد در حدود آبان ماه ۱۳۵۷ تبعیدیان و زندانیان را به تدریج آزاد سازد.

شروع مجدد کار

در نخستین جلسه پس از شروع مجدد کار، چهره های جدیدی از زندانیان آزاد شده را نیز در خود داشت و در قم منعقد شده بود. مقرر گشت که هفت نفر از برادران در تهران مقدمات تشکیل حزب را فراهم کنند و بقیه در قم پشتوانه های معنوی و فکری آنرا آماد سازند. پیش از محرم خونین سال ۱۳۵۷ همه به این نتیجه رسیدیم که حزب بصورت آشکار اعلام موجودیت کند و چون در آن شرایط دستگیری سران چنین تشکلی حتمی می نمود، عده دیگری آماده باشند که پس از دستگیری گروه اول، استمرار حزب را بصورت مخفی اعلام کنند. بدینوسیله همه انگیزش و هیجانی که از دستگیری سران معروف و شناخته شده حزب پدید می آمد، در خدمت استمرار این حرکت انقلابی قرار میگرفت.

اعلامیه امام در محرم ۱۳۵۷ همه این تدابیر و پیش بینی‌ها را تحت‌الشعاع قرار داد و کار حزب به بعد واگذار شد و برادران به انجام وظایفی که از آن اعلامیه ناشی میگشت، سرگرم شدند و بدین ترتیب اعلان رسمی حزبی که به قصد تحقق آرمان‌های الهی تشکیل میشد تا اندکی پیش از پیروزی انقلاب به تأخیر افتاد.

در روزها و شبهای پرهیجان و پر مشغله بهمن خونین و همزمان با تشکیل دولت موقت و سپس پیروزی قطعی انقلاب، جمع ۵ نفری برادرانی که چه در شورای انقلاب و چه در کمیته استقبال و چه در همه فعالیتهای دم به دم آن ایام درکنار هم بودند، پیگیری از کار تشکیل حزب را فراموش نکردند تجر به تشکیل دولت موقت و خالی ماندن صحنه اداره کشور از نیروهای خط امام، درس دیگری بود که زیان‌های ناشی از فقدان یک تشکل اسلامی تمام عیار را به رخ ما میکشید. بنظر می‌رسید که شخص امام امت نیز تحت تاثیر این واقعیت که در میان عناصر کاملا مومن و مورد اعتماد جای یک انسجام و پیوند حساب شده خالی است، قرار گرفته و فقدان آن را حس میکردند و شاید بهمین دلیل بود که در اولین روزهای پس از پیروزی انقلاب، یکی دو بار از یکی از برادران درباره تشکیل حزب پرسیده بودند.

در آخرین روزهای بهمن ۱۳۵۷ آخرین اقدام های مربوط به تشکیل حزب در جلسات فشرده و پرکار پنج نفره انجام گرفت و مرامنامه و اساسنامه و دستور کار تنظیم شد و در ۲۹ بهمن ۱۳۵۷ اعلامیه شروع کار حزب به اطلاع همگان رسید.

اکنون اجازه میخواهم که پس از این تاریخچه کوتاه بجای پرداختن به حوادث نخستین روزهای ولادت حزب که در جای خود حوادثی مهم، آموزنده و بیانگر بسیاری از وضعیت های جاری آن روزها است، هجوم مردم برای نام نویسی، تشکیل واحدهای چهارگانه تشکیلات، تبلیغات، شهرستان‌ها و ایدئولوژی، تعیین جا برای دفتر مرکزی عکس‌العمل های مثبت و منفی، عکس العمل امام، عکس العمل شخصیت های معروف از قبیل شهید مطهری، تشکیل و اعلام خلق مسلمان..... در بحث اصلی وارد شده و به گزارش عملکرد حزب بپردازم. البته پیش از آن پاسخ به دو سوال اصلی و مهم را لازم می‌دانم:

نخست اینکه هدف های حزب جمهوری اسلامی و ارمان‌ها و آینده هائی که یادآن همواره خون در رگهای حزب میدوانیده است، چیست؟

دیگر اینکه چرا برای رسیدن به این هدفها وسیله ای که انتخاب شده تشکیل حزب بوده است. مگر رسیدن به آن هدفها را بدون این وسیله ممکن نمیدانستیم؟

پاسخ به سئوال دوم

در پاسخ به سئوال دوم باید گفت که ما همواره شکست کوشش های انقلابی را معلول نداشتن یک تشکیل قوی از معتقدان به اندیشه انقلاب میدیده‌ایم. بودند کسانیکه به تشکل و نظم نیروهای یک مجموعه اعتقادی نداشتند، لیکن کسانیکه به پیروی و اعتقاد راسخ به خط انقلاب اسلامی و مردمی ایران شناخته شده‌اند، از دیرباز به تشکل معتقد بودند. شاید برهمین اساس بود که درسال ۱۳۴۲ درحوزه علمیه قم، اولین تشکل سیاسی بوسیله عناصری که اکثر آنها تا امروز همواره در صراط مستقیم انقلاب پای فشرده و برخی از آنان برجسته ترین چهره های انقلاب را میسازند، بوجود آمد. حضرت آیت الله العظمی منتظری و مرحوم آیت الله ربانی شیرازی از جمله این چهره ها بودند.

هنگامیکه انقلاب پس از پیروزی برای تشکیل یک جمع مدیر کشور مجبور به وام گرفتن از این و آن گروه شد و صحنه سیاسی کشوری که با قدرت ولایت معنوی فقیه به آزادی و استقلال دست یافته بود، از گروه منسجمی از معتقدان ولایت فقیه خالی ماند و انقلاب ناچار از توسل به کسانی شد که در اعماق قلب خویش به ولایت فقیه عقیده نداشتند، این حقیقت هرچه آشکارتر و مسلم تر شد که معتقدان به یک فکرتا وقتی به تشکیل وانسجام ونظم و ترتیب نیروها و عناصر خودست نیافته باشند، در صحنه‌ی پیکیری از هدف ها و آرممان هایشان جائی برای آنان نیست.

ملت ما درطول دهها سال گذشته که مشحون از حوادث و تقلبات گوناگون بوده است، بارها چوب عدم تحزب و عدم تشکل را خورده بود. در آغاز پیروزی انقلاب نیز یکبار دیگر بسختی این ضربت را چشیده، با این توجه، اعتقادما همواره براین بوده و هست که وصول به مقاصد و اهداف انقلابی اسلام، بدون داشتن این ابزار، یعنی تشکل و انسجام نیروها، امکان پذیرنیست. نباید شک کرد که درست بهمین دلیل هم بود و هست، که دشمنان اهداف انقلابی ملت ایران از آغاز پیدایش حزب جمهوری اسلامی، همه قدرت خودرا برای کورکردن خط تشکل و انسجامی بااین خصوصیات، بکار بردند و تاریخ کوتاه پس از انقلاب تا امروز شاهد این حقیقت است.

پاسخ به سئوال اول

حجت الاسلام خامنه‌ای سپس ادامه داد:

و اما در پاسخ به سئوال اول در جملاتی کوتاه باید گفت. هدف های حزب همان هدف های انقلاب است و حزب برای تداوم انقلاب بوجود آمده است، زیرا یک حرکت انقلابی عظیم درصورتیکه با عوامل بقاء و تداوم خویش همراه نباشد، آسیب پذیر و درمعرض خطرات بزرگ خواهد بود و لذا پس از پیروزی چنین حرکتی باید بلافاصله دراندیشه موجبات تداوم آن تا رسیدن به آخرین هدفها بود.

در شمارش این موجبات به چند سرفصل اساسی برمیخوریم.

۱ ـ حضور مردم در صحنه

۲ ـ پی ریزی بنیان های اساسی جمهوری اسلامی

۳ ـ بر جسته کردن نقش امام و دقت لازم درحفظ و صیانت این محور اساسی انقلاب

۴ ـ تعمیق اندیشه اسلامی اصیل دراذهان مردم

۵ ـ هدایت لحظه به لحظه سیاسی مردم

۶ ـ موضع گیری صریح و صادقانه در برابر ترفندها و فریب های دشمنان داخلی و خارجی

۷ـ هدایت دستگاههای اجرائی به سمت هدف های انقلاب

۸ ـ کمک انسانی به این دستگاهها درهنگام لزوم

۹ ـ دعوت مردم به یکپارچگی

۱۰ ـ اصرار بر تحقق شعارهای سیاسی

بنیانگزاران حزب، وجود تشکلی اسلامی، انقلابی، مردمی، ارزشگرا و پای بند به محور امامت و رهبری را بهترین وسیله برای تامین این موجبات و در نتیجه تحقق تداوم انقلاب تا پایان خط دانستند و حزب را برای این مقصود بنا نهادند و حزب درمیان انبوهی از مشکلات و صفوفی از مخالفان و امواج کوبنده‌ای از مخالفتها، به فضل الهی و به مدد اخلاص انبوه مردم مؤمنی که بدان پیوسته یا بچشم مهر و عطوفت بدان نگریسته و به آن اعتماد کرده بودند، توانست بسیاری از این سرفصل ها را تامین کند و امید و اعتماد بنیانگزاران و وابستگان خود و بخش عظیمی از ملت ایران را بخویش و به اصل تحزب و تشکل جلب نماید شاید بعنوان یکی از برجسته ترین آثار و عملکرد های حزب جمهوری اسلامی بتوان به همین احساس اعتماد اشاره کرد.

پیش از تشکیل این حزب، احساسی که از تشکل و تحزب درذهن اکثریت مردم ما وجود داشت، احساسی تلخ و نومیدانه یابی اعتنا و بی تفاوتی بود. شکست گروهها و احزاب از سوئی و آلوده شدن حزب و تحزب به هدف های نامقدس ووسیله های نادرست از سوی دیگر، در ذهن مردم ما نوعی بدبینی و یاسخوردگی و یابی تفاوتی نسبت به تحزب به وجود آورده بود و این میتوانست پدیده خطرناک و بدفرجامی باشد برای ملتی که با مبارزه‌ای بزرگ به سمت عالی ترین هدف های اسلامی خود پیش میرود. دورماندن از هماهنگی و انسجام نیروها، خطر بزرگی است که زمینه ساز آن بدبینی به تشکل و تحزب است.

حزب جمهوری اسلامی بامشخصه ها که گفته شد، توانست آن باور قبلی را درذهن مردم دگرگون کرده وآنان را به وجود تشکیلاتی مورد اطمینان وکارآمد دلگرم سازد.

گرایش وسیع مردم واظهار نظرشخصیت های مردمی وبزرگ درباره حزب، حاکی از این دگرگونی عمیق درذهنیت وباور مردم ماست وبی شک موفقیت حزب درتحقق بخشیدن به موجبات تداوم انقلاب بزرگ مهم ترین نقش را دراین گرایش وقبول داشته است. خوب است به واقعیتهای ریز ومشخص درمورد آن سرفصل های مهم تداوم انقلاب بپردازیم:

۱ـ حضور مردم درصحنه

نه تنها تحلیل گران داخلی بلکه همه کسانیکه به وجهی درمسائل انقلاب اسلامی ایران نظرکرده‌اند، متفقند که مهمترین عامل پیروزی این انقلاب حضور مردم درصحنه است. درحقیقت اتفاق قشرهای مختلف وخواست عمومی ملت بود که توانست رژیم تحمیلی پادشاهی را ازادامه‌ی سلطه خودعاجز سازد وبزرگ ترین هنر رهبری حکیم وهوشمند وآینده نگر این انقلاب آن بود که به رازدخالت عمومی مردم پی برد وآنرا کشف کرد وبدان تحقق بخشید.

بی شک درتداوم انقلاب نیز این حضور باید تامین میشد. بدون دخالت مستقیم مردم درامور سیاسی وسازندگیهای کشور ممکن نبود ونیست که انقلاب به سمت هدف های نخستین خود ادامه‌ی حرکت دهد. حزب جمهوری اسلامی در نخستین تلاش های خوداین تکلیف را شناخت وبدان عمل کرد. پس از هیجان حیرت اولین هفته های بعداز پیروزی مردم، همان مردمی که باحضور خود درخیابانها ومیدانها وباسردادن شعارهای اسلامی وانقلابی خودوبااحساس پیوندی که دراین اجتماعات بایکدیگر میکردند، رژیم را ازصحنه خارج کرده بودند، مایل بودند بدانند که این نیروی عظیم تازه شناخته شده را چگونه میتوان درخدمت انقلاب ونهال نوپای جمهوری اسلامی قرار داد. لازم بود این احساس مردم ازمرکزی هدایت وسازماندهی شود.

حزب جمهوری اسلامی این مهم را بعهده گرفت ودرهمه‌ی عرصه های انقلابی، دربزرگداشت خاطره های هیجان انگیز دوران اختناق که خطوط اصلی انقلاب را برجسته میساخت، درموضع گیری های داخلی وخارجی، دربرپا ساختن مراسم «ایام الله» همه جا حزب جمهوری اسلامی زمینه حضور عینی وعلنی مردم را دراجتماعات بزرگ وفشرده فراهم ساخت. ازاولین گردهمائی عظیم درروز دوم فروردین ۱۳۵۸ بمناسبت یادبود خاطره شورانگیز مدرسه فیضیه درسال ۱۳۴۲ تاراهپیمائی ۱۵ خرداد همان سال وراهپیمائی بمناسبت اعتراض به سنای امریکا در ۵۸/۳/۳ وراهپیمائی روز وحدت ودعوت ازگروههای سیاسی در ۵۸/۴/۲۶ وازراهپیمائی روز کارگر تاگردهمائی بزرگ روز زن وازدعوت مردم برای سردادن ندای تکبیر درشب اول محرم سال ۱۳۵۸ تاتاکید برروزه مقاومت دربرابر تحریم اقتصادی امریکا وتادها حرکت سازمان یافته مردمی درسطح کشور همه جاجزب، ابتکارعمل وبیشترین تلاش را بعهده گرفت وهمه نیروی لازم را دراین راه صرف کرد.

آنچه دراین اجتماعات ازناحیه سخنرانیهائی که غالبا بوسیله اصلی ترین عناصرحزب وانقلاب انجام میگرفت ونیزازناحیه قطعنامه ها وشعارهاکه عموما درجلسات حزب تنظیم میشد، عاید ذهن جوینده وجستجوگر اجتماعات میلیونی مردم میگشت، با هیچ میزانی قابل اندازه گیری نیست. بی شک اگر دران برهه ازانقلاب، این تغذیه طبیعی وسالم به مردم تشنه وجوینده نمیرسید راه برای نفوذ چرثومه های مضرومهلک سیاست های دست نشانده شرق وغرب گشوده می شد.

گردانندگان همین سیاست ها بیشترین معارضه را با این حرکت عظیم مردمی که از سوی حزب انجام میگرفت، بروز می دادند و نخستین بار کسانی راه این خدمت سالم وارزنده را بریدندکه حضور امت حزب الله در صحنه را مغایر با اغراض شوم خود دانسته و حرکت سازمان یافته و حضور آنان در همه صحنه ها را تاب دیدن نداشتند و درست فهمیده بودند، چرا که عاقبت هم همین حضور یکپارچه میلیونی بود که آنان را از رؤیای اریکه قدرتی که در ذهن خود ساخته بودند و به سمت آن پیش می رفتند، به درآورد.

تا امروز حزب جمهوری اسلامی این خط روشن را می پیماید خوشبختانه نهادهای انقلابی و قانونی به تدریج فعال شده و نقش خود را باز یافته‌اند و اکنون حزب همه همکاریهای خود را به آن ارگانها مبذول میدارد و نقش حفظ مردم در صحنه را از بزرگ ترین وظایف خود میشمرد. نمونه‌ای از زمینه سازی برای حضور مردم در صحنه سازندگی اقدام به بسیج نیروها برای آباد کردن هزار روستا در سراسر کشور بود که خشت بنای اصلی جهاد سازندگی را تشکیل داد و نمونه دیگر سازماندهی نیروها برای کمک به برداشت محصول. این دو اقدام با اینکه فقط در زمینه سازندگی بود، ولی ماهیت عملی سیاسی در جهت و خدمت سیاست های نظام جمهوری اسلامی بود و بحمدالله مانند دیگر اقدامات موفق نیز شد.

۲ـ پی ریزی بنیان های اساسی جمهوری اسلامی.

پس از پیروزی انقلاب، یکی از امیدهای دشمن این بود که جمهوری اسلامی به بنای پایه های اصلی که مجموع پیکره عمومی جمهوری بر روی آن قرار میگیرد، دست نیابد. این نهادها عبارتند از:

قانون اساسی، مجلس قانونگذاری، نهاد ریاست جمهوری، تشکیلات رأس قوه قضائیه و پیش از همه تثبیت اصل نظام جمهوری اسلامی بوسیله نظر خواهی از مردم.

امام با بی صبری تلاش میکردند که این نهادها، مخصوصاً برخی از آنها مانند قانون اساسی، سریعاً ایجاد شود و برضعف دست اندرکارانی که وظیفه قانونی انجام آنرا داشتند، ایراد میگرفتند.

حزب جمهوری اسلامی در سطوح مختلف، نقش بی چون و چرائی در تامین این خواسته امام که امید دشمنان انقلاب را مبدل به یأس میکرد، داشت. هیچ دستگاه منسجمی در کشور نبود که دردمندانه و دلسوزانه به تحقق این خواسته بیندیشد و حزب جمهوری اسلامی تنها بود و بدین ترتیب فعالیت گسترده‌ای از سوی حزب درهمه جای کشور انجام گرفت.

✱ الف ـ گردانندگی نظر خواهی عمومی جمهوری اسلامی روز ۱۱ فروردین ۱۳۵۸

✱ ب ـ بررسی همه جانبه بر روی کاندیداهای مجلس خبرگان در بیشتر جاها و معرفی عده‌ای از چهره های صالح که عملا هم در مجلس یاد شده خط دهنده و دارای نقش اساسی بودند و آنگاه ارائه بیشترین خدمات در انجام انتخابات مجلس مزبور.

✱ ج ـ اداره و ارائه بیشترین خدمات برای دومین نظرخواهی عمومی در باره قانون اساسی جمهوری اسلامی در تاریخ ۱۳۵۸/۹/۱۱

✱ د ـ شرکت فعال و موثر در اولین انتخابات ریاست جمهوری و ورود در میدان مبارزه سیاسی وسیعی که گروه‌های مختلف و سیاستهای گوناگون برای آلودن جو اجتماعی و بهره برداری در این انتخابات پدید آورده بودند و مقابله با کاندیداهائی که به تشخیص حزب در صورت انتخاب شدن، اساس انقلاب را به خطر می افکندند و آین یکی از بزرگترین آزمایش هائی بود که حزب جمهوری اسلامی به شکل فداکارانه و سرافراز از آن خارج شد.

✱ هـ ـ شرکت فعال در انتخابات اولین مجلس شورای اسلامی و تلاش پیگیر و وسیع برای تحقق رهنمودی که امام قبل از انجام آن انتخابات به جمعی از اعضای شورای مرکزی و در موارد متعددی به برخی از اعضای هیأت موسس داده بودند و مبارزه با عواملی که درصدد بودند مجلس شورای اسلامی را بصورتی دست نشانده و مجری خواست های این یا آن جریان سیاسی مشکوک درآورند و آنگاه سعی در هرچه پربارتر کردن این سنگر عظیم و مستحکم مردم و انقلاب.

حزب جمهوری اسلامی در ایجاد و استحکام بخشیدن به این پایه‌های اساسی، نقش آشکار و بی چون و چرا داشت. شاید یکی از مهمترین انگیزه هائی که دشمنان خارجی و داخلی انقلاب را نسبت به این حزب خدائی به آنچنان خصومتی وا می داشت که نشانه هایش را همگان در سنگ اندازیها و خشم های دیوانه وار می دیدند، همین بخش از فعالیت حزب بود.

۳ـ برجسته کردن نقش امام و دقت لازم در حفظ صیانت این محور اساسی انقلاب.

همه می دانند که شخصیت امام محور اساسی انقلاب است. اگر نهضت انقلابی را به معنای حرکت عظیم توده های مردم بدانیم، موتور این حرکت، شخص امام و شخصیت پیچیده و چند جانبه او بوده است. شخصیتی که ایمان، اخلاص، شجاعت، زهد، دانش، هوش، تدبیر، دوراندیشی، حکمت، توکل و حزم برجسته ترین بدنه های آنست و وی با این خصوصیات توانسته است انقلاب را شالوده ریزی و هدایت کند و بالاخره به ثمر برساند.

دشمنان بارها میخواسته اند در این چهره منور و یا در نقش وی در انقلاب، خلل پدید آورند. حزب جمهوری اسلامی در شمار نهادها و جریان هائی است که بیشترین مبارزه را با این حرکت خیانت آمیز انجام داده است.

پای بندی حزب به خط روشن امام و موضع گیری سران و مسئولان حزب در همه مسائل با آگاهی کامل از این طرح دشمن انجام گرفته است. البته ملت ایران با عشق و ایمانشان همواره بدین سمت هدایت شده اند، لیکن به هر تقدیر حزب نیز در این خط و با همان انگیزه ها همواره تلاش کرده و در این حرکت عمومی نقش موثری داشته است.

در هر موردی به تناسب، حزب پیوستگی خود با امام را در عمل به اثبات رسانده است.

همواره هنگامیکه امام مواضع سیاسی و انقلابی خود را بیان کرده اند، حزب بوسیله موضع گیریها، بیانیه ها و تدابیر عملی، آنرا فرا راه خود قرار داده و بعنوان خط اصلی در جامعه مطرح کرده است.

هنگامیکه قلم ها و صفحات روزنامه ها و گویندگان رسمی و غیر رسمی به شکلی موذیانه میکوشیدند بذر تردید و دودلی را در دل ها بپاشند و هر سخن امام را در هر یک از اقدام‌های اصولی با تاویلی یا حاشیه ای یا مخالفت لطیف و نامحسوسی کم اثر کنند، حزب جمهوری اسلامی در بیانیه هایش در روزنامه اش، در گفته های رهبرانش، در تدابیر عملی اش کوشیده است شعله رهنمود امام را برافروخته و روشنگر داشته و پرتو آنرا به همه جا و تا همه وقت بیفکند. یکی از این خاطره های فراموش نشدنی راهپیمائی وحدت امت و امام و تجدید بیعت با امام بود و آن سخنرانی شهید مظلوم بهشتی و علنی کردن این حقیقت که پیوند امام با امت هرگز گسستنی نیست.

اقدام به بزرگداشت هفته ورود امام که در سال های بعد به نام «دهه فجر» معروف شد، اعلام هفته بسیج که به دنبال فرمان امام در مورد تشکیل ارتش بیست میلیونی انجام گرفت، استقبال از موضع گیری بی نظیر امام در هنگام قطع رابطه با آمریکا و برشمردن موارد قوت ما در مقابله با شیطان بزرگ و اعلام ادامه نبرد با آن و موارد بی شمار دیگری از این قبیل، در همه طول مدت این چهار سال و اندی نقاط روشن حرکت حزب در این خط و روال میباشد.

۴ ـ تعمیق اندیشه اسلامی اصیل در اذهان مردم

حرکت دراز مدت کشانیدن مردم به گرایش های مادی از کوره راه فراورده های ذهنی التقاطی طرحی بود که از پیش از پیروزی

بقیه درصفحه ۲۰

اعضاء هیأت رئیسه نخستین کنگره حزب جمهوری اسلامی برگزیده شدند.

اعضای هیأت رئیسه نخستین کنگره حزب جمهوری اسلامی که درآخرین ساعات پریشب انتخاب شدند، پس از بررسی نهائی آئین نامه نحوه اداره نخستین کنگره حزب جمهوری اسلامی را به تصویب رساندند.

براساس نتایج اعلام شده از میان داوطلبین عضویت درهیأت رئیسه کنگره، حجت الاسلام والمسلمین سیدعلی‌خامنه‌ای بعنوان رئیس، حجت الاسلام والمسلمین هاشمی رفسنجانی نایب رئیس اول، مهندس میرحسین موسوی نایب رئیس دوم و آقایان رضا بهشتی، فرزاد رهبری، اسدالله بادامچیان، دکتر جاسبی، باهنر و شریف خوانی بعنوان منشی های هیأت رئیسه تعیین شدند.

براساس گزارش خبرنگاراطلاعات دومین نشست کنگره حزب جمهوری اسلامی بعدازظهر دیروز با حضور اعضای هیأت رئیسه نخستین کنگره اعضای شورای مرکزی، هیات اجرائی منتخبین حوزه‌های حزبی حزب جمهوری اسلامی در سراسر کشور، گروهی از خانواده‌های شهدای هفت تیر، تنی چنداز مقامات لشگری و کشوری، گروهی از اقشار مختلف مردم، روحانیون و استانداران بکار خود ادامه داد.

در این نشست که ساعت ۱۶ دیروز آغاز شد پس از تلاوت آیاتی از قرآن مجید، بدرخواست هیات رئیسه قبل از بررسی آئین‌نامه، ماده ۲۳ و دو تبصره آن و امکان عضویت در شورای مرکزی و شورای داوری بطور همزمان از متن اساسنامه پیشنهادی حزب جمهوری اسلامی مورد بحث و تبادل نظر اعضای حاضر قرار گرفت و پس از بررسی پیشنهادات ارائه شده با اکثریت آراء، به تصویب رسید.

فرهنگ و آموزش

مقایسه نظام آموزش غرب و نظام آموزش اسلامی

مصاحبه با دکتر احمدی عضو ستاد انقلاب فرهنگی

معنویت حوزه را به دانشگاه منتقل کنیم

مقدمه

در هفته های گذشته مطالبی داشتیم پیرامون مقایسه نظام آموزش غرب و نظام آموزش اسلامی. که هر یک را درقالب فعلیش یعنی مدرسه و دانشگاه و نظام حوزه بررسی کردیم. اینک در ادامه آن مقالات مصمم شدیم تا این موضوع را در میان مسئولین و دست اندرکاران انقلاب فرهنگی طرح کنیم. که البته این مهم چندی به تأخیر افتاد آن هم به علت سالگرد انقلاب فرهنگی در دوم اردیبهشت. که ما طی مقالاتی چند به مسئله انقلاب فرهنگی پرداختیم. و اینک نظرات دکتر احمدی را در زمینه آموزش اسلامی و آموزش غربی جویا می شویم.

س ـ نظام آموزشی اسلامی در حال حاضر در چه قالبی شکل گرفته است و به چه شکلی ارائه شده است؟

ج ـ بسم الله الرحمن الرحیم ـ در حال حاضر به برکت انقلاب و تعالیمی که مردم پیش از انقلاب و درجریان انقلاب پیدا کردند، آموزشی اسلامی کماکان دارد شکل می گیرد ما نظام آموزشی می خواهیم که بر اساس عقیده و اعتقاد به خدا و معاد و ارزش والای انسان و بقای انسان بعد از مرگ و رابطه انسان با خدا باشد و آن اخلاق والای بشری تحقق پیدا بکند. و اینها چون زیربنای این انقلاب بودند مکررا در زمینه های مختلف ظهور کردند. از نماز جمعه ها گرفته تا رادیو و تلویزیون از روستا تا شهر و خلاصه در همه جا. همین که قرار شد نظام، نظام اسلامی باشد آن آلودگی و آن فساد گذشته خود بخود در میان مردم کاهش پیدا کرد. چنانکه اگر در حال حاضر کسی خلافی انجام بدهد از او می پرسند در یک نظام اسلامی که نمیشود اینطوری رفتار کرد. این خیلی کنترل کننده و خیلی خط دهنده است. نتیجتا رفتار اسلامی در چنین زمینه مناسبی به خوبی جا افتاده است. یعنی رفتار یک دانش آموز نسبت به معلم و بالعکس، آمد و شد دانشجو، توجه کردن به اینکه علم از نظر اسلام با علم از نظر دیگران متفاوت است و در واقع علم در اسلام یک نوع قداست دارد و علم را باید برای خدمت به خلق خداوند خواند همه اینها سبب شده است که این نظام آموزشی آن جنبه معنوی والهی و انسانی خودش را حفظ بکند.

اگرهم درمواردی نارسائیهایی وجود داشته باشد، درمجموع آن قالب کلی، قالب ایده آل و کمال مطلوب هست. ولی باید بتدریج نارسائیهایی که وجوددارد برطرف شود. اماهدف، هدفی است الهی ودانش آموز و دانشجو می داند که باید برای مردم درس بخواند. و ساده زیستن و هدف الهی داشتن راحفظ کند. والان دررابطه بادانشگاهها این مطلب تاحدود زیادی تحقق پیدامی کند. یعنی دانشجو، دانشجوی سابق نیست که درپی مدوآلامد، زندگی مرفه، هدف شخص و مدرک تحصیلی باشد. و درافرادی که به تازگی وارد دانشگاه می شوند ازاین قبیل افکار کمتربه چشم می خورد. ولی درمجموع این اندیشه، اندیشه الهی وانسانی است. واین یک قالب کلی است که مورد توجه است و می تواند کمال مطلوب باشد.

س ـ همانطورکه می دانیم نظام طلبگی ازدیرباز به عنوان نظام اسلامی شناخته شده است. و درحقیقت این نظام دارای محاسن و مزایای زیادی است که نمی توان منکران شد. امآنچه که دراین نظام بهتر بود دردوره طلبگی بدان پرداخته شود، مقایسه علوم اسلامی باعلوم غرب و سیر تفکردرغرب است. منتها مامی بینیم که دردوره سطح تنهابه آموزش علوم اسلامی اکتفا میشود. و دردوره خارج این تحقیق بسیارمهم و ضروری به عهده خود طلبه واگذار میشود. نظرشمادرباره گنجاندن این فصل، یعنی مقایسه علوم اسلامی باعلوم و مکاتب غربی دردوره سطح چیست؟

ج ـ شیوه آموزش درنظام طلبگی بنابرمقتضای زمان است چنانکه درمواردی اقتضاء می کند که درکلاس به مقایسه تفکر بپردازند و درمواردی اقتضاء نمی کند که بدین کاردست بزنند. فی المثل زمانی تفسیر می خوانند ولی دیگر مقایسه ای بین شرق و غرب معنی ندارد.

علم حدیث، علم رجال، عربی، ادبی، فصاحت، بلاغت درحوزه ها خوانده میشود، امادیگرمقایسه بین این دو تفکر موردندارد ولی درحوزه فلسفه و منطق و حقوق این مقایسه مورد پیدامی کند مانند مقایسه بین اقتصاد غرب واقتصاد اسلامی یامقایسه بین فلسفه اسلامی و فلسفه غربی و این کارکسانی است که خودبخواهند محقق بشوند، البته زمانی که نظراسلام برایشان مشخص شد. این کارشایسته افراد سطح بالاست. نظیرآقای مطهری رضوان الله علیه و کسان دیگر.

س ـ خوب بسیار واضح است که دردوره خارج این مقایسه و تحقیق توسط دانشجوی طالب این کارصورت می پذیرد، اما آیا شماضرورت این تحقیق رابه عنوان امری اجباری دردوره طلبی، مانند دیگر دروس حس نمی کنید؟

> ✱ دانشجو، دانشجوی سابق نیست که در پی مد و آلامد، زندگی مرفه، هدف شخصی و مدرک تحصیلی باشد.
>
> ✱ درحوزه بین آنکه یک برنامه الزامی برای دروس بوجود بیاوریم و یا به همین گونه برنامه های درس آزاد باشد، هنوز هم اختلاف نظر وجود دارد.

ج ـ درآموزش حوزه اصولا اجباری درکارنیست، واین هم دارای حسن است و هم دارای عیب. حسنش این است که طلبه خودش جزئیات کاررا انتخاب می کند و به هردرسی که علاقه دارد به آن می پردازد واجباری درکارنیست. یک وقت دلش نمی خواهد مقایسه ای بین فلسفه غرب یاشرق بکند. زمانی فلسفه غرب رامی خواند و به فلسفه شرق نمی پردازد و یابالعکس. چون الزامی درکارنیست دارای این حسن است که افراد برحسب ذوقشان رشته ای راانتخاب می کنند این کارهم دارای نقصی است که چون اجباری وجود ندارد خیلی ازافراد شاید نتوانند درست راهشان راانتخاب بکنند چون اگر بصورت برنامه باشد دانشجو لازم است که ازتفکردیگران آگاه شود و بعدهرچنددرآغاز ذوق و شوق نداشته باشد ولی بعد از مدتی حس می کند که دانستنش خوب است اما در حوزه نمی توانند این مسئله را به عنوان یک ضرورت طرح کنند چرا که آن الزام هنوز به عمل نیامده و در واقع در حوزه بین آنکه یک برنامه الزامی بوجود بیاوریم و یا همین طور مکتبداری می کرد و خیلی هاشان هم یا باسواد نمی شدند یا اگر با سواد می شدند نمی توانستند نیازها را برطرف کنند پس نظام جدید دارای برنامه ریزی است و تعلیم و تربیت کلاسیک در مدرسه و دانشگاه لازم است به خصوص درمواردی که ما با علوم برنامه‌ها آزاد باشد هنوز هم اختلاف نظری وجود دارد.

س ـ تا قبل از تشکیل مدرسه دارالفنون در ایران نظام آموزش، همان نظام طلبگی بوده است اما پس از مشروطه نظام مدرسه جایگزین نظام آموزشی قدیم شد و نظام طلبگی به انزوا کشانده شد و بعد از انقلاب اسلامی آموزش اسلامی تجدید حیاتی پیدا کرد با توجه به اینکه تنها اتحاد این دو نظام آموزشی مارا در سراشیبی انقلاب قرار می دهد ولی به عنوان یک نظام آموزشی ایده ال و مطلوب شما چه برتری و امتیازاتی برای هرکدام می شمارید؟

ج ـ درمورد نظام جدید باید بگویم که محاسنی وجود دارد که باید باقی بماند چون هر دانش آموز و دانشجو برای هدف خاصی پرورش می یابد و برای فارغ التحصیل شدن هر دانشجویی تخمینا ۵ میلیون تومان خرج می شود (البته از دوره دبیرستان تا فارغ التحصیل شدن در دانشگاه.) و چون رقم کلانی است و ما اگر بخواهیم با این همه خرج دانشجو را آزاد بگذاریم که هر طور می خواهد درس بخواند و بدرد جامعه نخورد این امرمیسر نمی گردد ماباید نظام راطوری ترتیب بدهیم که دراین نظام اهداف اسلامی دنبال شوند. و دانشجویان نیز برای خدمت به کشور فارغ التحصیل شوند. درعین حال در این چهار چوب زمینه انتخابی را هم باید مهیا بکنیم بنابراین کاربابرنامه ضرورت دارد. درحوزه های علمی هم می بایست ما نیازها را برطرف کنیم. مکتبهای قدیم دارای محاسنی بودند. ولی بسیاری از آنها براساس روانشناسی تعلیم و تربیت درستی نبود. چنانکه به صورتی ساده هرکس هر طور که می توانست

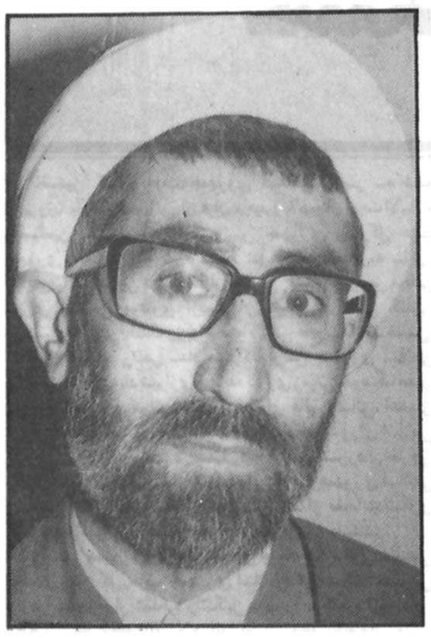

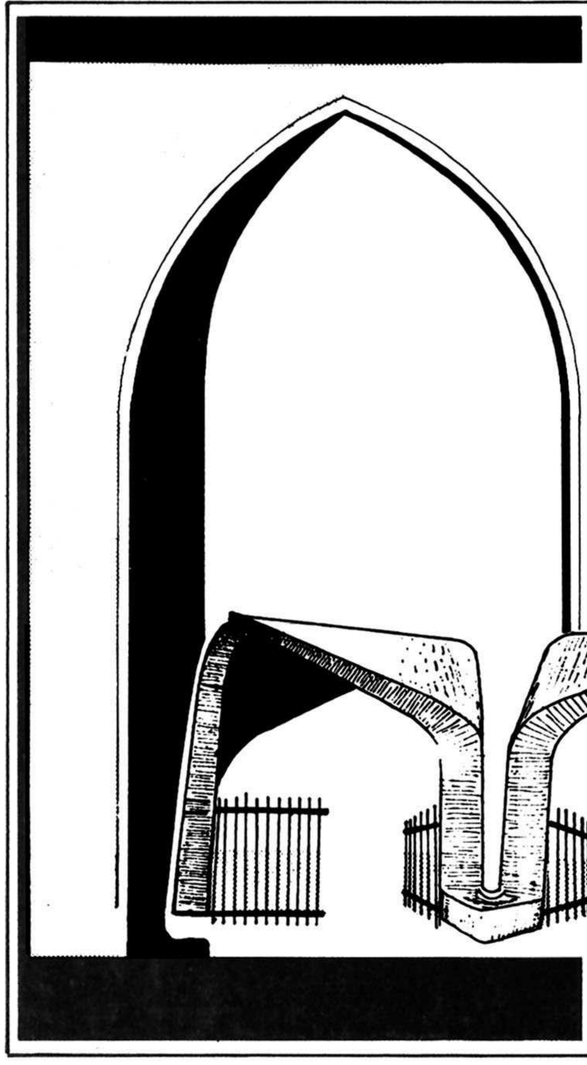

> ✱ در حوزه چون الزام و اجبار در کار نیست دارای این حسن است که افراد برحسب ذوقشان رشته ای را انتخاب می کنند.
>
> ✱ مکتبهای قدیم دارای محاسنی بودند ولی بسیاری از آنها بر اساس روانشناسی تعلیم و تربیت درستی نبود.
>
> ✱ نظام جدید، یعنی نظام مدرسه و دانشگاه دارای برنامه ریزی است و تعلیم و تربیت کلاسیک در این نظام لازم است به خصوص در مواردی که ما با علوم آزمایشگاهی و تجربی سر و کار داریم.
>
> ✱ طلبه در محیط طلبگی آزاد فکر می کند، آزاد برخورد می کند، با استاد مباحثه می کند، پای درسها اشکال می کند، پاسخ می شنود.

آزمایشگاهی سرو کار داریم نظیر پزشکی و کارهایی که نیاز به تجربه دارند دراین مورد باید برنامه ریزی دقیق بشود. اما در نظام طلبگی محسناتی وجود دارد نظیر آزادی دانشجو در انتخاب دروس چنانکه در کارش مرزبندی وجود ندارد. و این سبب می شود هرکس در هر زمینه ای که مایل است استعدادش را در آن زمینه بکار برد. البته مبنا و اساس، اساس الهی است از آن اول که طلبه وارد مدرسه می شود. رفتارش نسبت به استاد طور دیگری است استاد نیز پرورش را یک وظیفه الهی می داند. بنابراین با تمام کوشش و دلسوزی سعی می کند که تعالیم اسلام را به دانش آموز یاد بدهد و در واقع کار براساس معنویت است و توام شدن معنویت با تحصیل یک نورانیت و صفایی به کار می دهد که آن طلبه به عنوان یک روحانی برجسته عالیمقام راهنما و رهبر می شود و آن مشخصات در تحصیلات دانشگاهی تاکنون وجود نداشته و از حالا به بعد هم اگر ما بتوانیم نظام را طوری پایه ریزی بکنیم که آن معنویت را به دانشگاه ببریم تا حدود زیادی می توان جورامساعد کرد که جو طلبگی را به دانشگاه کشاند. نظام طلبگی ویژگی خاصش عبارت از این معنویت درکار است که در آغاز در ذهن طلبه وجود دارد چنانکه او می خواهد با تقوا باشد. و خود یک طلبه می داند که علم بدون تقوا بدرد نمی خورد و در روایات همیشه تاکید شده است که علم را باید با تقوا توام نمود تا همیشه نور و معرفت باشد.

هان بکش بهرخدا این بار علم
تا ببینی در درون انوار علم

غیر از آزادی انتخاب، طلبه در محیط طلبگی هم آزاد فکر می کند، آزاد برخورد می کند با استاد مباحثه می کند پای درسها اشکال می کند پاسخ می شنود گاهی به صورت گفتگو و بحث علمی درمی آید در واقع برای کسی که زمینه کار داشته باشد متفکر و اهل بحث بار می آید و در تحصیلات دانشگاهی این مسئله وجود ندارد اما به خاطر نبودن برنامه در نظام حوزه افت فراوانی دیده می شود. یک عده درس می خوانند، یک عده نمی خوانند امتحان مرتبی وجود ندارد. هدف روشنی برای خیلی ها وجود ندارد یک مقدار می خوانند و بعد رها می کنند و بعضی از رشته‌ها را می خوانند که ممکن است بعد در جامعه مورد استفاده قرار نگیرد. اما در نظام دانشگاهی آن آزادی و معنویت تاکنون وجود نداشته است تفاوت دراین دو بافت به چشم می خورد. اگر ما بتوانیم آن تعلیم و تربیت، اهداف طلبگی را، رابطه بین استاد و شاگرد را به دانشگاه ها منتقل بکنیم. می توان گفت که کار بسیار بزرگی انجام دادیم یعنی اخلاق اسلامی را که در حوزه حاکم است به دانشگاه منتقل بکنیم. بعلاوه برنامه های مهمی که در دانشگاهها وجود دارد به حوزه انتقال بدهیم.

و بدین ترتیب می توان جمعی بین این دوشیوه آموزش بوجود آورد که این خود کار بزرگی است و تلفیق بسیار پسندیده ای است.

فرهنگ عمومی

عقل و خرد در نگاه امامان

دین مرد خرد اوست، کسی که عقل ندارد، دین ندارد.

«علی (ع)»

اگر از نادان بریدی، یقین دان که با دانا پیوسته ای

«حضرت علی (ع)»

دانشمند آن کسی است که از یادگرفتن ویاددادن سیر نگردد.

«حضرت علی (ع)»

همه چیز محتاج عقل است وعقل محتاج ادب

«حضرت علی (ع)»

عاقل به سعی وکوشش خود تکیه می کند ونادان به آرزوهای دور ودراز خویش.

حضرت حسین (ع)

هر که در مهمات با خردمندان مشاوره کند شریک عقل آنها می شود.

حضرت علی (ع)

کسانی که با چشم عقل به حقایق می نگرند هرگز فریب نخواهند خورد.

حضرت علی (ع)

خردمند اوست که هرچیز را به جای خویش بکار برد.

حضرت علی (ع)

یتیم آن نیست که پدرش مرده باشد، بلکه یتیم کسی است که از عقل وادب عاری وبی بهره باشد.

«حضرت علی (ع)»

تعلیم و تربیت در کلام امام

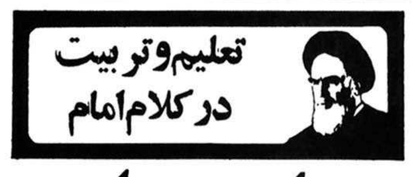

علم و عمل دوبالی است که انسان را به مقام انسانیت می رساند

علم تنها اثر ندارد. بلکه گاهی مضر است، عمل بدون علم بی نتیجه است وعلم وعمل دوبالی است که انسان را به مقام انسانیت می رساند.

علم به همه شئون وعمل نفسانی، عمل جسمانی، عمل عقلانی، انسان را به مراتب انسانیت می رساند. درس خواندن تنها انسان را در جندالهی وارد نمی کند. علم تنها خصوصا علمهای قانونی رسمی، انسان را به مراتب انسانیت نمی رساند، باید باشد لکن در جنب او باید توجه به غیب باشد.

درس را برای خدا بخوانید، از صفر شروع کردید وامیدوارم تا غیر متناهی بروید وبروید تا برسید به آنجا که غیر از خدا کسی را نبینید. همه چیز را از او ببینید وهمه کس را جلوه او بدانید، اگر همچو تربیتی درانسانها واقع بشود، انسانها الهی می شوند.

امام، باعطر بهاریش مشامهار! عطر آگین ساخت

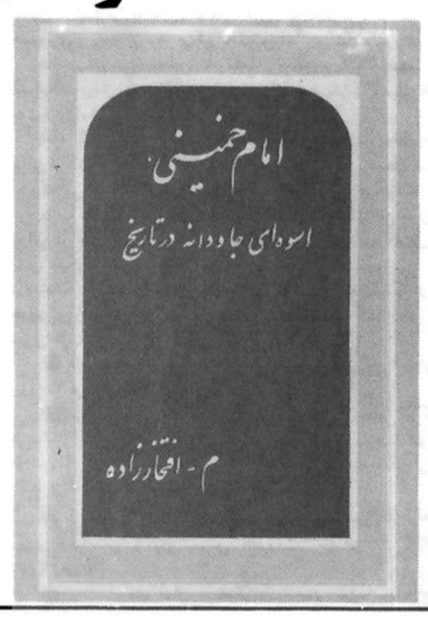

«تورقی که حاصل آمده، گستاخی احساس پرشکوه است که شاید، نظم ادب را در ادبیات، وتراز هنر را در نویسندگی بهم زده باشد. اما چه باید کرد که عاشق در گذر ایمان و اعتقاد به اسوه و ابراز عشق به معشوق، قافیه را تنگ می بیند. و بربام بلند آرزوها گام برمی دارد. با عرض اعتذار به ساحت ادیب و نویسنده، آنچه ناخوش است، جوشش شوق است و ذوق و تلنگر احساس.»

سخنان بالا مقدمه کتاب «امام خمینی، اسوه ای جاودانه در تاریخ» می باشد. این کتاب که به قلم م. افتخارزاده به رشته تحریر در آمده است. شامل فصل هایی است پیرامون امامت و رهبری که از پیامبر و امام حسین (ع) در طول تاریخ به عنوان اسوه و رهبر جاودانه یاد می کند و از امام به عنوان اسوه جاودانه ای که در قرن ما درخشیده است و ادامه دهنده راه پیامبر و امامان است سخن می گوید. ابتدای کتاب با سخنانی دربارهٔ امام آغاز می گردد آنگاه از شناخت امامت و رهبری سخنی چند به میان می آورد و فصلهای دیگر کتاب با گفتاری چند درباره پیامبر و امام حسین (ع) تزئین یافته است. چنانکه خود نویسنده در لابلای صفحات کتاب اذعان داشته است، میلاد پیامبر آغازگر بهار تاریخ بود. و در این بهار بوی خوش امامان و پیشوایان و اولیاء دین هراز گاهی به مشام می رسید و از

سل، بیماری بی درمانی که سالها ازآن رنج می بردند.

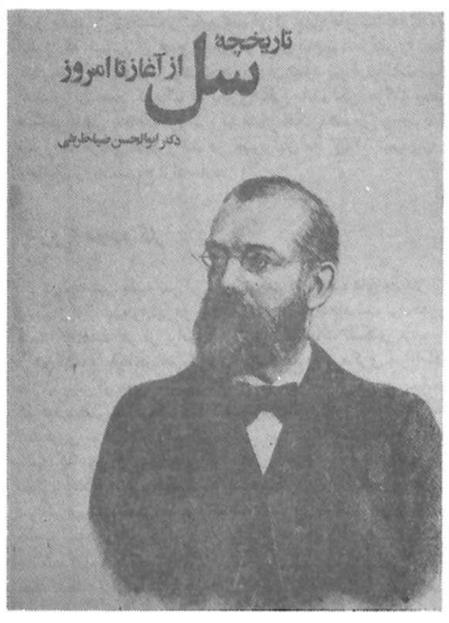

نام کتاب: تاریخچه سل ازآغاز تا امروز

نویسنده: دکتر ابوالحسن ضیاء ظریفی

«تاریخچه سل از آغاز تا امروز» کتابی است علمی وتحقیقی که پیرامون سل که در واقع سرطان آن زمان محسوب می گشت، به رشته تحریر درآمده است. در حقیقت این کتاب از دوران طب بقراطی شروع کرده است وتا آنجا پیش رفته که نظرات پزشکان ایرانی راجع به سل را بیان کرده تا اینکه به کاشف حقیقی آن «کخ» رسیده است وضمنا تاریخچه ای از زندگی کخ ونحوه اکتشاف این بیماری بی درمان را آورده است. واین کتاب می تواند مورد استفاده دانش پژوهان ودوستداران علم قرار گیرد.

این کتاب در قطع متوسط، در ۲۲۰ صفحه، توسط انتشارات آلفا به طبع رسیده است.

عطرش تمام جهان عطر اگین می گشتند و اینک در زمانه سرد تاریخ در این قرن جدید خورشید حقیقت در این سوی مشرق زمین طلوع کرد و امام این اسوه جاودانه در تاریخ درخشید و با عطر بهاریش مشامها را عطرآگین ساخت.

این کتاب در ۸۶ صفحه، در قطع متوسط، توسط انتشارات آزادی به طبع رسیده است.

انتقادات و پیشنهادات فرهنگی

علاقمندان ودوستداران مطالب فرهنگی می توانند انتقادات و پیشنهادات فرهنگی خودشان را به آدرس خیابان خیام ـ موسسه اطلاعات صفحه فرهنگ وآموزش ـ ستون انتقادات و پیشنهادات فرهنگی ارسال دارند.

«مدعی خواست که آید به تماشاگه راز
دست غیب آمد و بر سینه نامحرم زد»

تماشاگه راز یا «عرفان حافظ» نام مجموعه‌ای از سخنرانی‌های استاد شهید مرتضی مطهری است که ایشان بمنظور روشنگری در قبال تشبثات و چنگ اندازهای مضحک مادی مسلکان در چسباندن حافظ بخود و «تحریف شخصیت» «لسان الغیب» وادی شعر و عرفان، و حافظ قرآن، در پنج کنفرانس در دانشکده الهیات و معارف اسلامی ایراد کرده‌اند. که یادداشتهای آن پس از شهادت آن استاد بزرگوار، که بحق سرمایه اعتقادی انقلاب و چراغ راه جوانان در فرهنگ و معارف اسلامی بودند، توسط یکی از شاگردانش تدوین شده است.

استاد شهید در این سلسله سخنرانی، ابتدا پس از تاکید بر عرفانی بودن دیوان حافظ و تعریفی از عرفان عملی (که از نظر ایشان عبارت است از طی منازل سلوک از بدایات تا نهایات، به عبارت دیگر حالات و مقامات انسان است از اولین مرحله تنبه و بیداری تا آخرین مرحله که فنا فی الله و بقاء بالله است)

میگویند که در اشعار حافظ نیز از این مقامات سیر و سلوک چیزهائی دیده و پیدا میشود، و سپس تعریفی جامع از عرفان نظری ارائه میدهند که: «عرفان نظری یعنی جهان بینی عرفانی که چیزی شبیه به فلسفه است. بینش خاصی است در مورد هستی و انسان. بینش عرفانی یعنی آن نظری که عارف و عرفان در باره جهان و هستی دارد

✱ (به تعبیر عرفا) ذره‌ای در جهان نیست که از آنچه که آن را عشق عشق به حق مینامند، خالی باشد.

که.... یک جهان بینی خاص در باره خدا، در باره هستی، در باره اسماء و صفات حق و در باره انسان است. در واقع عرفان نظری این است که خدا در نظر عارف چگونه توصیف و شناخته میشود؟ و انسان در نظر عارف چگونه است؟ عارف در انسان چه می‌بیند و انسان را چه تشخیص میدهد؟».

استاد شهید آنگاه ضمن اشاره به تاریخچه عرفان نظری و شخصیتهای موثر و تدوین کننده عرفان نظری چون «محی الدین ابن عربی» که شیخ عرفان است، و «صدرالدین قونوی»، «ابن فارض مصری»، و «داود قیصری» که تابعین و پیروان «محی الدین» هستند، وارد بحث پیرامون «عرفان حافظ» شده و میگویند که مفهوم «عرفان حافظ» که مورد نظر ایشان است، بحث در باره حد عرفان عملی در دیوان حافظ و مرتبه او در سیر وسلوک و همچنین چگونگی عرفان نظری حافظ است.

و آنگاه میفرمایند که: برای شناختن حافظ دو راه در پیش داریم که هر کدام بنحوی میتواند ما را راهنمائی کند: یکی تاریخ زندگی او و دیگر همین دیوان اشعارش!

استاد شهید مرتضی مطهری در سخنرانی خود

«درتماشاگه راز» یا «عرفان حافظ»

جهان بینی عرفانی اززبان استاد شهید مرتضی مطهری

✱ در نظر عرفا، جز جمال و جز زیبائی و عدل در جهان چیز دیگری حکمفرما نیست، یعنی عالم، مظهر جمال است. مظهر جمال حق است و مظهر جلال حق است.

بتفصیل در خصوص تاریخ زندگی حافظ و نظراتی که در آن باره ایراد شده صحبت می کنند و این نکته را اثبات می نمایند که: «حافظ مردی بوده است درزی علماء با روح عرفا» سپس به بحث در منبع دوم شناخت حافظ که «دیوان» اوست میپردازند و نظرات و فرضیه‌هائی را که از سوی ادباء و بسیاری نا آگاهانی که در این مسئله اظهار نظر کرده‌اند با استدلالی قاطع و برنده نقد و بررسی مینمایند.

گفتار بعدی استاد پیرامون لحن اشعار حافظ و تفسیرهائی است که مادی مسلکان از آن کرده‌اند، و پس از ادای آن، در گفتار چهارم ضمن اشاره به آنکه این گفتارها «در واقع جنبه مقدمه‌ای» داشته برای بحث در باره «نفس عرفان حافظ که مقصود بیانات و اشارات عرفانی ایست که در اشعار حافظ آمده»، وارد بحثی بسیار شیرین و اساسی میشوند که بسیاری از مدعیان و داعیه داران ادب و اندیشه این دیار در آن پای در گل مانده‌اند. و آن اصول جهان بینی عرفانی است که اساسی ترین آن مسئله «وحدت وجود» است که ما در اینجا بمنظور زنده داشتن یاد و گفتار آن استاد بزرگوار، که شهید و شاهد انقلاب اسلامی ما بودند و شاگرد و یکی از ثمره‌های عمر امام امت، از آن دریا، گزیده‌ای می آوریم:

«محور جهان بینی عرفانی وحدت وجود است.

این نکته را مخصوصا توجه بفرمائید چون بیان فلسفی وحدت وجود در دوره‌های اخیر رایج شده اما همانطور که عرض کردم وسیله محی الدین و شاگردانش بیان گشته است.

بعضی‌ها خیال میکنند که عرفان قبل از «محی الدین» اصلا وحدت وجود درش نبوده و بقول برخی وحدت شهود بوده، نه وحدت وجود، و وحدت وجود اساسا یک فکری است که بعدها پیدا شده، ولی این غلط است، درست نیست. قبل از «محی الدین» هم وحدت وجود بوده، منتهایش بنام وحدت وجود نبوده. عرفای دیگر آن را به بیان دیگر ذکر میکرده‌اند، بدون آنکه نام وحدت وجود به آن بدهند، نه صرف وحدت شهود است و نه وحدت وجود. منتهایش وحدت وجود ـ بیان فلسفی همان مطلبی است که آنها از قدیم در بینش خودشان به آن معتقد بوده‌اند. مثلاً عارفی چون «عطار» تحت تأثیر «محی الدین» هست، چون زمانش تقریباً معاصر با «محی الدین» است، و شاید کمی جلوتر از «محی الدین» هم باشد. و به فرض اینکه معاصر با «محی الدین» هم باشد او را درک کرده و فلسفه «محی الدین» و فکر «محی الدین» به او رسیده ولی هرکس آثار عطار را بخواند، می بیند وحدت وجود بدون آنکه نام وحدت وجود آمده باشد به شدت در «مکتب عطار» آمده است. پس بنابراین اساس و محور بینش عرفانی همان وحدت وجود است.

✱ مسئلهٔ غربت انسان یک موضوع بسیار والائی در عرفان است.

✱ اشیاء از همان مبدأ که بوجود آمده‌اند، از همانجا که آمده‌اند، به همانجا باز می گردند و ابن معاد در تعبیر عرفانی است.

مسئلهٔ دیگر وحدت تجلی است یعنی آنکه جهان با یک تجلی حق بوجود آمده است درمقابل نظریهٔ فلاسفه و متکلمین که به شکل دیگر است و....

مسئلهٔ دیگر درجهان‌بینی عرفانی راز خلقت جهان است که آنها خلقت تعبیر نمی کنند، «تجلی» تعبیر می کنند. راز خلقت به تعبیر آنها تجلی است، عشق است، جهان از عشق بوجود آمده است و با نیروی عشق باز می گردد. اینها تکیه می‌کنند بریک حدیث قدسی.

«کنت کنزاً مخفیاً، فأحببت ان أعرف، فخلقت الخلق لکی أعرف»، [یعنی: «من که خدای متعال هستم گنجی پنهان بودم، دوست داشتم که شناخته شوم، پس آفریدگان را آفریدم تا شناخته شوم»].

و این مطلب را که (فأحببت ان اعرف) یعنی اصلاً میخواستم که معروف باشم، این را پایهٔ حرفهایشان قرارداده‌اند، و سخن‌های استوار و اصیل هم بسیار دراین زمینه گفته‌اند. درصورتی که ما میدانیم که دربیان فلاسفه حتی فلاسفهٔ الهی مسئلهٔ علم هست و درواقع درآنجا باز عقل و علم نقش خودش را بازی میکند، اما درعرفان عشق نقش اساسی را درخلقت بازی میکند.

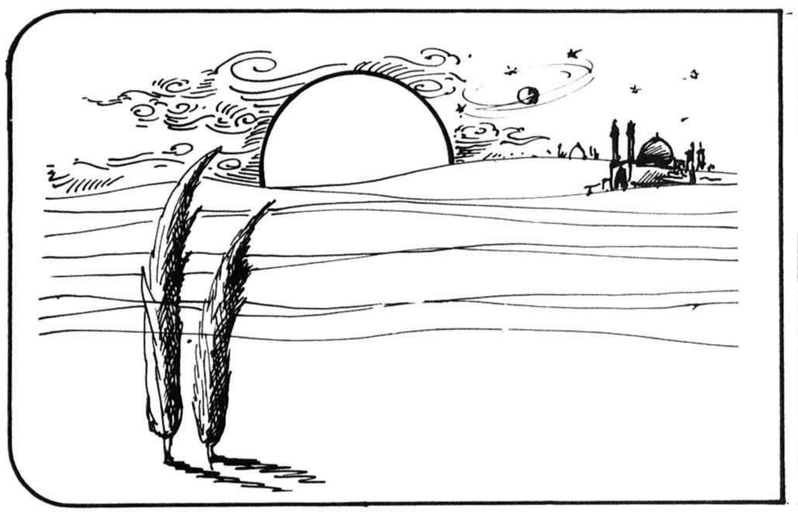

مسئلهٔ دیگر حیات و تسبیح عمومی موجودات و به تعبیر آنها سریان عشق است درجمیع موجودات. ذره‌ای درجهان نیست که از آنچه که آنها آن را عشق، عشق به حق می نامند، خالی باشد.

مسئلهٔ دیگر عدل و زیبائی و توازن کامل درعالم و جهان است. البته این عالم وجهان که آنها میگویند، جون دیگران که آنرا مغایر با ذات حق می بینند، آنها نمی بینند. بهرحال جز جمال و جز زیبائی و عدل درجهان جیز دیگری حکمفرما نیست. یعنی عالم، مظهر جمال است. مظهر جمال حق است و مظهر جلال حق است، مظهر جمال و جلال است.ولی بهرحال نقص و نبایستن درکار جهان هیچ وجوداندارد.

البته اینان هرموجودی را مظهر اسمی از اسماء حق می‌دانند و میگویند اشیاء از همان اسمی که بوجود آمده‌اند به همان اسم باز می گردند. پس مسئلهٔ دیگر درجهان‌بینی عرفانی مسئلهٔ معاد است با تعبیر خاص عرفا.

و حالا راجع به انسان، انسان درجهان‌بینی عرفانی نقش فوق‌العاده عظیمی دارد، تا آنجا که انسان عالم کبیر است و جهان عالم صغیر. نه آنکه جهان عالم کبیر است و انسان عالم صغیر. قضیه برعکس است آن شعرهای مولوی ناظر براین زمینه است که:

جیست اندرخم کاندرنهرنیست
جیست اندرخانه کاندرشهر نیست
این جهان خم است و دل جون جوی آب
این جهان حجره است و دل شهر حجاب

درمورد انسان ـ انسان را جون مظهر تام و تمام اسماء و صفات الهی میدانند و مظهر اسماء حق میدانند، و به تعبیر دینی و قرآنی او را خلیفة‌الله الاعظم می‌دانند و مظهر روح خدا می‌دانند، اینست که برای انسان یک مقام والائی قائل هستند که دیگر هیچ مکتبی آنحنان مقام را برای انسان در جهان قائل نیست. درهمین زمینه، یعنی زمینهٔ انسان....

یک مسئلهٔ دیگر که عرفا روی آن خیلی تکیه دارند و امروز تازه این فلسفه‌های جدید اروپائی روی آن تکیه می‌کنند ـ البته با مقدمات سستی که از حرف‌های خودشان درمی‌آید درواقع تقلیدی از مشرق‌زمینی‌ها درمی‌آورند، و درفلسفهٔ اگزیستانسیالیسم روی آن تکیه میشود ـ مسئلهٔ غربت انسان است که انسان دراین جهان یک موجود غریب است و یک موجود تنهاست! یک موجودی است که با اشیاء دیگر نامتجانس است، یعنی احساس عدم تجانس می‌کند با همهٔ اشیای دیگر.

که اینهم خودش یک موضوع بسیار بسیار والائی در عرفان است، آری مسئلهٔ «غربت انسان».

مسئلهٔ دیگر، مسئلهٔ عقل و عشق است در رسیدن به معرفت که اینجا باز مخاطب و مورد اختلاف عرفا، حکمای الهی هستند. حکما می گویند:

✱ راز خلقت به تعبیر (عرفا) تجلی است، عشق است. جهان از عشق بوجود آمده است و با نیروی عشق باز می گردد.

حداکثر کمال انسان و انسان کامل آنست که نسخه‌ای بشود علمی از مجموع جهان. پس با علم، انسان کامل میشود. وقتی انسان فیلسوف شد و یک تصور صحیح و جامع از کل عالم و از نظام عالم داشت این عقلش به کمال رسیده و جوهر انسان هم همان عقل است و غیر از این چیز دیگری نیست و کمالش آنست.

ولی عرفا هرگز به جنین حرفی معتقد نیستند و هرگز کمال انسان را در کمال عقلش نمی‌دانند، کمال انسان را در این می‌دانند که انسان با تمام حقیقت وجودش سیر بکند بسوی حق تاملحق به حق شود.

«یا ایها الانسان انک کادح الی ربک کدحا فملاقیه» برای رسیدن به این مقام حکیم قهرا از عقل کمک می‌گیرد و از استدلال. ولی عارف استدلال را تحقیر می کند و از مجاهده و ریاضت و تهذیب نفس و عشق و سلوک و از این نیروها مدد میگیرد و آن راه را راه کافی نمی‌داند و جایز الخطا میداند که میگوید:

«پای استدلالیان چوبین بود»
اینها رویهم رفته، اصول و اموری است که مربوط به جهان بینی عرفانی میشود.

والسلام

یادداشتی برکاربرد هنر درانعکاس معنویت جنگ

آنراکه خبرشد...

✱ آنچه را که در عرصهٔ هنر، پس از حضور قلب و حصول تکنیک باید برای پی بردن به کنه و ذات قضایا و یا کشف و ایجاد ارزش‌ها با خودداشت و بکار بست، همانا «ایمان»، «استقامت» و «ایثار» است.

کمترین بازی در این میدان بود سرباختن
در کف طفلان چو چوگان است اینجا دارها

دیدن «جان» را بی شک، دیدهٔ جان بین باید، و این مرتبهٔ چشمی که از دیدن جلوی پای خویش عاجز

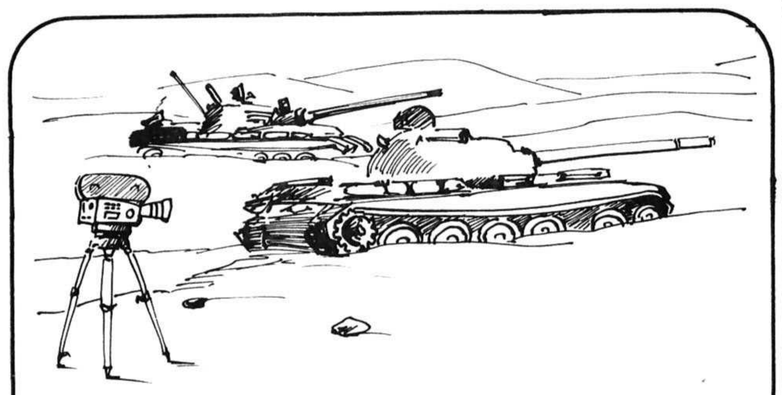

است، نیست. و شرط اول قدم در این راه انست که انسان از خودش تهی بشود، تاجائی برای پرشدن از «او» باقی بماند. با این حساب با دانش «بدیع» و «قافیه» نمیتوان شعر گفت، هرچند انسان، جامع علوم عقلی و نقلی و مخزن تاریخ و تمثیل باشد. که بی دخالت احساس و عاطفه، عشق و الهام و حضور قلب در محسوس و ماوراء محسوس چون اثری بوجود آورد باید اگر نثر نبود آنرا «نظم» خواند.

کمتر مناظری است که انسان، این وصل به بینهایت، این موجود مطلق طلب و غیر محدود، چشم و دلش از نخستین مشاهده آن سیر نشده باشد (البته به استثناء آنها که برچشم و دلشان خدا مهر و قفل نهاده و آنها کلیدش را با دست خویش به چاه ویل انداخته‌اند) و غیر از نخوانده «ملاها» و ندیده «خوانده‌ها» بسیارند معلومات و مکتوبات و مصوراتی که ارزش سرپا دیدن و شنیدن و خواندن را هم ندارند. و بقال‌ها هم اگر بدانند که این کاغذ پاره‌ها از چه چیز سیاه شده، در آن سبزی هم نمی‌پیچند. این تصور احمقانه‌ایست، که صنع را از صانع، و خلق را از مخلوق و اثر را از موثر، مجرد بگیریم، حتی در «شعر» که بسیار هم قابل تأویل است. البته بیشتر، آثار هنری مد نظر است که خمیرمایه‌اش ذاتی است و به جوهره انسان باز می‌گردد، والا ممکن است در علوم دقیقه بعضا اینطور نباشد. با این وجود، بجز آنچه بعنوان «شاهکار» (که چیزی جز ساخته انجمن‌ها و بازارها و انحصارات کذائیست) به خورد ما داده‌اند، اثاری را می‌شناسیم که درجان ما آنچنان موثر افتاده‌اند که با جان برمی‌خیزند، اگر چه تعدادشان به عدد انگشتان دست ما باشد

ذات نایافته از هستی بخش
کی تواند که شود هستی بخش

ما نخست، «یا محول الحول والاحوال» می گوئیم. آنگاه، «حول حالنا الی احسن الحال» آنچه را که در عرصه هنر پس از حضور قلب و حصول تکنیک باید برای پی بردن به کنه و ذات قضایا، و یا کشف و ایجاد ارزش‌ها با خود داشت و بکار بست، همانا «ایمان»، «استقامت» و «ایثار» است آنجا که این سه عنصر با هم اجتماع می‌کنند، شعر و قصه و نقاشی، تئاتر و سینما... میتوانند تنها تجلی رنگ و رویی از آن نور مطلق و نشانی از آن بی نشانی و «وجود» محض را بدست بدهند. و آنگاه این مجموعه (آثار) میتوانند ولو برای چند صباح هم که شده، دریچه‌های هوای نفس را بروی بیننده و یا خواننده چونان دعا و اذکار، ببندند. و مثل عالم رویا، انسان را از جهان تعینات عبور دهند، و بربال ملائکة الله بنشانند، و به موطن و ماوای نخستین، که درشان اوست، ببرند. حال هرچقدر که این سو (هنر) لبریزتر از آن نشئه «بیخودی» باشد، و هرچقدر که این «ریسمان» محکم‌تر باشد، این حضور و حال در متاثر بیشتر می‌پاید. و اولین قدم در میدان، «آئینه سازی» (یا مستند سازی) در عالم هنر، سرباختن و فنا شدن است:

«آنرا که خبر شد خبری بازنیامد.»

و این سخن بصواب نزدیکتر است که: پیروزی از آن کسی است که (در تمام میدان‌ها) تاوان آنرا می‌پردازد.

✱ وقتی بخش عظیمی از امت مظلوم ما با فضای جنگ تنفس میکنند، هنرمند مسلمان ما جز درآن حال و هوا، چگونه میتواند کارش از حیات معنوی جنگ برخوردار باشد.

بنابراین، روشنایی «سوختن» و بیداری بدون «درد» و رنگ زرد، شعبده است، فریب است. و فریب، سراب است که هر چقدر بآن نزدیکتر میشویم، قالب تهی میکند و خود را بیشتر می بازد. و از همین جاست که از آن سیاهی انبوه و خط خوردگی‌های انباشته و نام و نشان، در اکثر مقولات تنها معدودی را «قدر اول» می‌نامند و ما حصل کار و کوشش شان را با جان و دل می‌خوانند.

هزار نکته باریکتر زمو اینجاست
نه هر که سر بتراشد قلندری داند.

✱✱✱

وقتی بخش عظیمی از امت مظلوم ما با فضای جنگ تنفس میکنند، هنرمند مسلمان ما جز در آن حال و هوا، چگونه می‌تواند کارش از حیات معنوی جنگ، برخوردار باشد. این، تیر به سایه عقاب انداختن است از زمین. سه پایه دوربین، امروز جز به شانه‌های زخم خورد زیبا نیست. و بدنبال «حقیقت» و ضبط «صدای پای نور» جز از راه شهادت نمی‌توان رفت و جز با دادن شهید، مجروح و معلول و اسیر نمی‌توان این حقایق محض را منعکس نمود.

باید بگرد نقطه‌ای صد بار چون پرگار گردید تا بشود «شعر» و از خمره خون دل رنگ باید گرفت تا بشود «نقاشی».

گذشت، روزگاری که متشاعرین و هنرمند نماها «من» خویش را «ما» می‌خواندند، و طول و عرض زندگی عبث خویش را «دنیا». امروز اگر با خدا و بنده‌های خدا نباشی، «خودی» و این «خود» را به هر چه بپیچی و بر هر چه بیاویزی باز خود است:

گردایره کوزه زگوهر سازند
از کوزه همان برون ترا ود که در اوست

توای مجنون لیلای کمالات

بمناسبت شهادت استاد مرتضی مطهری و روزمعلم

خدارا، ای معلم پرده برگیر
زقعر جهل، تاایقان دانش
براین دریای مجهولات هستی
بتابان گوهر غلطان دانش
توراگرکیسه ها، خالی است اززر
مبادت بی بها، انبان دانش
گهرهاداری ازانوار ایمان
بهینه گوهر برهان دانش

توای مجنون لیلای کمالات
شکیبا شو شب هجران دانش
تورا گرخسته جانیهاست دائم
دمی اندیشه کن برجان دانش
خریداران دانش رابضاعت
بوداشک شب افروزان دانش
تودرپیکارهای علم وثروت
همیشه داده‌ای رجحان دانش

توراباریتعالی، گرقلم داد
به نون است، وقلم، بنیان دانش
بنوشان اززلال چشمه عشق
کف آبی براین عطشان دانش

الا ای ساقی صهبای عرفان
ادرکاسا، دمی مستان دانش
که این دردی است ازدرددرونی
چکیده ازشب چشمان دانش

درودم برتوای آزاده چون سرو
توای بالنده بستان دانش
توراآزادگی، افتادگی هاست
شهیدزنده، ای انسان دانش
بسوزای عود سوز معبد عشق
مبارک بادت این پیمان دانش

غزل تاجبخش

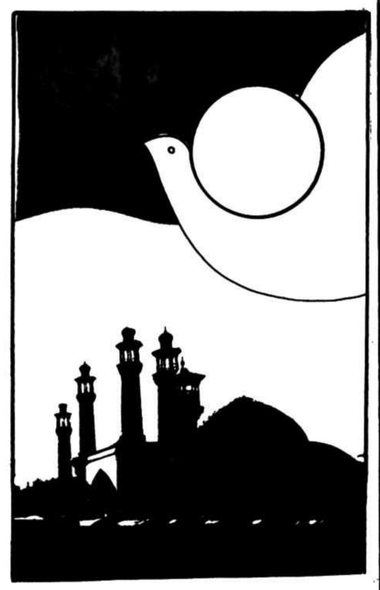

بتاب ای آفتاب جان دانش
بسوز ای شعله رخشان دانش
گدازای شمع تنها، درشب درد
برافروزان، شب پژمان دانش

فرمانده سپاه پاسداران، جزئیات دستگیری، نحوه اعترافات و اسناد و مدارک بدست آمده از حزب توده را تشریح کرد.

از سوی سپاه، بیش از ۲ سال کار اطلاعاتی، منظم و سیستماتیک روی حزب توده صورت گرفته بود

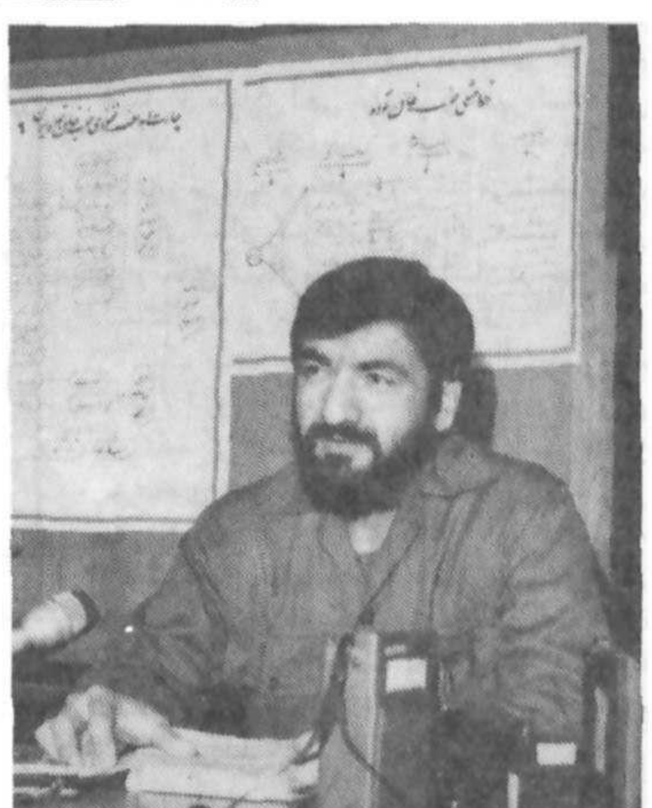

محسن رضایی فرمانده کل سپاه پاسداران

انقلاب اسلامی، عصر سه شنبه (پریروز) دریک مصاحبه مطبوعاتی به سئوالات خبرنگاران داخلی و خارجی در زمینه فعالیت های مخفی حزب خائن توده، امکانات و چگونگی جاسوسی سران این حزب، کشف و ضبط وسایل چاپ گفت و پرده از بخشی دیگر از خیانتها و و تکثیر و جاسوسی حزب منحله توده پاسخ جنایات اعضاء وسران این‌حزب ملحد بکنارزد.

محسن رضایی، پیش‌از آنکه سئوالات خبرنگاران آغاز شود، خطاب به آنان گفت : دنیا زبان ما را نمی فهمد و ابرقدرتها و کشور های مسلط بردنیا، نمی توانند عقاید و قدرت ملت ما رادرک کنند و این مسئله هم‌اکنون یکی از بزرگترین مشکلات ما در منطقه است.

وی افزود : اینکه این مسئله را مشکل می نامیم بدین جهت است که اگر دنیا زبان، عقاید و قدرت‌ملت ما را می فهمید، این توطئه‌ها را راه نمی انداخت و از این بابت، هم آنها راحت‌تر بودند و هم ملت ما.

سوء استفاده از حس انساندوستی

محسن رضایی سپس گفت : قدرتها از حس انسان دوستی ما تعبیر و برداشت های غلطی کرده‌اند و بجای آنکه عقاید ما را بفهمند، سعی کردند از حس انسان دوستی ما که حسن بزرگ جمهوری اسلامی است سوء استفاده کنند و بشردوستی ما را ضعف بدانند و بدینگونه سعی کرده‌اند عوامل خود را در داخل و خارج علیه ما وارد صحنه عمل کنند، هرجاهم که با جلوه هایی از قدرت جمهوری اسلامی ایران روبرو شده‌اند و دیده‌اند که پیش‌بینی‌ها و برآوردهایشان منافات دارد، تعابیری از جمله «سحر» و «جادوگری» را پیش کشیده‌اند، همان تعابیری که در زمان انبیاء بکار می رفت و دشمنان همه پیامبران، به این علت که نمی توانستند عظمت و قدرت فرستادگان خدا را بفهمند، آنان را کذاب و جادوگر قلمداد می کردند. حضرت موسی، حضرت عیسی و پیامبر اکرم (ص) و سایر انبیاء همیشه با این مشکل بزرگ یعنی عدم فهم قدرتهای مسلط روبرو بوده‌اند و ما نیز این مشکل را داریم.

سیاست نه شرقی، نه‌غربی

فرمانده کل سپاه پاسداران سپس گفت : وقتی ما مطرح کردیم که سیاست ما نه شرقی و نه غربی است، عده‌ای باورشان نمی شد. غربی‌ها این موضوع را نفهمیدند ومدت زیادی سرمایه‌گذاری کردند و امکانات خود را به میدان عمل آوردند تا شاید بافشار هایی که به ما وارد می کنند، ما را به سازش بکشانند، اما دیدندکه‌ماخیلی محکم روی حرف خود ایستاده‌ایم و «نه‌غربی» را خیلی محکم مطرح می کنیم.

شرقی‌ها فکر کردند که ما در مقابل «غرب» محکم هستیم نه مقابل آنها، بدین ترتیب، آنها هم به اشتباه دچار شدند و فکر کردند که ما فقط ابعاد نه غربی‌داریم و ابعادنه‌شرقی نداریم،لذا آنهاهم سرمایه‌گذاری کردند، تشکیلات درست کردند، احزاب گذشته خود را رونق دادند، توطئه کردند و سرانجام به این نتیجه رسیدند، که ماهمانگونه کدرمقابل امریکاو غرب محکم‌ایستاده‌ایم به همان نسبت ، در مقابل شرق نیز محکم و استواریم.

وی افزود : ما از خودمان اقتصاد، سیاست و نظامات دیگر داریم و نیازی به غرب یا شرق نداریم.

مسئله حزب توده

محسن رضایی آنگاه به مسئله حزب خائن توده اشارمکرد وطی‌آن گفت: حزب‌توده با سوء استفاده از آزادی که در جمهوری اسلامی وجود دارد وبا سوء استفاده از بشردوستی جمهوری اسلامی، فکر می کرد اگر به هرکاری و توطئه‌ای دست بزند، این ملت، کاری به کارش نخواهد داشت. بنابراین شروع به تهیه مقدمات، برای براندازی جمهوری اسلامی‌کرده بود و باورش نشده بود که جمهوری اسلامی، واقعا تصمیم گرفته که «نه شرقی و نه غربی» باشد.

فرمانده کل سپاه پاسداران انقلاب اسلامی افزود: برای آنکه بدانیم حزب توده‌درمملکت جمهوری‌اسلامی چه اهدافی را دنبال میکرد، لازم است ابتدا در زمینه سابقه این حزب و فعالیت های‌بعداز انقلاب آن‌توضیح دهیم. جزئیات کار را آنها خودشان در مصاحبه هایی بصورت انفرادی و گروهی تهیه شده و برخی از آنها از تلویزیون پخش شده و برخی در آینده پخش خواهد شد، خواهند گفت و البته بهتر است که واقعیتها را از زبان خودشان بشنوند.

محسن رضایی ادامه داد: حزب توده که دردنیا شناخته شده است، در سال ۱۳۲۰ و در زمان ورود متفقین به کشور ما، در شهر های شمالی ایران‌بوجود آمد و از همان بدو تاسیس، با کمک و پشتیبانی اجانب فعالیت و رشد کرد و برای خود خط مشی تعیین کرد .

تاریخچه حزب توده در دنیا واز نظر سیاستمداران دنیا به میزان زیادی شناخته شده است. جای پای حزب توده، همزمان با انگلستان و آمریکا، در تمام ضرباتی که از پشت به اسلام و انقلاب اسلامی وارد می شد، مشهود بوده و هست.

شرکت ۳ نفر از اعضای رهبری حزب توده در کابینه قوام‌السلطنه، بیانگر اتحاد منحوس حزب توده با قدرتهای خارجی دیگر بود.

تقسیم نفت شمال و جنوب و صحبت رهبری‌در سال ۱۳۲۳ از این مقوله است.

در تاریخ ۱۳۲۳/۸/۹ احسان طبری در روزنامه مردم (وابسته به حزب توده) نوشته است : «عقیده دسته‌ای (که من شخصا در آن دسته قراردارم) این است که دولت به فوریت برای امتیاز نفت شمال‌به شوروی ونفت‌جنوب‌به کمپانی‌های امریکایی و انگلیسی وارد مذاکره شود وبه‌همان ترتیب که ما برای انگلستان در ایران منافعی قائل هستیم وعلیه آن‌صحبتی نمی‌کنیم ، باید معترف باشیم که دولت شوروی هم از لحاظ امنیت خود ، در ایران منافع جدی دارد ...»

رضایی افزود : درهمان روزنامه در سال ۱۳۲۵ نوشته شده است «ما برای دولتهای بزرگ‌درایران منافع مشروع قائل هستیم . هرگز درصدد آن نیستیم که این منافع را انکار کرده وآنها را به خطر بیندازیم .»

محسن رضایی سپس گفت : اتحاد ابرقدرتهادر ایران

> برخوردهای منافقانه، اقدام به جاسوسی، انبارکردن اسلحه و مهمات، تشکیل سازمان مخفی از جمله فعالیتهای غیرقانونی حزب توده است.
>
> اکثریت قاطع کسانیکه درارگانها نفوذ داشتند شناسائی و دستگیر شدند.

یک مسئلهٔ‌بسیار بدیهی است که از نظر تمام سیاستمداران دنیا امری فراموش نشدنی بوده وهست . در منافع مشترکی که‌ابر قدرتها در ایران ــ از سالهای سال ــ داشتند و نیز درتمام توطئه‌ها که درتاریخ‌انقلاب ما وجود دارد، همیشه جای پای حزب توده هم وجود داشته است .

مواضع حزب توده در خرداد ۴۲

فرماندهکل سپاه پاسداران انقلاب اسلامی‌سپس گفت: ببینیم مواضع حزب توده در رابطه باشاه و رژیم‌شاهنشاهی وابسته به امریکا در ۱۵ خرداد ۴۲ چگونه بوده است . در ۱۵ خرداد سال ۴۲ ، حزب توده اقدامات شاه را اقدامات مترقیانه‌ای می‌دانست و سعی میکرد رژیم شاه‌رابه شرق ، سوق دهد ومنافعی ، شبیه همان منافع که برای امریکا از رژیم وابسته شاه وجود داشت ، برای روسیه شوروی وشرق نیز درنظر بگیرد .

حزب توده قیام ۱۵ خرداد و انقلاب ملت ما را یک حرکت ارتجاعی می‌دانست و در طول این حرکت عظیم در سطح جامعه آنروز ما به شدت تبلیغات منفی میکرد.

ایجاد خطوط التقاطی که در کشور ما پیدا شدو منافقین در راس این خطوط التقاطی هستند ، از فعالیت های حزب توده درتخریب فرهنگ اسلامی ناشی شده است .

حزب توده در ایجاد خط التقاطی ، نقش بسیار فعالی داشت ، بطوریکه تقی شهرام در سال ۱۳۵۳ وقتی که مواضع جدید منافقین (مواضع مارکسیستی) را اعلام کرد ، گفت که ما پوسته این سازمان را شکافتیم ومغز سازمان را بیرون آوردیم .

پوسته سازمان ، یک پوسته اسلامی و یکپوشش اسلامی بود ، اما مغز سازمان مغز مارکسیسم بود و محتوای مارکسیستی داشت که در حقیقت ، آنرا ما عریان کردیم . ماکاری غیراز این نکردیم .

وی افزود : حزب توده ، پایگاه شرق در کلیه کشورهای اسلامی ، برای اشاعه افکار کمونیستی و مارکسیستی بوده است .

حزب توده و احزاب کمونیستی منطقه

محسن رضایی در ادامه سخنان خود چنین گفت : حزب کمونیست افغانستان ، حزب کمونیست عراق و سایر فعالیت‌های کمونیستی درسراسر خاورمیانه ازحزب توده نشات می‌گرفته و گرفته است . هم‌اکنون دربسیاری از مدارس افغانستان ، کتابهای مارکسیستی حزب توده‌را تدریس‌می‌کنند.حزب توده در طول تاریخ گذشته ،همیشه به اسلام و ملت ماضربه زده ، اما بعداز انقلاب‌اسلامی ایران مشی جدیدی گرفت و سعی کردبا فعالیت‌های جدید ، بتواند قدرت خود را استحکام بخشد و حتی سعی داشت برای آینده ، قدرت را در کشور ما بدست گیرد .

مشی حزب توده بعداز انقلاب

فرمانده کل سپاه پاسداران ، آنگاه به تشریح خط مشی حزب خائن توده ، پس ازپیروزی انقلاب‌اسلامی ایران پرداخت وطی آن گفت : حزب توده با شیوه‌هایی سعی می‌کرد طی چند مرحله به‌هدفهای استراتژیک خود برسد وازاین طریق هدف نهایی خود را در آینده بدست آورد . این حزب سعی کرد بابرخورد منافقانه باحکومت و مردم ، خود رادرون‌جامعه‌جا بیندازد . ازبرخوردهای عقیدتی و درگیری‌های سیاسی ، پرهیز می‌کرد و درمقابل تهاجمات ، سکوت را برمی‌گزید و بظاهر از انقلاب اسلامی وقانون اساسی و خط امام و روحانیت ،دفاع می‌کرد. تا خود را با مردم همسونشان دهد .

عللی که حزب توده این شیوه‌ها رابه کار می‌گرفت این بود که‌اولا گذشته‌های خیانتبار خود رابفراموشی بسپارد و تطهیر کند ، ثانیا می‌خواست به نحوی با تائید قوانین حکومت ، دربین مردم مایک موضع عاطفی سیاسی جلب کند .

این حزب سعی داشت بااین موضعگیری‌ها کم‌کم بهیک پایگاه سیاسی تبدیل شود و ضمنا سعی می‌کرد با همسو نشان دادن خود با انقلاب و اسلام ،خودش را یعنی مارکسیسم را با اسلام همسونشان بدهد.

هدفهایی که حزب برگزیده بود ، اول ، جلب اعتماد حاکمیت وسپس کسب پایگاه مردمی بود که از

چندین انبار اسلحه، دومرکز چاپخانهٔ مخفی، آرشیو اطلاعاتی، امکانات و وسائل جعل اسناد، یکدستگاه جاسوسی از جمله وسائلی است که از حزب توده بدست آمده.

میکروفیلمهای بدست آمده از آرشیو اطلاعاتی حزب توده، ارتباط این حزب را با کشورهای خارجی نشان می دهد.

طریق این شیوه‌ها و تاکتیکها حاصل می‌شد .

رضایی افزود : حزب توده ، بعداز رسیدن بهاین مرحله از هدفش ، می‌خواست یک مجوز قانونی کسب کند وبه عنوان یکحزب رسمی در کشور جمهوری‌اسلامی دربیاید ودرتمام طول این مدت ، موجودیت و موقعیت خود را در سیستم حکومتی ماحفظ کند وبرای آینده باقی نگهدارد .

حزب توده اهدافی که در این مدت داشت‌این بود که همزمان باکارهایی ازاین دست که می‌کند ،تشکیلات علنی ، نیمه علنی ونیمه مخفی خود را رشد بدهد وسعی داشت خط مشی حکومتی را تحت تاثیر خود قرار دهدو جمهوری اسلامی را به سمت اردوگاه شرق و خط شرقی سوق دهد وبعد کمکم می‌خواست ایران را وابسته به شرق بکند وآنگاه دریک براندازی ، حزب را به حاکمیت کامل برساند .

تهیه امکانات نظامی و تهیه سلاح

رضایی افزود : حزب توده درهمین رابطه شروع به تهیه امکانات نظامی ،اسلحه ، مهمات ،انبارهای لازم، فرستادن نیروهایی بهافغانستان برای آموزش نظامی و همچنین نفوذ در سیستم حکومتی جمهوری اسلامی کرد تا از این محور ، قادر باشد قدرتی را در جمهوری اسلامی به وجود بیاورد . ازطرف دیگر ، حزب توده وقتی می‌توانست این قدرت را به ظهور برساند که مقابلش یک جمهوری اسلامی ضعیف وجود داشته باشد. یعنی همزمان‌وهمپا با ایجاد قدرت برای خودش،شروع به تضعیف انقلاب اسلامی و جمهوری اسلامی کرد .

هم‌اکنون جای‌پای شرق را در جنگی که امریکا علیه ما براه انداخته ونیز در کردستان و در بسیاری از مسایل می‌بینیم . همسو بودن شرق وغرب را در جهت به ضعف کشاندن جمهوری اسلامی و انقلاب اسلامی می توان دید ، زیرا شرق نمی‌تواند یک جمهوری‌اسلامی قوی را در کنار خود ببیند وتحمل کند . یک جمهوری اسلامی قوی ، قطعا نمی‌گذاشت که‌آنها بهدفهای خود برسند . ایجاد تظاهرات و تحصن‌ها و ایجاد جوسازی ها و دامن‌زدن به مسایل سیاسی که در داخل کشور ما بود ، همه ازفعالیت‌های حزب توده‌در جهت تضعیف جمهوری اسلامی ناشی می‌شد .

جمع‌آوری اطلاعات و جاسوسی

رضایی گفت: حزب توده درکنار تضعیف‌جمهوری اسلامی و به قدرت رساندن خودش، سعی می کرد به اطلاعات اقتصادی، سیاسی و نظامی کشور، دست یابد، آنها را جمع‌آوری‌کند وبه‌بلوک شرق‌بفرستد. هم‌اکنون ما دستگاههای جاسوسی از این حزب بدست‌آورده‌ایم که با وسایل مدرن، از اکثر اسناد و مدارک که به دستشان می رسیده، میکروفیلم تهیه کرده و به کشورهای شرقی فرستاده‌اند. برخوردهای منافقانه،اقدام

بقیه در صفحه ۱۴

حجت الاسلام خامنه ای اهداف، دستاوردها و گزارش عملکرد حزب جمهوری اسلامی را تشریح کرد

بقیه از صفحه ۱۷

انقلاب پی گیری میشد. این فراورده ها، اگر چه با نام ها و نشان ها و از زبان ها و قلم های مختلف آماده و ارائه میشد، اما نقطه محوری و مرکزی که همه دست اندرکاران این کار در آن شرکت داشتند، نفی و رد اندیشه ای بود که به متون اسلام و به شیوه علمی و تخصصی فقاهت متکی است.

همه از اسلام میگفتند، اما اسلامی که جابجا با ملی گرائی، با افکار اجتماعی غربیان، با طرح های اقتصادی شرقیان، با نظرات گوناگون این و آن منطبق بود و فقط نام اسلام را آن هم برای جلب و جذب ایمان مردم با خود حمل میکرد. اسلامی که پیاده شدن احکام شریعت اسلامی را تحمل نمیکرد. اسلامی که روش های اقتصادی و اجتماعی متخذ از قرآن و حدیث را بر نمی تافت. اسلامی که فقهای بزرگ و خبرگان علوم اسلامی از آن سر در نمی آوردند و حتی یک آیه یا حدیث اسلامی هم بر آن دلالت نمیکرد.

حزب جمهوری اسلامی نخستین فریاد رسائی بود که با طرح عنوان «اسلام فقاهتی» امکان رشد و گسترش را از اسلام های من در آوردی غرب گرایان و شرق باوران گرفت و دبیر کل شجاع حزب جمهوری اسلامی در سال ۱۳۵۸ بود که در برابر یاوه گوئی کسانی که با وجود ادعای مسلمانی، اسلام، قرآن و حدیث را قابل عمل و قابل پیاده شدن نمی دانستند، یک تنه ایستاد و البته از همان زمان نیز آماج حملات چپ و راست جناح های گوناگونی شد که فقط در ضدیت با اسلام هماهنگی داشتند.

دستگاه وسیع تبلیغات و آموزش حزب از روز اول در خدمت عمق بخشیدن به تفکر اسلامی انقلاب قرار گرفتند. جلسات سخنرانی در چهار گوشه کشور و در هر شهر و روستا، کلاسهای درس در رشته های گوناگون اسلامی، تالیف و تدوین جزوه ها، کتابها و انواع و اقسام نوشتارهای فکری و عقیدتی، ابزارهائی بوده اند که حزب در خدمت ایمان و اعتقاد عمیق مردم قرار داد.

از هزاران جلسه پر بار و آموزنده سخنرانی که در طول این مدت انجام گرفت، تنها تا اوایل سال ۱۳۶۰ بالغ بر ۵۰۰ سخنرانی فقط بوسیله موسسان حزب ایراد شده که البته بخش مهمی از آنها در شهرها و روستاهای دوردست انجام گرفته است. بیش از صد دوره کلاس آموزش که بخش عمده ای از آن بوسیله موسسان حزب اداره شده، یک رقم مهم و قابل توجه در این مورد است و خوشبختانه بسیاری از این جلسات و مخصوصا کلاسها با تکثیر و پخش نوارهای رادیوئی و تلویزیونی شان همچنان مستمر و مداوم بوده و هستند.

۵ ـ هدایت لحظه به لحظه سیاسی مردم

دستگیری و راهنمائی های سیاسی، مهم ترین چیزی است که همه احزاب در برابر اعضاء خود را موظف بدان می دانند، اما اکنون صحبت از این عمل حزبی نیست، صحنه پرغوغای سیاسی کشور در اولین سال های پس از پیروزی به حزب اجازه نمی داد که در زمینه سیاسی فقط به اعضاء و هواداران خود بیندیشد، بلکه رشد اندیشه سیاسی و ایجاد قدرت تحلیل و درک جریاناتی که به شکل پیچیده دم به دم در فضای تنفس فکری مردم وارد میشد، وظیفه ای بزرگ تر را بر دوش حزب می نهاد.

جامعه انقلابی ما در نخستین ایام حیاتش احتیاج مبرم به چشمی باز و دلی پر تحمل در قبال بازیهای سیاسی داشت. اگر چه ایمان عمیق مردم و جاذبه اسلامی که آنان را همواره هدایت کرده و راه را پیش پای آنان نهاده، فسحت میدان لازم را برای جولان در اختیار سیاست بازان کهنه کار و سرد و گرم چشیده نمی گذاشت تا بتوانند به میل خود مردم را به این سو و آن سو کشانده از آنان با خیال راحت برای مقاصد خود استفاده ببرند، ولی خلاء اندیشه سیاسی در ذهن مردم میتوانست در درازمدت خطرات عمده ای ببار آورد و دیدیم آن دسته از این سیاست بازان که پوشش دین را موقتا بر خود پوشاندند، چندان هم در جذب و بهره گیری از نیروهای بخشی از مردم ناموفق نماندند.

حزب، براین اساس یکی ازبزرگترین ماموریت های خود، وظیفه خودرا هدایت لحظه به لحظه سیاسی مردم دانست ودراین راه اقدامات عظیم وفراموش نشدنی انجام داد. بعضی از این اقدامات درسطحی وسیع وهمگانی ودرزمانی طولانی وبااستفاده ازهمه وسائل: سخنرانیها، مصاحبه ها، مقاله ها، شعرها، انجام گرفت.

بارزترین نمونه ازاین نوع موضع گیری حزب دربرابر فتنه بنی صدربود. فتنه‌ای که ملت را تجزیه ونیروها را متصادم وفضا را به غبار شک وبددلی آلوده بود.

حزب بیت الغزل هدایت سیاسی درازمدت وپرزحمت خودرا دراین قضیه سرود. روزنامه حزب وصدها نوار سخنرانی آن روزها، سندهای همیشه گویای تلاش پرمشقتی هستند که حزب جمهوری اسلامی درسخت ترین وپرشبهه ترین ایام انقلاب تقدیم کرده است.

نمونه های دیگر: موضع گیری حزب در برابر گروه منافقین، دربرابر گروههای محارب کردستان وترکمن صحرا، دربرابر حزب وابسته توده دربرابر حزب توطئه گر خلق مسلمان وامثال انها بود که باصدها قلم وزبان نیز گستاخ، بی اصول وبی تقید به راستی ودرستی وبا هزاران توطئه وترفند وسیاسی کاری وخیانت به ان کمک وبرای آنان زمینه سازی وازآنان دفاع میشد.

مقابله باجریان های سیاسی از قبیل ملی گراها ولیبرال ها ومدافعان سیاست نزدیکی به غرب وامثال آن نیز نوع دیگری ازاین اقدام ها بود.

علاوه براینها، حضور سیاسی حزب درده ها مساله کوچک وبزرگ سیاسی که دربیانیه یا مصاحبه یا سخنرانی ها منعکس میشد، درتمامی دوران چند ساله ی عمر آن مستمرا وجود داشته است.

اعلام موضع حزب دربرابر قضایائی چون دعوت وزارت خارجه درزمان دولت موقت ازهمه احزاب وگروه ها برای طراحی سیاست خارجی، عدم اجازه خروج به هیات ایرانی عازم لیبی به رهبری شهید محمد منتظری، ملاقات نخست وزیر وقت با مشاور امنیتی کارتر، تسخیر لانه جاسوسی بوسیله دانشجویان مسلمان پیرو خط امام، کناره گیری دولت موقت وتصدی امور بوسیله شورای انقلاب، فتنه انگیزی درشهر مقدس قم ازسوی عوامل حزب خلق مسلمان، اعلام بحث آزاد ازسوی وزارت کشور ودعوت ازکلیه احزاب وگروه ها، حرکات موذیانه جبهه ملی (۵۹/۴/۲۹) حادثه های ۱۷ شهریور وعاشورا و ۱۴ اسفند سال ۱۳۵۹ وامثال آن از این قبیل وغالبا درحافظه مردم ویا دراسناد حزب ثبت وضبط است.

۶ـ موضع گیری صریح وصادقانه در برابر ترفند های دشمنان داخلی وخارجی

شاید بتوان یکی از اقبال های حزب جمهوری اسلامی را آن دانست که بنیانگزاران واغلب اداره کنندگان آن را کسانی تشکیل دادند که در گذشته خود از سیاست گری به معنای معمول ودایر آن بهره ای نداشتند. آنان به جای آنکه سیاسی باشند، همواره انقلابی بوده وانقلابی زیسته اند ومایلند نیز همچنان انقلابی بمانند. سیاستگری به معنای رایج ودایرش با فریب ودروغ همراه وازراستی ودرستی بیگانه است. این چیزی است که حزب نخواسته انچنان باشد وشاید با اتکا بر عناصری که صداقت وصراحت را از امام، استاد ومراد خود آموخته اند، هرگز نتواند نیز چنان باشد. صداقت وصراحت درموضع گیری ها یکی از مشخصه های حزب جمهوری اسلامی وتشکیل دهنده برگی از کارنامه قطور آن است.

اینک به نقاطی از این موضع گیری بطور پراکنده اشاره میکنم:

دراردیبهشت ماه ۵۸ یکی از روزنامه هائی که نظرات سیاسی ضدانقلاب را می‌آراست ومی پراکند، پیشنهاد وحدت عمل همه نیروهائی که به اصطلاح با امپریالیزم میجنگند را مطرح کرد. این عنوان از نظر آن پیشنهاد دهندگان شامل گروه هائی هم میشد که درکردستان وترکمن صحرا با مردم وعوامل جمهوری اسلامی جنگیده ودستشان به خون تعداد کثیری از مردم مسلمان آلوده بود. همچنین گروه‌هائی را که از آغاز پیروزی انقلاب لحظه‌ای از توطئه ودسیسه بازنایستاده وبه قدرتوان خود بر دولت جمهوری اسلامی مخصوصا بخش های انقلابی تر آن فشار وارد کرده بودند، دربرمیگرفت.

پیشنهاد مزبور ماموریت آرام سازی جو عمومی علیه این گروهها را دنبال میکرد ورندانه جواز اقامت آزاد درهمه جا وهمیشه را برای آنان میگرفت. حزب جمهوری اسلامی علیرغم فشار وتبلیغ کسانی که ازروی ساده دلی یاموذیگرانه آنرا انحصار طلب وآنچنان که گویا هیچ حزب وگروه دیگری غیراز خود را نمیتواند درصحنه ببیند، معرفی میکردند صریحا اعلام کرد که شرعا وعقلا وازنظر سیاسی نمیتواند با گروه هائی از آن قبیل به وحدت برسد.

درصحنه ای دیگر: هنگامیکه درآذرماه ۱۳۵۸ دادگاه لاهه رأی خود را دایر برآزادی گروگان های امریکائی صادرکرد واندکی پس از آن قطعنامه شورای امنیت سازمان ملل متحد حمایت آشکار خود را ازرژیم ایالات متحده وبی اعتنائی خود به احساسات وردها ورنج های مردم ایران را ابراز داشت، حزب جمهوری اسلامی بود که بی هیچ ملاحظه ودغدغه دربرابر این دو حرکت موضع گیری کرد وعلیرغم سکوت مصلحت آمیز گروه های علی الظاهر چپگرا وضدامپریالیسم، حقیقت را آشکارا درمعرض دید وفهم همگان گذاشت ویک مورد بااعلام تکبیر دربرابر لانه جاسوسی آن را به حرکتی عمومی بدل ساخت.

ونمونه های دیگر درهمه صحنه ها وهمه شرایط فراوان است.

۷ـ هدایت دستگاه های اجرائی بسمت هدف های انقلاب

دستگاه های اجرائی کشور اعم از قوه مجریه وقضائیه پس از پیروزی انقلاب، چنان بودند که گوئی از خوابی سنگین ودراز برخاسته‌اند. گیج، لخت وبیکاره. دولت موقت ماموریت تحرک بخشیدن به این دستگاه ها را داشت. چیزی درحد محال. همین امر موجب شد که دراوایل چند بار فریاد خشم آلود امام امت برسرآن دولت فرود آید، ولی ناتوانی ذاتی آن دولت وعظمت ودشواری کار شخص امام وهمه تصمیم گیرندگان را قانع کرد تا هنگامی که دولت موقت ازانگیزه ونیت درست برخوردار است، بجای اعتراض کمک ودستگیری شود وهمین خط از سوی حزب پیگیری شد وحزب چه درسطح مسئولان درجه یک وچه درسطح عام ودر زبان روزنامه وبیانیه وسخنرانی هیچ حرکت تعرض آمیزی برضد دولت موقت انجام نداد واین رویه بجز دربرابر برخی ازپدیده‌های غیرقابل قبول ادامه یافت. اما درتمام این دوران وهمه دوره های بعدی یعنی زمان تصدی شورای انقلاب وسپس زمان دولت شهیدرجائی وظیفه نصح وهدایت دلسوزانه نسبت به انقلاب ومسئولان اجرائی اش را هرگز فراموش نکرد.

جلسات اقتصادی شهید بهشتی، جلسات مشترک ومنظم موسسان حزب با شهیدرجائی، کمک های مسئولان حزب درشورای انقلاب به مدیران اجرائی، کانون یکشنبه های حزب که بسیاری ازمدیران سطح بالای کشور وجمعی از نمایندگان مجلس شورای اسلامی درآن شرکت میکردند وشهید بهشتی شخصا بران نظارت داشت وبالاخره مقالات ونوشته هائی که درهمه دوران های مختلف واوضاع واحوال گوناگون با درنظر گرفتن مقاصد انقلاب، دولتمردان را به خط درست رهنمون گشته وازدرافتادن به دام ضرورت های پنداری وجهت گیری های رهنمون منع شان کرده است وآرشیو حزب .وروزنامه جمهوری اسلامی حاوی نمونه های درخشان بسیاری از اینگونه است.

کمک انسانی به این دستگاه ها در هنگام لزوم

این یکی از بزرگترین وظایفی بود که حزب جمهوری اسلامی در سراسر این چهار سال و چند ماه بر دوش خود احساس کرده و در هر دوره از ادوار گونه گون این مدت به نحوی آنرا انجام داده است.

موضع حزب در این مساله، موضعی مخصوص به خود بوده و هست. از سوئی حزب هیچگاه خودرا محور اداره کشور ندانسته و معتقد نبوده است که اگر عناصر غیر حزبی در دولت و مجلس باشند، کار کشور و انقلاب زار است. بر خلاف نظر کسانی که حتی در دوران حکومت جبهه ملی و نهضت آزادی هم حزب جمهوری اسلامی را حزب حاکم مینامیدند و برخلاف تبلیغات موذیانه کسانی که به دفتر رئیس جمهور اجازه میدادند کاندیدا برای مجلس شورای اسلامی معین کند، اما همین کار را از حزب جمهوری اسلامی انحصارطلبی میدانستند، این حزب نه خواسته و نه اکنون میخواهد که حزبی بودن معیارها و ملاک های اصولی مانند تقوا، امانت، کاردانی و امثال آن را تحت الشعاع قرار دهد و بر این اساس هرگاه کسانی باشند که وظیفه انقلابی خود در دستگاه های اجرائی یا قانگونگذاری را بدانند و بگذارند، حزب آنان را معرفی و حمایت میکند، اگر چه هیچ پیوندی با حزب نداشته باشند. این رویه حزب از آغاز انقلاب تا امروز بوده است و شواهد آنرا در همه کابینه های پس از دولت موقت تا امروز در کاندیداهای مجلس خبرگان، قانون اساسی و مجلس شورای اسلامی به وضوح میتوان دید.

لیکن از سوی دیگر، حزب خود را موظف میدانسته که هرگاه به نیروی انسانی موجو در آن نیاز باشد، سخاوتمندانه آن را در اختیار ارگان نیازمند بگذارد و این کار را نیز همواره حتی در دورانهائی که استفاده از نیروی انسانی حزب به معنای بها دادن به حزب نبوده، انجام داده است. اولین نمونه شرکت چند تن از مسئولان حزب در دولت موقت بود که بنابه مصالحی از سوی رئیس آن دولت پیشنهاد شد و شورای مرکزی حزب علیرغم آنکه خلاء ناشی از آن برادران را حدس میزد، بخاطر کمک به اداره وضع آشفته کشور پس از بحث و مذاکره ای طولانی بدان تن در داد. بعنوان برخی از نمونه های دیگر قبول اداره برخی نهادهای انقلابی از سوی همین برادران در دوران اداره کشور بوسیله شورای انقلاب، قبول مقامات قضائی از سوی برخی دیگر از برادران، قبول چندین پست وزارت در کابینه شهید رجائی و سپس در کابینه شهید باهنر و قبول مسئولیت های اجرائی در بخش های مختلف دولت به هنگام نیاز را می توان ذکر کرد.

اصرار شهید رجائی بر سپردن پست وزارت خارجه به برادرمان مهندس موسوی و استنکاف همه ما که نقش مهندس را در روزنامه می شناختیم و بالاخره تسلیم شدن ما که آن روز گمان میکردیم به بهای تعطیل یا شبه تعطیل روزنامه تمام خواهد شد و آنگاه کمک و پاداش الهی در برابر این ایثار ما که بشکل قبول نکردن بنی صدر ظاهر شد، یکی از خاطرات شیرین گذشته و از نمونه های این رویه حزب است.

۹ـ دعوت مردم به یکپارچگی و هماهنگی

وحدت و اتفاق مردم یکی از چند پایه اصلی انقلاب است. تجزیه نیروها و تفرقه امت همیشه خطرناک است، اما در شرایط انقلابی این کشور و این ملت ممکن است فاجعه آمیز باشد. حزب جمهوری اسلامی با توجه به این حقیقت از آغاز، یکی از شعارهای خود را وحدت قرار داد. ما هرگز نخواسته‌ایم تنگ نظرانه بخشی از مردم را بنام تحزب از دیگران جدا سازیم و نتوانسته‌ایم تفرقه ها و تشتت هائی را که بوسیله عناصر مخرب پدید می آید، تحمل کنیم. ما همواره بر این باور بوده‌ایم که در حیطه رهبری ولی فقیه دستگاهی برای آموختن، هدایت کردن، همسو کردن، عمق و کیفیت بخشیدن و این همه را با پی گیری و بازخواست انجام دادن لازم است. این دستگاه همان حزب جمهوری اسلامی است. حزب کلاس عقیدتی ـ سیاسی بزرگ و همه جا گسترده‌ای است که بقدر توان خود از مردم برمی گزیند و رشد می دهد و به تلاش و فعالیت میگمارد و این دایره آموزش و هدایت را روز بروز گسترش می دهد. آنها که که در این کلاسند، با مردم بیرون این کلاس بیگانه نیستند که برادران نزدیک و با صفایند و موظفند اندوخته ها و آموخته های خود را در خدمت آنان نیز قرار دهند.

با این طرز فکر، حزب جمهوری اسلامی تحزب را متضاد با وحدت نیروهای اسلامی و انقلابی ندانسته، بلکه زمینه ساز و مؤید آن نیز دانسته است. روش عملی حزب چه در اوایل انقلاب که جریان‌های سیاسی وابسته به این یا آن قدرت خارجی سعی میکردند با نام حزب‌ها و گروههای متعدد مردم را از زیر پرچم اسلام و فقاهت خارج کرده اینجا و آنجا گرد آورند و با حداقل تجمع و یکپارچگی آنان را برهم زنند و چه در دوران فتنه بزرگ که بیشتر این گروهها با گردآمدن در زیر نام رئیس جمهور همت به تجزیه ملت گماشته بودند و چه در مقابله با شعار آنان که میخواستند قشرهای اجتماعی را از یکدیگر جدا کنند، طرز فکر و روش عملی حزب در همه این موارد مبارزه با عوامل تفرقه و افشای دستهای تفرقه افکن و دعوت مردم به اتحاد و یکپارچگی بوده است.

ایجاد اجتماعات بزرگ و راهپیمائی‌های میلیونی و اعلام کاندیداهای انتخابات مجلس شورای اسلامی با همراهی روحانیت مبارز و گروه‌های مسلمان معتقد به خط امام، از جمله مظاهر این انگیزه و طرز فکر حزب جمهوری اسلامی بوده است.

۱۰ـ اصرار برتحقق شعارهای اساسی انقلاب

این آخرین موضوعی است که در اینجا بعنوان اقدامات و خدمات حزب جمهوری اسلامی متذکر میشوم.

از شعار انقلاب فرهنگی که نخستین ندای آن از حنجره برادرمان آقای هاشمی رفسنجانی در دانشگاه تبریز شنیده شد تا شعارهای اقتصادی که تامین کننده زندگی عادلانه اسلامی در جهت خدمت به محرومان و تهی دستان است و تا شعارهای سیاسی که ممیزه اصلی جمهوری اسلامی در سراسر جهان بحساب می‌آید، همه و همه از حنجره رسای حزب برآمده و حزب در گسترش و تعمیق و احیانا تحقق آنها شریک و موثر بوده است اکنون نیز حزب جمهوری اسلامی برآن است که باید شعارهای استقلال سیاسی و اقتصادی و فرهنگی و آزادی کامل ملی و شعارهای کمک به محرومان و تهی دستان و کمک به مستضعفان در سطح جهان و شعار اسلامی شدن همه قوانین و شعار امنیت قضائی و دیگر شعارهای اصولی انقلاب اسلامی تحقق کامل بیابد.

بی‌شک عزیزان ما بهشتی و باهنر و هفتاد و دو تن و همه شهدای این حزب، شهیدان درراه این آرمانها و شعارها شربت شهادت را نوشیدند و این حزب مردمی اگر بخواهد مردمی و انقلابی بماند، باید مانند همیشه این شعارها را خطوط روشن حرکت خود بداند. بی‌شک انقلاب اسلامی نیز بدون رسیدگی به گروه‌های محروم و کوخ‌نشین، بدون حل مساله زمین، کشاورزی، مسکن، اشتغال، توزیع عادلانه و امثال آن با مشکلات بزرگی روبرو خواهد بود.

برادران و خواهران ـ این گزارش با همه تفصیل، یقینا بسیار کمتر و کوچکتر از آن بود که کارنامه حزب جمهوری اسلامی محسوب شود. این فقط درحکم ورق زدن یک کتاب قطور بود. برای دوباره دیدن و سنجیدن این حوادث، زمانی به گسترش زمان وقوع آن لازم است و این کار گروهی مشتاق و کمربسته این کار است تا ذره ذره مجاهدت و تلاش هزاران برادر و خواهر فداکار و مؤمن دانسته و بازنموده شود.

این گزارش درآن صدد نیست که پاسخی باشد برای انها که ازسر ناباوری می پرسند: چه کرده‌اید؟ یا از روی بی‌مهری سرمیجنبانند که کاری نکرده‌اید. این گزارش خطاب به شما یاران مهربان است که درسخت‌ترین شرایط غمگسار بوده و گره‌گشائی کرده‌اید و خطاب به همه آنان که همواره به چشم قبول و اعتماد نگریسته و همه کار و همه چیز را پذیرفته‌اند.

مقصود آن است که حزب شهیدان، حزب مظلومان، حزب ولایت فقیه، همواره درخط روشنی که تاکنون پیموده، بماند و هر زحمتی را در راه آرمان‌های خدائی انقلاب بپذیرد. این وصیت همه شهیدان این حزب است.

آنها که دراین مجمع عظیم به تدبیر و اداره آینده این حزب برگزیده میشوند، این ندا را همیشه درگوش داشته باشند.

والسلام

ادامه مراسم

پس از سخنان آقای خامنه‌ای رئیس جمهوری و دبیر کل حزب جمهوری اسلامی و اقامه نماز مغرب و عشاء نسبت به انتخابات هیأت رئیسه رأی‌گیری بعمل آمد که طی آن ریاست جلسه و نیابت اول و دوم و همچنین شش منشی جلسات کنگره تعیین شدند. سپس نسبت به بندهای مختلف آئین‌نامه اداره کنگره رأی‌گیری بعمل آمد که به تصویب رسید.