ما وحزب دمکرات کردستان ایران

صفحه ٤

همه باهم در جبهه نبرد اصلی نبرد با امپریالیسم غدار آمریکا

دشمن اصلی ما آمریکاست . دشمن اصلی خلق ما، دشمن اصلی انقلاب ما ، دشمن اصلی استقلال ما ، دشمن اصلی تمامیت ارضی ما ، دشمن اصلی آزادی ما، دشمن اصلی وحدت ما، دشمن اصلی موجودیت ما امپریالیسم هار، شارتگر ، تجاوزکار وددمنش آمریکاست .

نزدیك یکسال ازانقلاب رهائیبخش ما میگذرد ، ولی این دشمن غدار هنوزچشم طمع بکشورما دوخته است ، ونه فقط چشم طمع دوخته ، بلکه باتمام وسائلی که دراختیار دارد ، درتلاش وتقلاست تاطعمه‌ای راکه از دست داده، دوباره به‌چنگ آورد . برای رسیدن باین مقصود آمریکا حاضراست بهرجنایتی دستزند .

آمریکا مارا تهدید به‌تجاوز نظامی میکند واگر وضع بین‌المللی ونیروهای ضدامپریالیستی جهانی باو امکان میدادند ، لحظه‌ای درارتکاب این جنایت ، درآتش کشیدن ایران وقتل‌عام مردم مادرنگ نمیکرد .

بقیه در صفحه ۲

مردم

ارگان مرکزی حزب تودهٔ ایران

دورهٔ هفتم ، سال اول، شمارهٔ ۱۳۱
دوشنبه ۱۰ دیماه ۱۳۵۸ - تکشماره ۱۰ ریال

خط «گام به گام» با سرسختی از خود دفاع میکند

ابتدا سه تذکر

۱ـ ماکاری به شخص آقای بازرگان نداریم ، یعنی اگر ایشان نماینده، سخنگوو «پرچم» بورژوازی لیبرال ایران ومجری سرسخت «خط گام بگام» نمیبودند، دراین رابطه ماهرگز نام ایشان رانمی‌بردیم.

۲ـ ماکارنامه «دولت موقت» راارزیابی کرده‌ایم ومقصودما تکرار این ارزیابی نیست.

۳ـ «دولت موقت» پس اززیانهای فراوانی که به انقلاب وارد آورد، ساقط شد، ولی بورژوازی لیبرال ایران باسرسختی درمواضع خود ایستادگی میکند وتلاش دارد «خط گام بگام» را، که خطی مخالف با «خط امام» (ضد امپریالیستی وخلقی) است، بر انقلاب تحمیل کند. لذا وظیفه انقلابی حکم میکند که «خط گام بگام»، یعنی موضعگیری سازشکارانه بورژوازی لیبرال بایگیری افشا شود وما این وظیفه رابسیم خود باید انجام دهیم وانجام میدهیم.

• • •

آقای بازرگان دراین روزها مصاحبه‌های متعددی دارند، همگی در تعریف از خویشتن و تاکید بر صحت جریانی که ایشان درراس آن قرار دارند. ازجمله مصاحبه مفصلی که دردو شماره روزنامه اطلاعات (شماره‌های چهارم وپنجم دیماه) انتشاریافته است. دراین مصاحبه آقای بازرگان تمام عملیات وسیاست «دولت موقت» راکلا وجزئاً درست و بری ازهرگونه انتقادی میداند وبدینسان نشان میدهد که برسر موضع پیشین خوددر «دولت موقت» پابرجا ایستاده است .

گره کار آقای بازرگان ـ بعنوان لیدر جریان سیاسی بورژوازی لیبرال سازشکار درکجاست؟ این گره را در

بقیه در صفحه ۲

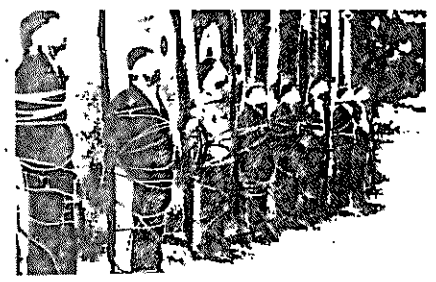

جاودان باد خاطره تابناك افسران ودرجه‌داران شهید در جنبش دمکراتیك آذربایجان

صفحه ۶

در ۸ صفحهٔ امروز

روزی که ازخیابان‌های مشهد خون جوشید... صفحه ۷

انگیزه‌های مشکوك درمورد موضعگیری عراق نسبت به رویارویی باایران صفحه ۵

چگونه سومین سالگرد شهدای ۳۰ آذر مورد بهره‌برداری فرصت‌طلبانه قرارمیگیرد صفحه ۵

شیوه کار نفاق افکنان در تظاهرات و اجتماعات مردم صفحه ۴

پخش «مردم» در فرانسه آزاد شد صفحه ۶

منطق مصرفی یامنطق مردمی؟ صفحه ۷

امرپاکسازی را باید به‌شورای کارکنان سپرد صفحه ۲

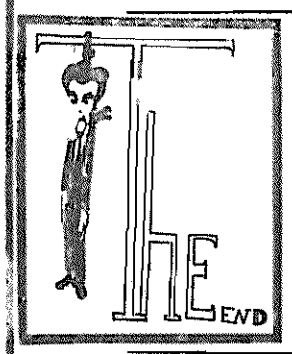

از سپیده‌دمان تاآفتاب
شعری از ژاله صفحه ۶

مداح رژیم آریامهری هنوز برسرکار است صفحه ۷

۳۰ هزار ساکن افسریه: آب هم نداریم... صفحه ۳

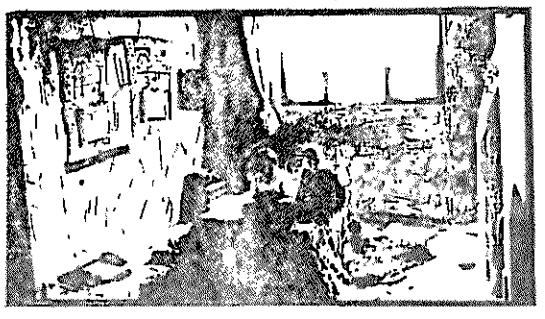

علیرغم هوای سردوبارانی، صدها دانش‌آموز درجلوی جاسوسخانه آمریکا راه‌پیمائی کردند

دانش آموزان خواستار ادامهٔ افشاگری‌ها شدند

نوجوانان ما، که درانقلاب بزرگ خلق‌ما شرکت فعال داشته‌اند، اینك آماده دفاع از انقلاب‌اند

منشهای گره کردهٔ عزمی راسخ،
آنها می‌آیند،
فریاد برمی‌آورند:
نه سازش، نه تسلیم، نبرد با آمریکا
دانشجوی خط امام افشاکن،
افشاکن
توطئه آمریکا، خنثی کن،
خنثی کن

دیروز نیز با وجودهوایی‌سرد و بارانی، شاهدتظاهرات‌همبستگی گروه دیگری از دانش‌آموزان مختلف مدارس تهران و حومه بودیم:

در ساعت ۱۰ صبح دانش‌آموزان دبیرستان پسران آذر شماره ۱ در صفهایی منظم و فشرده با شعارهای کوبندهٔ ضدامپریالیسم آمریکا، به‌مقابل لانهٔ جاسوسی آمریکا آمدند. دانش‌آموزان فریاد میزدند:

دانشجوی خط امام، افشا کن، افشاکن، توطئه آمریکا، خنثی‌کن، خنثی‌کن

بقیه در صفحه ۲

پیام ببرك کارمل، دبیر اول کمیته مرکزی حزب دمکراتیك خلق ورئیس شورای انقلاب جمهوری دمکراتیك افغانستان خطاب به خلق افغانستان

هموطنان ستمدیده، سربازان، افسران، کارگران، جوانان، روشنفکران، دهقانان، روحانیت خیرخواه، مومنان، مسلمانان شرافتمند، سنیان و شیعیان، مردان و زنان قهرمان کشورما، تجار و نمایندگان سرمایه ملی، عشایر و خلقها و اقوام افغانستان: پشتونها، تاجیکها، خزرها، ازبکها، ترکمن‌ها، بلوچها، نورستانیها و هموطنان دیگر ما که تااین لحظه‌ازطرف دستگاه خونین‌حفیظ‌اله‌ـ امین و همدستان اوـ این عمال امپریالیسم آمریکا مورد ظلم و تعدی غیرقابل تحمل واقع میشدید! بنام آزادی و شرافت و وجدان میهن متحد شوید!

سرانجام پس‌از تحمل دردها و رنجهای فراوان، روز آزادی وتجدیدحیات کلیه خلقها و اقوام‌برادر افغانستان فرا رسید.امروز دستگاه شکنجه‌گر امین و همدستان‌او، دژخیمان و غاصبان ددمنش و قاتلان دهها هزارتن از هموطنان ما، یعنی‌پدران، مادران، برادران، خواهران،پسران و دختران‌وکودکان و سالمندان‌مضمحل شده است. این‌دستگاه خون‌آشام‌تاآخرین پیچ و مهره خونین خود ازهم میپاشد. امروز آزادی واقعی کلیه خلقها و اقوام افغانستان، زیر پرچم آزادیبخش ملی حقیقی انقلاب کبیر آوریل عملی‌شده است. انقلاب‌کبیر آوریل، که بنا بارادهٔ خلل‌ناپذیر خلق قهرمان افغانستان وهمچنین‌باکمك‌قیام ظفرنمون ارتش‌انقلابی افغانستان صورت گرفت، در جبهه‌ای وسیع، همراه با کلیه عناصر مردمی و دموکراتیك کشور، زیر رهبری‌حزب‌واحد و یکپارچهٔ دموکراتیك‌خلق‌افغانستان، وارد مرحله‌جدید خود گردید. دژهای استبداد سلسله‌خونین امین‌و طرفداران‌او، این سگهای پاسبان سرداران نادرشاه و ظاهرشاه و داودشاه و مزدوران امپریالیسم جهانی، بسرکردگی امپریالیسم آمریکا، ویران شده‌اند. از این دژها اثری باقی نخواهدماند. بقایای قرارگاه ظلم و تعدی ملی و اجتماعی درمیهن عزیز ما متلاشی میشوند.

کمیته مرکزی حزب واحد دموکراتیك‌خلق و شورای‌انقلاب جمهوری دموکراتیك افغانستان با صدای‌بلند و رجاء واثق و ایمان به‌حقانیت امر برحق خویش، با احساس غرور ملی و وجدان میهن‌پرستی، حکومت واقعا مردمی‌را اعلام می‌کنند واین‌واقعه را به‌همهٔ هموطنان شادباش میگویند. آنها اعلام میدارند که حفظ و حراست از دستاوردهای انقلاب‌کبیر ماه آوریل و دفاع‌از میهن و

بقیه در صفحه ۲

اعلامیه دولت جمهوری دمکراتیك افغانستان

صفحه ۸

برای مقابله با تجاوز نظامی امپریالیسم آمریکا تمام خلق باید از نظر نظامی مجهز شود

پاکسازی را باید به شورای کارکنان سپرد

بنابه‌تصمیم شورای انقلاب، مسئله‌پاکسازی بلد دیگر بطور جدی دردستورکارقرارگرفته‌است، تاعوامل و عناصر ساواکی و وابستگان وفادار رژیم‌پیشین‌را ازغربال تصفیه بگذرانند. طبق این‌تصمیم، کمیته‌های پاکسازی‌از دونفر فرستاده نخست‌وزیری و سه‌تن کارمند وزارتخانه مربوطه تشکیل خواهندشد، که وظیفه تشخیص عناصر نامطلوب وطرد آنان را انجام دهند.

تشکیل این کمیته‌ها باچنین ترکیبی به‌عقیده مامفید به‌مقصود نیست واین کمیته‌ها نمیتوانند وظیفه پاکسازی را درشرایط حساس‌کنونی، بابصیرت، بدون تأثیرپذیری وباحفظ بیطرفی‌کامل انجام‌دهند. مامعتقدیم که برای پاکسازی واقعی باید آنچنان نهادی بوجودآوردکه به‌احوال و پیشینه افراد آشنائی داشته‌باشد، مناسبات، ارتباطات و پیوندهارا درگذشته وحال بشناسد، تابتواند نظر صائب دهد وسره ازناسره بازشناسد.

دونفرنماینده نخست‌وزیری که به‌عضویت کمیته‌پاکسازی‌منصوب میشوند، چه آشنائی با احوال مدیران‌وکارمندان‌فلان‌وزارتخانه، اداره ومؤسسه دارند؟ اینان‌باید سر دراوراق مرده پرونده‌هافرو برند، که تقریبا هیچ حقیقتی را بازگو نمیکنند، زیرا نه‌ساواك آنقدر ابله‌وساده‌لوح بوده که‌مهر ونشان خود را درپرونده این یا آن‌مدیر وصاحب‌جاه‌باقی گذارد، ونه‌ارتباط نزدیك بارژیم در همه موارد ودر مورد همه‌کس در پرونده ها بازتاب دارد، واما سه نفرکارمند، که به تشخیص وزیر مربوطه عضوکمیته پاکسازی خواهند شد، قطعا مورد اعتماد قاطبه‌کارمندان‌نخواهند بود،زیرا درمورد پیشینه برخی ازوزیران ومعاونان‌وزارتخانه‌ها، هم‌اکنون بسیارحرف است.

مگر وزیر پیشین دارائی و امور اقتصادی ماههای طولانی‌در برابر تقاضای مصرانه کارمندان به‌پاکسازی‌بی‌اعتنانماندومدیران ومعاون طاغوتی رابا پافشاری‌تمام بر سرکار نگاه نداشت؟ مگردر برخی از وزارتخانه‌های دیگر هنوز عالیترین مقامات‌دراختیار عناصر طاغوتی نیست؟چه کسانی تاکنون ازاینان حمایت کرده‌اند؟ آیا اگروزیران مربوطه مایل به ابقاء آنها وهمکاری با آنها نبودند، ممکن بود این افراد بتوانند مقامات دوران طاغوت‌را همچنان حفظ کنند؟

چگونه بود که مدیران بانکهای ملی‌شده، باکمی‌پس‌و پیش‌شدن، از میان همانهائی انتخاب شدند که در دوران طاغوت هم‌مدیر بودند؟چگونه بودکه در۱۱ ماه‌گذشته‌درهیچیك از وزارتخانه‌ها ومؤسسات‌تصفیه جدی انجام نشد؟

توجه باین‌واقعیات تلخ‌است که ترکیب کمیته‌های پاکسازی ... نارضایتی‌وآزردگی‌عناصر صالح‌شده وآنها امیدندارند که زیرنظر چنین کمیته‌ای پاکسازی واقعی انجام‌شود.

ماعقیده‌داریم که منتخبین وزیرمربوطه نیستند که صلاحیت پاکسازی دارند، بلکه منتخبین کارمندان وزارتخانه، اداره و مؤسسه مربوطه هستندکه رؤسا و همکاران‌خود را خوب‌می‌شناسند، سوابق نیك وسوءآنان رابیاد دارند، به‌مکانیسم ترقی‌وترفیع آنها، پیوندها وارتباطاتشان با عوامل موثر رژیم‌پیشین، آگاهند ومیتوانند به‌صحتی قضاوت‌کنند، عا... ك را بیرون ا... تمام

خبرگزاریهای امپریالیستی، منبع خبری صداوسیمای جمهوری اسلامی ایران!

ایرانیان دوستدار اخبارسالیان دراز محکوم بودند ازروزنامه‌های اطلاعات وکیهان و آیندگان و مجلات مبتذل‌و رادیو و تلویزیون پیوسته همان چیزی را بخوانند و بشنوند وببینند که دستگاه های خبری امپریالیسم تدارك میدید: یونایتدپرس ، آسوشیتدپرس ، (ازامریکا)، رویتر (از انگلیس) ، فرانس پرس (ازفرانسه). اینها همان خبرگزاریهائی هستند که درمهمترین روزنامه ها و مراکز اطلاعاتی و خبری ما دستگاههای گیرنده‌ای کار گذاشته‌اند که ماهانه مبلغ هنگفتی هم بابت اجاره دریافت می‌کنند. البته بر طبق قرارداد!. خنده‌آوراست که تبلیغات جهان سرمایه داری را به خورد میلیونها ایرانی میدادند ومزدهم می‌گرفتند !

و تاسف‌بار این که پس از واژگون شدن رژیم جنایتکارشاه مخلوع این خبرگزاریها همچنان منبع اصلی اخبار صدا و سیمای جمهوری اسلامی ایران هستند ، بطوری که شنونده و بیننده «برنامه‌های خبری»، خودرا دررژیم گذشته می‌پندارد. معلوم نیست چرا مابايد حتی سخنان سفیر جمهوری اسلامی ایران درپاریس یامسکورا ازهمان کانال‌ها وبا همان هدفهابشنویم؟ چرابايدگفتار نمایندگان خودرادرهاوانایاسازمان ملل‌یادیگرجاها ازقول‌خبرگزاری‌های غربی گوش کنیم؟ این که امام خمینی ملت را از غرب‌زدگی برحذرمیدارند، آیاشامل‌کارکنان بخشهای خبری رادیوو تلویزیون نمیشود ؟

چرا از خبرگزاری پارس، که نیمقرن سابقه دارد و از بودجه کشور تاکنون میلیاردها تومان‌را بخود اختصاص‌داده است،استفاده نمیشود؟ چه شتابی داریم که‌خبرها را سریعتربگیریم، ولی تحریف شده ونادرست؟

کسانی که به خبرسازیها و تفسیرهای فریبنده بی‌بی‌سی یا صدای امریکا و صدای آلمان فدرال علاقه دارند، خود هرصبح و شب به‌این‌مراکز گوش می‌کنند و چون بیشتراین علاقمندان هم زبان انگلیسی می‌دانند شاید به برنامه‌های فارسی آنها هم چندان نیازی نداشته باشند.

ولی توده مردم شهر و روستا، که به‌خبرهای انقلاب کشور خود علاقه‌مندند و خوشبختانه درپرتو انقلاب پایدار خلق روز به‌روز بر تعدادشان افزوده می‌شود، چه گناهی کرده‌اند که باید بطور مکرر دنیا را از چشم خبرگزاری‌های امپریالیستی ببینند؟

نمونهٔ این دست خبرپراکنی‌ها اخباری‌است که در زمینه‌روی‌دادهای افغانستان پخش شده و می‌شود. شما حتی‌یك‌خبر ازکابل نمی‌شنوید که ازمنبع همان خبرگزاریهای امپریالیستی نباشد؟

این وضع بهیچ‌رو در شان جمهوری اسلامی ایران نیست، بخصوص اگر در نظر بگیریم برادران افغانی ما، که‌فارسی زبان هم هستند، وقتی اخبار کشورخود را از فرستنده‌های‌ما بشنوند، درباره ما چگونه قضاوت خواهند کرد؟ آیا این رسم همسایگی و همزبانی است؟ بگذارید مردم ایران حرف آنها را هم بشنوند و فکر و نظر میلیونها ایرانی بازیچه و دستاویز خبرگزاریهای غربی، که همانا صدای سرمایه‌داران و مستکبران جهانی است، قرار نگیرند.

همه باهم درجبهه نبرد اصلی...

بقیه ازصفحه ۱

آمریکا مارا تهدید به‌محاصره اقتصادی میکند واگروضع بین‌المللی ونیروهای ضدامپریالیستی جهانی باو امکان میدادند ، لحظه‌ای درایجاد فلج‌اقتصادی درایران ، درایجاد قحطی وقتل میلیونها مردوزن وکودك ازگرسنگی تردید نمیکرد .

آمریکا دائماً وبدون وقفه میکوشد اجاق ضدانقلاب را در ایران فروزان نگاهدارد ، تاشاید روزی بتواند آنراشعله‌ورسازد.

تمام‌عوامل آمریکا، به تشویق وتحریك‌این «شیطان‌بزرك»، درچهارگوشه‌کشورما دست‌اندرکارند. درتیرهشوزضدانقلاب‌ازپای درنیامده است وهرروزحادثه نوینی میافریند، درکردستان دستهای آشکاروپنهان آمریکا شب‌وروز درکارند تامذاکرات صلح درباره احقاق حقوق حقه خلق‌کرد به بن‌بست‌کشیده شود. دربلوچستان عوامل خارجی وداخلی آمریکا درصدد آتش افروزیند. آمریکا در صدد است با سوءاستفاده ازمشکلاتی‌که انقلاب‌ما، مانند هرانقلاب دیگری، درپی‌داشته است، با ایجادتفرقه ونفاق درنیروهای‌انقلابی، ازطریق ایجاد وتشدید اختلافات مذهبی وقومی، با ایجادکانونهای تشنج وجنگهای برادرکشی، انقلاب مارا ازدرون منفجرکند.

دشمن اصلی‌ما آمریکاست. مایا این دشمن سفاك وتوطئه‌گر را مجبورخواهیم‌کردکه چشم طمع بهیچی خودرا ازایران‌مابردارد ویا اوانقلاب مارا به شکست خواهدکشاند وسیطره جهنمی خودرا دوباره برقرارخواهدکرد

مابرای طرد امپریالیسم آمریکا، ریشه‌کن ساختن‌نفوذآن درایران، وادارکردن اوبه‌قبول‌واقعیت‌انقلاب ایران، مجبورکردن اوبه شناخت استقلال وحاکمیت ملی‌کشورمان، یك‌راه، یك وسیله، یك‌چاره بیشترنداریم، **بسیج تمام نیروها در جبهه نبرد با امپریالیسم آمریکا، ایجاد وحدت‌کلمه، تشکیل جبهه واحد خلق برای مقابله پیروزمندانه با امپریالیسم آمریکا.** ما ازاین راه وبدین وسیله میتوانیم بردشمن غدارپیروز شویم.

دشمن اصلی‌ما آمریکا است. این‌روزها (غیرازنیروهای‌علناً ضدانقلابی) همه این‌را میگویند، ولی همه‌بدان عمل‌نمیکنند.این گروه‌یاآن‌گروه، این‌روزنامه یاآن‌روزنامه، این‌شخص‌یاآن‌شخص، گوئی بدنبال بهانه میگردند، تاافکار عمومی را از دشمن اصلی، متوجه «دشمن» مفروضی کنندکه خود میتراشند. **آگاهانه یا ناخودآگاه، ازروی غرض یاازروی جهل، هرعملی، هر نوشته‌ای، هرسخنی‌که توجه مردم‌را به‌سوی دیگری غیر از قطب مبارزه اصلی ـ امپریالیسم آمریکاـمنحرف‌کند، کمك به‌دشمن اصلی، کمك به‌ضدانقلاب است.**

خط‌امام مشخص است: دشمن اصلی‌ما آمریکا است. تمام گرفتاریهای ما از اوست. جبهه‌اصلی نبرد، جبهه‌نبردباامپریالیسم آمریکا است. پیروزی دراین جبهه، یعنی پیروزی در تمام دیگر جبهات فرعی ـ یعنی پیروزی تام‌وتمام انقلاب. انحراف **از خط مشخص‌امام**، گمراهی است. بهرنام وزیرهرپوششی‌باشد، گمراهی است، کمکی است به‌امپریالیسم غدار آمریکا ـ کمکی است به ضدانقلاب.

هرکس واقعاً وباطناً خواستار پیروزی انقلاب ما است، لحظه‌ای نباید فراموش‌کندکه دشمن اصلی و سرسخت انقلاب ما امپریالیسم آمریکا است. لحظه‌ای نباید قطب مبارزه را گم‌کند، درهیچ شرایطی نباید باعملی، نوشته‌ای، سخنی، توجه دیگران را از قطب مبارزه منحرف کند.

مااگر قطب مبارزه راگم نکنیم وهمه باهم در جبهه اصلی نبرد برزمیم، میتوانیم برامپریالیسم آمریکا غلبه کنیم. ماحق نداریم قطب مبارزه راگم‌کنیم. مابايد برامپریالیسم آمریکا غلبه‌کنیم. ما ـ همه باهمـ برامپریالیسم آمریکا غلبه خواهیم‌کرد.

دنباله پیام ببرك کارمل...

بقیه ازصفحه ۱

استقلال وحاکمیت‌واقعی‌آن نه‌تنها وظیفه‌مقدس‌حزب و دولت‌انقلابی ما، بلکه وظیفه‌مقدس تمام خلق افغانستان است.

هموطنان، دوستان و رفقای قهرمان! ما با نیات‌پاك و میهن‌پرستانه مجددا پرچم جنگ مقدس مردمی، پرچم انقلاب کبیرماه آوریل را بلند کرده‌ایم: جنگ مقدس ما جنگ کبیر و عادلانهٔ خلق افغانستان بخاطر عدالت واقعا دموکراتیك، بخاطر محترم شمردن دین‌مبین‌اسلام و احترام‌به سنن‌قومی و مردمی و ملی وبه خاطر اجرای اهداف انقلاب پرافتخار ماه‌آوریل و گسترش آن و بخاطر صلح و آزادی واستقلال و دموکراسی و ترقی و رفاه و برابری و برادری و عدالت وسعادت کلیه ملل برادرافغانستان است. این جنگ ما برای امر برحقی است.

هموطنان عزیز! هرجا که باشید با مساعی متحد، بادلیری و فداکاری برضدـ دشمنان داخلی‌وخارجی‌ـ دشمنان وجدان و افتخار ملی و میهنی مبارزه‌کنید وباشجاعت و ازخودگذشتگی از حزب مبارز و شورای‌انقلاب‌مدافعه نمائید.

هموطنان! به‌پیش‌در راه نابودی کامل غاصبان و افراد بی‌نام و نشان‌و بهره‌کشان و زیانکاران!

مرك بر ستمگران خون‌آشام ـ نادرها و امین‌ها!

مرگ بر ارتجاع سیاه و امپریالیسم آزمند!

دوستان و رفقا! در زیر پرچم انقلاب کبیر ماه‌آوریل، به‌پیش در راه وحدت‌کامل تمامی نیروهای ملی و مترقی، به‌پیش‌به سوی پیروزی‌قطعی انقلاب‌ملی و دموکراتیك، ضدفئودالی و ضدـ امپریالیستی، در راه ایجاد افغانستان جدید پرافتخار و آزاد و مستقل. دشمنان خون‌آشام آزادی و استقلال ما به هروسیله‌ای که متشبث شوند، پیروزی از آن خلق ما خواهد بود!

دانش آموزان خواستار ادامه افشاگری‌ها شدند

بقیه ازصفحه ۱

مرگ بر کارتر و امپریالیسم آمریکا

درود بر خمینی

در ساعت ۱۲٫۳۰ به همت ۲ تن از معلمین، گروه دیگری از دانش‌آموزان مصمم از دبستان **شهید عراقی‌از کیاشهر دولت‌آباد (شهرری)** به‌منظورابراز همبستگی و پشتیبانی از دانشجویان خط امام به‌جلوی‌لانهٔ جاسوسی‌آمریکا آمدند.

این دانش‌آموزان با بدنهای نحیف، لباسهایی کهنه ولی‌تمیز بانك برمی‌آوردند:

دانشجوی خط امام، افشاءکن، افشاءکن، توطئه آمریکا، خنثی کن، خنثی‌کن

مرك بر کارتر، درود برخمینی.

صف این جوانان پرشورجویبار دیگری است که به شعل عظیم زنان و مردان غیور این مملکت، به صف کارگران،دهقانان دانش‌جویان و روحانیون مبارز می‌پیوندد.

شعلی که با نهیب امواج پرخروشش بانك برمی‌داردکه:

دانشجوی خط‌امام، افشاء کن، افشاءکن!

آخرین و باشکوهترین رامپیمائی همبستگی با دانشجویان مسلمان‌پیروخط امام، عصردیروز متعلق به «جنبش دانشجویان مسلمان» بود که در یك رامپیمائی بزرك با شرکت گروه کثیری از دانشجویان برخی از دانشگاهها، نمونه‌ای مصمم از مبارزه خلق ا... صفوف منظم و با شعارهای قاطع خود خواستار ادامه افشاگری دانشجویان مسلمان پیرو خط‌امام بودند.

بر روی یکی از تراکت‌ها نوشته شده بود: **سیاست‌های محافظه‌کارانه‌و سازشکارانه‌عناصر لیبرال رشد ضدانقلاب‌را تسریع کرد- محاکمه جاسوسان‌امریکائی تداوم وحدت خلق قهرمان است.**

همچنین بر روی تراکتی متعلق به دانش‌آموزان هوادار جنبش مسلمانان مبارز تهران میخوانیم: **لیبرالیسم، فئودالیسم، ارتجاع، حامی امپریالیسم.** همچنین دانش‌جویان مسلمان دانشگاه ملی متعلق به «جنبش دانشجویان مسلمان» با درك ضرورت حاد انقلاب، که اتحاد همه نیروهای ضدامپریالیست در یك‌جبهه‌متحد ضدامپریالیستی برای مبارزه و مقابله با توطئه‌های امپریالیستی است شعار بسیار مهمی‌را بر روی یك تراکت حمل میکردند که، عبارت بود از:

جبهه واحد ضد استبداد، استعمار، استثمار برهبری امام خمینی بر علیه امپریالیسم و ارتجاع.

تظاهرکنندگان در ضمن رامپیمائی با دادن شعارها و سرودهای‌انقلابی‌هرگونه‌حرکت سازش‌کارانه را محکوم و مبارزه پیگیر برعلیه ارتجاع که تضمین پیروزی انقلاب است، خواستار بودند. شعارهای دانشجویان عبارت بودند بر توا

ـ ارتجاع ،ارتجاع،دشمن خلق مائی، حامی امریکائی، مرك برتو!

ـ اسناد جاسوسخانه افشاء باید گردد، عوامل امریکا رسوا باید گردد!

ـ خلق ما میرزمد، سازشکار می‌لرزد!

ـ سیاست گام به گام، در رابطه با سیا، افشاء باید گردد. عناصر سازشکار از شورای‌انقلاب اخراج باید گردد

در پایان یکی از دانشجویان قطعنامه‌ای را قرائت کرد که، جاسوس‌خانه را خود افشاء کنند و قضاوت را به‌ملت ستمدیدهٔ ایران‌و دادگاههای انقلاب واگذار نمایند.

ـ مقامات مسئول نسبت به سازماندهی ارتش ۲۰ میلیونی خلق اقدام کنند و از هرگونه تعلل و اتلاف وقت جلوگیری نمایند.

ـ مقامات مسئول باید برای تقویت اصولی جبههٔ خلق دربرابر امپریالیسم در نفی هرگونه مناسبات فئودالی و مالکانه وسرمایه‌داری اقدام قاطع به‌عمل‌آورند

تظاهرکنندگان درترکیه مورد حمله پلیس قرارگرفتند

در روزهای ۴و۵ دیماه بمناسبت سالگرد تظاهرات خونین عید نوئل درسال‌گذشته، درایالات شرقی ترکیه، که منجر به اعلام حکومت‌نظامی درنوزده ایالت این‌کشورشد، درآنکارا واستانبول تظاهراتی برپاگردید.

تظاهرکنندگان مورد تهاجم افراد پلیس مسلح وارتشیان قرارگرفتند. طبق اخبارخبرگزاریها دراین زدوخوردها درآنکارا پنج‌نفرکشته‌وحداقل ۳۴ نفرزخمی‌ودراستانبول دونفرکشته‌وعده‌ای مجروح شدند.

افراد پلیس و نظامیان صدها تن از تظاهرکنندگان را بازداشت‌ومورد بازجوئی‌قراردادند. فرماندارنظامی آنکاراسازمان

سازمان آزادیبخش فلسطین ازانقلاب ایران پشتیبانی میکند

سازمان آزادیبخش فلسطین‌حمایت‌کامل خود را ازایران در ارتباط بابحران‌کنونی روابط ایران باآمریکا اعلام داشت . این سازمان اعلام نمودکه هرگونه حمله از جانب آمریکا علیه ایران رابعنوان حمله‌ای علیه‌کشورهای عربی تلقی خواهد کرد. عبدالحسن ابومیزر ، سخنگوی سازمان آزادیبخش فلسطین در مصاحبه‌ای باخبرنگار روزنامه‌کویتی‌الرای‌العام اظهار داشت‌که ما حمله به‌ایران را حمله به‌جهان عرب میدانیم . مادر سازمان آزادیبخش‌فلسطین‌بارهااعلام کرده‌ایم‌که‌در مبارزه‌علیه امپریالیسم وصهیونیسم باایران درجبهه واحدی قرار داریم .

آمریکا کشور بیعدالتی اجتماعی و عاری ازآزادی

روز هفتم دیماه در ایالات نیویورك، شیکاگو، فیلادلفیا و کارولینای‌شمالی وآلاباما صدها نفرازاهالی این‌ایالات‌درخیابانها، زیرشعارهای: «به سرکوبیهای سیاسی پایان دهید»، «زندانیان سیاسی را آزادکنید»، «ماخواهان عدالت هستیم» تظاهراتی‌برپا کردند. تظاهرکنندگان شعار میدادندکه ایالات متحده آمریکا کشوریست‌که درآن آزادی وجود ندارد ودچاربی‌عدالتی اجتماعی است. چارلین میچل، یکی ازرهبران اتحاد ملی‌علیه سرکوبیهای سیاسی ونژادی اظهارداشت‌که مبارزان در راه حقوق مدنی‌وسایر زندانیان سیاسی درمحکومیت بسرمیبرند. وی افزودکه درسال ۱۹۷۹ میلیون‌ها نفرآمریکائی امیدواربودند که عدالت در این کشوراستقرارياید.

خط «گام به‌گام» با سرسختی...

بقیه ازصفحه ۱

جمله‌ای میتوان یافت که درهمین مصاحبه اظهارداشته‌اند. آقای بازرگان چنین میگوید:

«... من همیشه معتقد بوده‌ام که دودشمن ما، یکی استبداد است ودیگری استعمار ویا استیلای خارجی . وقتی ایندورا پهلوی هم قرار دهیم، استبداد مهمتر است. استعمار یك پدیده جدید است، اما استبداد ریشه ۲۵۰۰ ساله دارد واستعمار ازطریق استبداد است‌که میتواند نفوذ کند... من همیشه معتقد بوده وهستم که استبداد چون یك پدیده داخلی است ومربوط بما، این اساس وریشه است. مااگر استبداد راازبین بردیم مثل اینست‌که دست وپای استعماررا قطع کرده‌ایم...»

پس به‌نظر آقای بازرگان استبداد دشمنی مهمتر از استعمار است، استعمار دشمن اصلی نیست، استبداد دشمن اصلی است، استعمار ازطریق استبداد میتواند نفوذ کند و اگر استبداد ازبین رفت، راه نفوذ استعمارهم قطع میشود، استبداد یك پدیده داخلی ومربوط بماست وازخارج بما تحمیل نشده (این مابودیم که کودتای نظامی ۲۸ مردادرا انجام دادیم نه سازمان «سیا»ی امریکا!) ، استبداد اساس وریشه است واگر این ریشه کنده شود، استعمار خودبخود خشك میشود، باازبین رفتن استبداد، دست وپای استعمار قطع میشود ودیگر نمیتواند راه برود. (بیچاره استعمارا)

اگریك چنین نظری راقبول کنیم، یعنی استعمار (امپریالیسم) رادشمن اصلی ندانیم واستبدادرا (که گویا داخلی ومربوط بماست) دشمن اصلی بدانیم، آنگاه میتوانیم قبول‌کنیم‌که «شاه سلطنت کند نه حکومت» ، چون درچنین حالتی دیگر استبداد نیست واگر خیلی «انقلابی» باشیم، «مشروطیت بدون شاه» رابخواهیم واگر «کمتر انقلابی» باشیم، نوعی حکومت بختیاررا بپذیریم ، چونکه درتمام این حالات استبداد، که «ریشه و اساس است»، ازبین رفته است.

اگر چنین نظری را قبول کنیم، آنگاه روش ما هم نسبت به امپریالیسم (استعمار) چنان خواهد بود که بمدت ۸ماه «دولت موقت» داشت.

اما نظرما چنین نیست. نظرما منطبق بر «خط امام» است ونه منطبق بر «خط گام به‌گام». نظرما اینست که دشمن اصلی امپریالیسم، بسرکردگی امپریالیسم آمریکا است، اساس وریشه «تمام گرفتاریهای ماازآمریکاست» (امام خمینی)، امپریالیسم است که انقلاب مشروطیت مارا بشکست کشاند ورضاخان وسپس محمدرضارا بر کرسی قدرت مطلقه ایران نشاند وامپریالیسم (استعمار) غیر از استبداد راههای نفوذ دیگری نیز دارد، ازجمله راه برگماری بختیارهای «غیرمستبد» ، راه «مشروطیت بدون شاه»، راه حکومت بورژوازی سازشکار، که چون استبدادرا «ریشه واساس» میداند، به سقوط آن بسنده میکند واز تعمیق انقلاب برای ریشه‌کن کردن تسلط امپریالیسم و بسود مستضعفین بیم دارد ولذا بقای خودرا درترمزکردن انقلاب ازیکسو ودرآشتی باامپریالیسم ازسوی دیگر میبیند.

بدینسان امپریالیسم (استعمار) بغیراز استبداد دست نشانده، منافذ دیگری نیز برای نفوذ میشناسد، ازجمله منفذ «خط گام بگام» وچون امپریالیسم ازاین منفذ وارد شد، آنگاه راه هم برای تحدید وهم برای تهدید دموکراسی، که بورژوازی لیبرال خودرا طرفدارآن میداند، گشوده میشود، راه برای گرفتن حکومت ازدست بورژوازی لیبرال وتحویل‌آن به بورژوازی وابسته هموار میشود .

ضمناً ناگفته نگذاریم‌که مفهوم دموکراسی درقاموس بورژوازی لیبرال محدود به حدود آزادی برای بورژوازی است. بهمین دلیل نیزآقای بازرگان، پس ازواژگون شدن استبداد، گفت وتکرار کردکه قانون استبدادی منع فعالیت حزب توده ایران کماکان بقوت خودش باقی است

www.iran-archive.com

۳۰ هزار ساکن افسریه: آب هم نداریم...

زندگی به سبک «تمدن بزرگ!» در افسریه: اتاقی از خشت که ۶ نفر در آن زندگی می‌کنند.

نگاه کنید! این خیابانهای پر از گل ماست. نه آب داریم، نه تلفن. برق خیلی ضعیف است. اگر نصف شب یکی مریض شود ...

در تنها مدرسه افسریه ۱۲۰۰ دانش‌آموز درس می‌خوانند، در هر کلاس ۷۰ نفر.

مردم افسریه، که در سیاه‌ترین روزهای دیکتاتوری رژیم شاه مخلوع، در کنار مردم محروم خارج از محدوده، با چنگ و دندان با رژیم خائن جنگیدند، اکنون در شرایط سخت و بدور از هر گونه امکانات شهری و رفاهی زندگی میکنند.

اغلب خانه‌ها آب ندارد. تنها چند خیابان از صدها خیابان افسریه آسفالت است. برای هزاران محصل، تنها یك مدرسه راهنمائی و دو دبستان وجود دارد. دو درمانگاه افسریه باید هر روزه جوابگوی صدها بیمار باشند. درجنوب شرق تهران، در جوار اتوبان هجرت، کمی پائین‌تر از آپارتمان‌های منظم ارتش و در کنار اسکلت‌های فلزی نیم‌ساخته نیروی هوائی، نزدیك ۲۰ هزار نفر زندگی می‌کنند، که اغلب آنها کارگر هستند.

گشتی در محله می‌زنیم. از خیابان‌های گل‌آلود می‌گذریم و انبوه خانه‌های بی‌قواره را، که اغلب شبانه ساخته شده‌اند، پشت سر می‌گذاریم. در خرابه‌ای چند بچه در خاك بازی‌میکنند و در جلوی در یکی از خانه‌ها چند زن مشغول صحبت کردن هستند. جلو می‌رویم و پای درددل آنها می‌نشینیم.

یکی از آنها، که‌خود را اعظم معرفی می‌کند، به ما می‌گوید:

«ما شش نفر هستیم که در دوتا اطاق زندگی می‌کنیم. شوهرم کارگر جنرال موتور است. ما الان نزدیك به ۱۶ سال است که اینجا زندگی میکنیم.»

او درحالیکه خیابان گل‌آلود را به ما نشان می‌داد، ادامه می‌دهد:

«وضع ما همین است که می‌بینید. این خیابان ماست. نه آب داریم، نه تلفن. برق اینجا هم خیلی ضعیف است. گاهی تا دو روز اصلا برق نداریم. اینجا یك درمانگاه دولتی دارد، که آنهم آزمایشگاه کافی ندارد و یك درمانگاه خصوصی هم هست، که‌خیلی گران است. خدای نکرده اگر نصف شب یکی از ماناخوش شود، دستمان به هیچجا بند نیست. حتی یك تلفن هم نداریم که از کسی کمك بگیریم. در تمام افسریه فقط دوتا تلفن عمومی است که آنها هم اکثرا خراب‌هستند.»

هنوز گفتگوی ما تمام نشده بود، که‌زنی‌حرفمان‌را می‌برد و ازما می‌خواهد که از خانه‌اش دیدن کنیم. اوشروع به‌گفتن می‌کند:

«ما پنج خانوار هستیم که در یك‌خانه زندگی می‌کنیم. ۲۳ نفریم و ۱۴ تا بچه داریم.»

بعد مارا به خانه‌ای هدایت می‌کند، درگوشه حیاط حوضچه کوچکی قرار دارد که لباس و ظرف‌ها را در آن می‌شویند و در کنار آن چند دیگ و بشقاب روی هم چیده شده و روی یك بند لباس‌ها پهن است. در پشت‌شیشه عرق‌کرده اطاق، کودك خردسالی گریه‌کنان ایستاده‌است. چند زن‌دیگر وقوجی از بچه‌ها در حیاط می‌لولند. یکی از زنان، درحالیکه زن دیگری را نشان میدهد، به مامیگوید:

«ما چهار نفر عروس‌های این‌خانم هستیم. ما اینجا نه آب داریم و نه حتی یك آشپزخانه. هرکدام از ما یك اطاق داریم که هرکار داشته باشیم باید همانجا انجام دهیم.»

وارد یکی از اطاقهای خانه می‌شویم. در گوشه اطاق چند دست رختخواب روی هم چیده شده و کنار آن یك کند لباس قرار دارد. در وسط‌اطاق، یك چراغ گردسوز، قابلمه‌ای قرار دارد. روی زمین یك سفره نیمه باز پهن‌است و در کنار آن پیرزنی نشسته. یکی‌از زنان چنین ادامه می‌دهد:

«این تمام وضع ماست. نه جائی برای خوراك‌پزی، نه جائی برای‌میهمان. هیچ چیز نمانداریم.»

۷۰ نفر در یك کلاس

از آنها خداحافظی می‌کنیم و به کوچه‌های گل‌آلود برمیگردیم. باچند دانش آموز کیف و کتاب بدست، که از مدرسه باز میگردند، سر صحبت را باز میکنیم و از وضع مدرسه‌شان سئوال میکنیم. یکی از آنها، که علی ذوالفقاری نام دارد، میگوید:

«ما اینجا فقط یك مدرسه راهنمائی داریم، که حدود ۱۲۰۰ دانش آموز دارد. کلاس ما ۷۰ نفری است و روی هرنیمکت ۵ نفر می‌نشینیم. تازه‌بعضی‌ها روی زمین می‌نشینند. از اول سال تا حالا دبیر علوم برایمان نفرستاده‌اند. بعضی از بچه‌های دبستانی برای مدرسه به قصر فیروزه‌میروند، چون‌مدرسه‌های افسریه جا ندارد. آنها را با اتوبوس می‌برند و می‌آورند.»

یکی دیگر از آنها به‌نام مهدی‌والی در مورد امکانات تفریحی بچه‌ها می‌گوید:

«در تمام افسریه یك زمین بازی برای بچه‌ها وجود ندارد. تابستان‌ها در خیابانها بازی می‌کنیم، ولی زمستانها پر از گل هستند، حتی نمی‌توانیم ازخانه بیرون بیائیم. در مدرسه ما یك کتابخانه کوچك دارد، که آنهم هیچوقت کتاب خوب در آن باقی نمی‌ماند.»

او درباره وضع حمام‌های افسریه می‌گوید:

«اینجا فقط سه‌تا حمام است. باید ساعتها بنشینیم تا نوبتمان بشود. تازه گاهی اتفاق می‌افتد که که وسط کار آب قطع می‌شود و باید چرك مرده بیرون بیائیم.»

ازآنها جدا می‌شویم و وارد یك خانه نیم‌ساخته می‌شویم. در کنار در، یك چرخ دستی که مقداری سبزی‌روی آن چیده شده، قرار دارد. در گوشه یك اطاق بدون در و پنجره، دوبشکه بزرك پر از آب و مقداری آجر و چند کیسه گچ قرار دارد. یکی از اطاقها را، که دیوارهای آن کاه‌گلی است، با چند گلیم و پتوی پاره کوچك فرش کرده‌اند و در وسط اطاق یك کرسی قرار دارد، که دوبچه کوچك روی آن‌مشغول بازی هستند. گوشه‌ای را یك تیغه کشیده‌اند و تبدیل‌به آشپزخانه کرده‌اند و یك قفسه کوچك و یك چراغ سه‌فتیله درآن‌قرار دارد. زنی که مشغول آشپزی است و اسمش لیلی خسروی است، به مامی‌گوید:

«من و شوهرم و چهار بچه‌ام دراینجا زندگی می‌کنیم. شوهرم با چرخ دستی روزها سبزی می‌فروشد و الان هم‌رفته میدان که سبزی بیاورد. چند سال‌پیش ما در سبزوار بودیم. شوهرم‌اندوخته‌ای داشت. باآن به‌اینجا آمدیم و مقداری هم قرض کردیم و این خانه را تااینجا ساختیم. حالا هم پول نداریم که آنرا تمام کنیم و الان نزدیك به دوسال‌است که همینطور رهایش کرده‌ایم.» او ادامه می‌دهد: «ما اینجا حتی آب انبار هم نداریم. روزها از شیر فشاری آب‌می‌آوریم و در این بشکه‌ها می‌ریزیم. لباسهایمان را هم همانجا می‌شوئیم. شوهرم به زحمت خرج خانه‌مان را در می‌آورد. شبها گاهی گرسنه می‌خوابیم.»

این‌ها که خواندید، صحنه کوتاهی بود از فیلم تلخی به نام محرومیت. فیلمی، که‌سازنده‌اش امپریالیسم‌ابلیسی امریکااست. میراثی‌از رژیم دست‌نشانده شاه مخلوع. انقلاب خلقی ایران باید این‌میراث را به‌گور بسپارد.

پیام امام خمینی بمناسبت میلاد مسیح درمسکو انتشار یافت

از جانب سفارت جمهوری اسلامی‌ایران درمسکو پیام امام خمینی رهبر انقلاب ایران، خطاب به مسیحیان جهان به‌زبانهای روسی وانگلیسی ترجمهٔ شد وبرای انتشار در اختیار رسانه‌های گروهی ورادیو وتلویزیون اتحاد شوروی‌قرار گرفت. متن‌این‌پیام همچنین به سفارتخانه های کشورهای خارجی مقیم مسکو ارسال گردید.

نخستین گام در راه فروپاشی نظام آموزشی ضد خلقی

دکتر باهنر، نماینده‌شورای‌انقلاب در وزارت آموزش و پرورش، اعلام‌کرد که طرح دولتی‌کردن مدارس‌خصوصی درکمیسیون فرهنگی شورای انقلاب مطرح است و قریبا به تصویب خواهد رسید. براساس این طرح باید از اول تیرماه آینده، مدارس خصوصی را دولت در دست گیرد، تا برای‌کلیه دانش‌آموزان، صرفنظر از تعلق خانوادگیشان، امکانات برابر و شرایط یکسان تحصیل، فراهم‌شود.

حزب توده ایران‌که خود ازهواداران دیرین دولتی‌کردن مدارس خصوصی بوده است، ازاین طرح استقبال میکند و انتظار دارد که شورای انقلاب هرچه زودتر این طرح را تصویب‌کند و همراه باجزئیات‌اجرائی آن درمعرض افکار عمومی قراردهد.

مدارس‌خصوصی سالیان‌دراز عرصهٔ سودجویی سرمایه‌دارانی بوده که‌بنام کمك به آموزش‌وفرهنگ‌کشور، آموزش‌وفرهنگ‌کشور را عرصهٔ‌غارتگری‌خود قرار داده‌اند. آنها از محدود بودن‌ظرفیت مدارس‌دولتی‌وخصلت‌نظام آموزشی‌ضدخلقی‌سوءاستفاده‌نموده‌وبادریافت شهریه‌های باورنکردنی ازفرزندان خانواده‌های متوسط‌وثروتمند، ساختمان‌های مجهز، کلاسهای درس وسیع وروشن وآفتابی، زمین ورزش، دبیران باتجربه وکارآزموده را به‌خدمت‌گرفته و با عرضهٔ خدمات اضافی مانند سرویس رفت‌وآمد، آموزش زبان خارجی، آموزش موسیقی وغیره، هم جیب خودرا انباشته و هم آموزش را درخدمت مستکبران قرار داده‌اند و بدینسان، ناهمسانی شرایط تحصیل وتعمیق وگسترش آموزش طبقاتی‌را موجب شده‌اند.

درمقایسه بااین مراکز مجهز آموزشی، ساختمانهای‌قدیمی، محروبه، کوچك، نیمه‌تمام به‌مدارس دولتی اختصاص دارد. کلاسها تنگ‌وبی‌نور، سقفها فرونشسته‌ودیوارها ترك‌خورده است. این‌مدارس کلیه وسایل ضرور رافاقدند تادوماه ازآغاز برودت، هنوزبخاری نفتی کلاس‌خاموش است وانگشتان یخ‌زده کودکان بابخار دهانشان گرم‌میشود. دراین‌مدارس‌نه‌اززمین ورزش خبری است ونه‌ازعرضهٔ خدمات. کلاس‌درس یکنواخت وملال‌آور ودرسطحی نازل‌است، زیرا آموزگاران ودبیران مجرب، اکثراً رغبت تدریس درمدارس‌جنوب شهررا ندارند. رفت‌وآمد مشکل، مدرسه نامجهز، دانش آموزان فقیرومحیط‌غمزده‌وعاری‌ازشادیهای‌کودکانه‌است. اکثردانش‌آموزان جنوب‌شهر، ویژه‌پسران، کارمیکنندوساعات فراغت‌ازتحصیل رابرای کمك‌به‌خرج خانواده وتامین‌هزینه تحصیل خود، درمیدانهای میوه وتره‌بار، کمك‌دست هستند ویادرمعابر سیگار وآدامس ولبوو باقلا می‌فروشند.

بایداین دودنیای متضاد را، که یکی‌با آموزشی بی‌رمق و ملال‌آور، فرزندان رنج‌وکاربجامعه تحویل میدهد ودیگری‌باعرضهٔ آموزش توأم بافراغت‌وناز، کادربالائی یك‌جامعه‌طبقاتی رادرآغوش می‌پرورد، هرچه زودتردرهم‌کوفت ویك‌نظام آموزشی عادلانه، در خورانقلاب بزرگ‌ما، که برای همه کودکان‌کشورامکانات برابر ایجادکند، بوجود آورد، تابگفتهٔ دکترباهنر، کودکان جنوب‌شهر و مناطق‌کم درآمدنشین درمدارس وسیع و دارای تجهیزات پیشرفته تحصیل‌کنند.

دولتی کردن مدارس خصوصی را باید نخستین گام در راه فروپاشی نظام آموزشی ضدخلقی تلقی‌کرد.

کاخ بیداد را زین کنیم
خانهٔ حزب را کنیم آباد

رفقای حزبی، هواداران،
دوستان حزب و هموطنان!

ما میخواهیم همراه شما وبه‌کمك شما جشن چهلمین‌سالگرد تأسیس حزب تودهٔ ایران را درخانهٔ حزب برگزارکنیم. برای خریدن وبناساختن خانهٔ حزب به‌کمك مالی شما نیازمندیم. باکمك خود دراین جنبش همبستگی وخلقی شرکت‌کنید.

کمك مالی خودرا به‌نام رضاشلتوکی، شماره بانکی ۸۶۸، بانك تهران، شعبه ایرانشهر شمالی بپردازید.

توجه: ۱) پرداخت پول، باذکر مشخصات فوق، به تمام شعبه‌های بانك‌تهران ممکن است. ۲) ازکمك‌کنندگان خواهشمندیم فتوکپی فیش بانکی را به آدرس‌دبیرخانه‌کمیته مرکزی: تهران، خیابان ۱۶ آذر، شماره ۶۸ ارسال دارند.

مبلغ ۱۰۰۰ ریال همراه یادداشت زیر برای ما ارسال شده است:

«نمیدانم از کجا شروع کنم. میخواستم بگویم این پول ناقابل را برای خانهٔ حزب پرداخت نمودم. هیچوقت فکر نمیکردم روزی آرزو کنم آدم پولداری بشوم، ولی در این مورد بخصوص (خانهٔ حزب) آرزو می‌کنم ایکاش آنقدر پول داشتم که خانهٔ حزب را خریداری میکردم و آرزوی تمام رفقای عزیز را برمی‌آوردم. من یك کارمند ساده هستم و پدرم یك کارگر است، ولی سعی‌می‌کنم این مقدار پول را هرماه بپردازم.»

توصیه به‌رفقای حزبی، هواداران و دوستان‌درمورد اخباری که برای «مردم» می‌فرستند

بسیاری از رفقای حزبی وهواداران ودوستان حزب، در زمینه‌های گوناگون برای «مردم» خبر می‌فرستند، که موجب‌تشکر فراوان است.

«مردم» براساس اطمینان واعتمادی که «رفقا وهواداران و دوستان دارد، از این خبرها استفاده میکندو برای اطمینان به‌صحت اخبارهم، جزتکیه به اینکه فرستندگان اخبار وگزارشها مسئولیت خطیر خودرادراین‌زمینه بخوبی درك می‌کنند، امکان دیگری‌ندارد.

ولی متأسفانه تا کنون درچندین مورد معلوم شده که اخبار دریافتی دقیق‌نبوده است. ازآنجا که «مردم» روزنامه‌ای‌است‌مسئول‌و درمیان مردم صاحب نفوذ واعتبار است، وازآنجا که درشرایط بسیارحساس کنونی اخبار نادقیق ممکن است موجب سوءتفاهم‌شود ونتایج ناگواری‌ببارآورد ونیز به‌نفوذو اعتبارحزب لطمه بزند، از همهٔ رفقای حزبی‌وهواداران ودوستان خواهشمندیم که در کسب‌وتهیه خبر **نهایت دقت را مبذول دارند.**

با سپاس
«مردم»

چکسلواکی به‌تلاش‌خود برای‌قطع مسابقه‌تسلیحاتی و تحقق خلع‌سلاح واقعی ادامه میدهد

بوسلاوچنوپك، وزیرخارجه چکسلواکی، گفت که‌این کشور، که جزء جدائی‌ناپذیر سازمان پیمان‌ورشو است، همواره‌آماده‌است هرگونه پیشنهاد سازنده‌را موردبررسی قراردهد وباکسانی‌که جداً برای پایان‌دادن به‌مسابقه‌تسلیحاتی وخلع‌سلاح واقعی‌تلاش‌میکنند، همکاری‌کند. اوگفت‌که چکسلواکی، که درخاك خودهیچ‌گونه سلاح هسته‌ای ندارد، بانگرانی تلاش‌های آمریکا ومحافل‌ناتو‌میکری‌ناتو را درمورد اجرای طرحهای خطرناك مربوط به‌استقرار موشك‌های جدید هسته‌ای در اروپای غربی تعقیب میکنند. چنوپك گفت‌که چکسلواکی قاطعانه تلاش برای برهم‌زدن برابری نظامی دراروپا را محکوم میکند. چنوپك اضافه‌کرد که هیچ‌کشور یا گروه‌کشورها باندازهٔ کشورهای پیمان ورشو پیشنهادهای‌سازنده‌درموردتشنج‌زدائی وخلع‌سلاح مطرح نکرده است.

برای شهیدان حزب و جنبش

«مردم» درنظردارد عکسهای تمام‌مبارزانی‌را که‌دردوران‌سلطنت ننگین ومنفورخاندان پهلوی در راه‌آرمانهای ملی‌ومیهنی‌وانسانی خود [illegible]

ازهمه‌میهن‌دوستان‌وآزادی‌خواهان تقاضامیشود که هرعکسی از این مبارزان شهید دارند، به دفتر «مردم» مراجعه کنند.

نمایشگاه بیاد دکتر تقی ارانی رهبر زحمتکشان ایران

۱۶ بهمن، سالگرد شهادت دکتر تقی ارانی، رهبرزحمتکشان ایران است. بدین‌مناسبت قرار است نمایشگاهی بیاداین‌دانشمند انقلابی شهید ترتیب‌داده شود.

از همه کسانی‌که عکس یا اطلاعی درباره زندگی خصوصی‌و اجتماعی، درباره‌مبارزه‌ودستگیری و زندان وشهادت ارانی دارند، خواهشمند است که عکسها و اطلاعات‌خودرادراختیاردبیرخانهٔ کمیته‌مرکزی حزب تودهٔ ایران قرار دهند. موجب سپاس فراوان

شیوه کار نفاق افکنان در تظاهرات و اجتماعات مردم

«تا تمام کوششی که از جانب رهبری انقلاب ورهروان راستین خط امام خمینی میشود، تاجبهه اصلی نبردبا ضدانقلاب حتی یك لحظه فراموش نشود وشورمردم در نبرد باامپریالیسم جهانی، به‌سرکردگی امپریالیسم امریکا، ازمسیرواقعی خود منحرف نگردد، متاسفانه هنوزکسانی که اندیشه خام بازگشت به‌هفته‌ها ومساههای نسخست پس‌ازپیروزی انقلاب‌را درسردارند، ازتلاش بازنایستاده‌اندو بارخنه درگروهها ودستجات مختلف، زیر انواع پوششها، و ازجمله پوشش مذهبی، تلاش‌میکنند آب‌رفته رابه جوی‌بازگردانند. آنها برای این‌منظور درتظاهرات مختلف مردم تلاش‌میکنند نفاق‌افکنانه‌ترین شعارهارا در دهان مردم بیندازند.

در این میان ما به‌نقش مائوئیستهای مامور و معذور، که‌در کنار ساواکی‌ها وعناصر راست‌افراطی نقش‌خودرا بازی‌میکنند، کمبها نمیدهیم وازاین نظرباردیگر به‌دستجات مختلف، که در جریان تظاهرات گوناگون گاه‌ناآگاهانه اسیرنیرنگهای این‌دشمنان انقلاب می‌شوند، هشدارمیدهیم، باید این‌نفاق افکنان‌را بازشناخت،ماسك ازچهره‌شان برگرفت وازصف واحد ضدامپریالیستی خلق طردشان کرد.

پیش کشیدن شعارهای انحرافی، منحرف کردن صف‌تظاهرات، حمله به توزیع کنندگان اعلامیه‌های گروههای صادق ومومن به انقلاب، پخش اعلامیه‌های چاپ‌شده درمخفیگاههای ساواکیهای فراری وتهمت وافترا وقلب‌واقعیات زیر انواع ماسکها وازجمله ماسك دلسوزی برای انقلاب و دفاع ازاسلام ازجمله این‌نیرنگهاست.

گزارشی راکه میخوانید مربوط است به‌چندنمونه ازهمین تلاشها، که یکی‌ازخوانندگان «مردم» در جریان تشییع جنازه شهید استاد مفتح شاهدآن بوده است. همین گزارش نشان میدهدکه همانها که دستشان به خون شهدای انقلاب، وازجمله شهدای پس‌از پیروزی انقلاب، نظیر مطهری، قرنی، مفتح و... آلوده است، چگونه پس‌ازترور وزمینه سازی برای حمله به گروههای صادق انقلابی، بذری راکه خودشان افشانده‌اند، میخواهند دروکنند، غافل ازاینکه این شیوه‌عمل دیگر بی‌اثر ورسواتر ازآنست که بتواند برای موفقیت یورش ضدانقلاب زمینه فراهم کند.

خواننده «مردم» می‌نویسد:

«صبح روز ۲۹ آذرماه، درچهارراه مصدق ـ طالقانی، به‌راه‌پیمایانی پیوستم که بمناسبت‌شهادت‌استاد مفتح بطرف لانه جاسوسی آمریکا میرفتند. در ابتدای صفی قرار گرفتم که جلوآن پلاکاردی بااین‌مضمون‌حمل میشد، «مفتح یکی ازنمونه‌هائی است که شهادت را در عمل انتخاب کرد». این پلاکارد امضای حزب جمهوری اسلامی را داشت وجلوتر ازآن یك‌ماشین پژو سفید رنگ، که روی‌آن بلندگو نصب‌شده بود، حرکت‌میکرد. این اتومبیل سه‌سرنشین داشت که یکی‌ازآنها شعارهای تظاهرات را اعلام میکرد، تاجمعیت تکرار کند. تا ابتدای پل‌هوائی خیابان طالقانی، شعارها همه‌درجهت وحدت‌ومحکوم کردن آمریکا وترور استاد مفتح بود. اما دراین محل، ناگهان‌ازبلندگوی اتومبیل‌این‌شعاراعلام شد: «مرگ برسه‌مفسدین‌ـ توده‌ای وفدائی‌ومجاهدین»

این شعار متاسفانه مانند شعارهای دیگر از سوی‌جمعیت‌تکرارشد. بعداز چندشعارانقلابی‌وراستین، باردیگر شعارها به‌انحراف کشیده شد. منتهی اینبار بلندگوی اتومبیل نقش‌اصلی‌را نداشت، بلکه وسیله‌یك گروه‌متشکل که درردیفهای اول تظاهرکنندگان‌حرکت میکردند، باشدت هرچه تمام‌تر چندین‌بار تکرار شد. خوشبختانه اینبار این‌شعار ضدانقلابی و انحرافی با استقبال جمعیت روبرونشد وکارحتی به‌اعتراض ازسوی برخی‌ازشرکت‌کنندگان درتظاهرات کشید، که‌میخواهند انحراف ایجادکنند. پیرمردی که در صف اول حرکت میکرد، ناگهان باصدای بلند خطاب به‌جمعیت، که به شعارهای انحرافی اعتراض داشتند، گفت:

«من‌هرچه به‌این چندنفر آقایان ابتدای صف میگویم شعارانحرافی ندهید، تفرقه‌ایجاد میشود، اصلا گوشتان بدهکار نیست وکارخودشان‌رامیکنند.ما آمده‌ایم آمریکارا محکوم کنیم یاایجاد نفاق کنیم؟»

پیرمرد پس‌از این‌اعتراض، صف تظاهرات‌را ترك کرد وبه‌تماشاچیان پیوست که در حاشیه خیابان ایستاده بودند. من‌درصف باقی ماندم وهمراه جمعیت‌به حرکت ادامه دادم. مردم بایکدیگر بحث میکردند که چرا باید اختیار را بدست کسانی داد که معلوم‌نیست‌از کجا سردرآورده‌اند وخودشان‌را بایك‌اتومبیل وبلندگو به‌ما تحمیل کرده‌اند و...

درحوالی‌لانه‌جاسوسی آمریکا چندگروه چهار، پنج نفره شروع به‌پخش اعلامیه‌هائی دربین جمعیت‌درداخل صفوفی کردندکه منهم با آنها بودم. چهره اغلبشان با چهره کسانی که بقصدمحکوم کردن آمریکا وتقویت‌روحیه انقلابی مردم درتظاهرات شرکت میکنند و یامقابل جاسوسخانه آمریکا می‌آیند، فرق داشت.

علامیه‌هایشان تماما ضدانقلابی بود وطی‌یك اعلامیه ، شعارهائی را برای تکرار دراختیار مردم میگذاشتند که درآن همه محکوم شده بودند ، جز امریکای جنایت کاروباندهای باقی مانده از ساواك ، که دستشان بخون شهدا آلوده است. دریکی از همین اعلامیه‌ها به‌شیوه معمول ساواك شاهنشاهی سئوال شده بود: «چرا مسعود رجوی اعدام‌نشد؟» وباهمان‌شیرین‌زبانیهای معروف ساواك درروزنامه‌های شه فرموده در زمان طاغوت، واتفاقاً بااستناد به‌اخباری که به‌فرمان ساواك درزمان شاه‌مخلوع درروزنامه‌های زیرسلطه چاپ شده بود دراینباره توضیح‌هم داده بود !

درمقابل لانه‌جاسوسی امریکا فعالیت یك‌گروه پنج‌نفره آنقدر توجهم را جلب‌کرد ، که‌صف‌تظاهرات را رها کردم تا حرکات آنها را زیرنظر بگیرم. مرکز فعالیت این‌گروه روبروی درجنوبی سفارت در حوالی خوابگاه دانشجویان ـ که نمایشگاه ضد امپریالیستی درآنجا برپاست ـ بود . مقداری ازاعلامیه‌های‌حزب پاره‌شده بود وزیرپای یکی از افرادگروه قرارداشت. بفاصله چنددقیقه چندنفر دیگرهم سر رسیدند . چند اعلامیه وروزنامه مردم دردست داشتند و به‌فردی که آنجا ایستاده بود اعلام‌داشتند که :

«درحوالی درجنوبی‌سفارت دیگر اعلامیه‌حزب توده وروزنامه مردم نیست .»

طرف‌که حالا دیگر معلوم بود سرپرستی این تیم را دارد ، درست به‌شیوه‌یك مامورساواك پرسید :

«روی دیوارها چی؟»

وآنها خیلی‌سریع پاسخ دادند: «اول دیوارها را پاك‌کرده بودیم.»

سرپرست تیم باتکان‌دادن سرحرف افرادش را قبول کرد وگفت:

«حالا باید بروید وکنترل کنید روی دکه‌های روزنامه فروشی روزنامه مردم‌نباشد».

یکی از افرادگفت: «فقط دوتا دکه‌روزنامه مردم میفروختندکه به‌بهانه کمك درفروش، آنهارا یکجاخریدیم وپاره‌کردیم.»

طرف تقریباً عصبانی وباصدای بلندگفت: «عجیب آدمهائی هستندها، خیال‌میکنی‌یاروتاروزنامه‌اش تمام‌شد، میرود خانه می‌خوابد؟ خوب دوباره‌یکدسته دیگربرای فروش می‌آورد. بروید دنبال‌کارتان!»

هرچهارنفرشان که گوئی، بقول معروف تازه دوربالی‌شان افتاده بود، بسرعت‌پخش‌شدندتامامورینشان را انجام‌دهند.

«بعداز رفتن آنها، رئیس‌گروه چندقدم‌از محلی‌که ایستاده بود دورشد وبافرد دیگری، که‌بعداً متوجه شدم اوهم چندنفر دیگررا رهبری‌می‌کند، تماس گرفت. آن‌فردکه‌حدوداً ۳۰ساله بنظرمی‌رسیدجزوه‌ای رامیفروخت‌که ظاهراً وبقول خودش چهره منافقین‌را برملامی‌کرد!

من به‌آرامی به‌هردوشان نزدیك شدم.

اولی ازدومی پرسید: «کارت تمام شد؟»

دومی گفت: «کتاب‌را میگوئی؟»

اولی با اعتراض گفت: «خنگ، دیوارها را میگویم.»

دومی فوری توضیح داد ، «شعارها خیلی زیاد است وجمعیت‌هم مثل سیل حرکت‌میکند. کار بچه‌ها سخت پیش‌میرود. بهشان گفته‌ام حداقل کلمه «توده»اش را یاپاك‌کنند ویارویش رنگ بپاشند.»

دیگر طاقت نیاوردم واز هردوشان باصدای بلند که رهگذرهاهم بشنوند، پرسیدم: اقلا همه‌اش را باهم پاك‌کنید، چون اینطورکه شما پاك‌میکنید،میشود درود برحزب ایران، یعنی حزب بختیار...

چندنفری‌که از یاران و همکاران خودشان بودند، خیلی‌زود دورم‌کردند وگفتند، حتماً توهم توده‌ای هستی، تازه میخواستند جنجال بپاکنند وسرما را ازسر دیگرش کوك‌کنند، که‌سیل جمعیت همه‌مان را از جا کند و آنها هم با استفاده از همین موقعیت همه‌شان ناپدید شدند .»

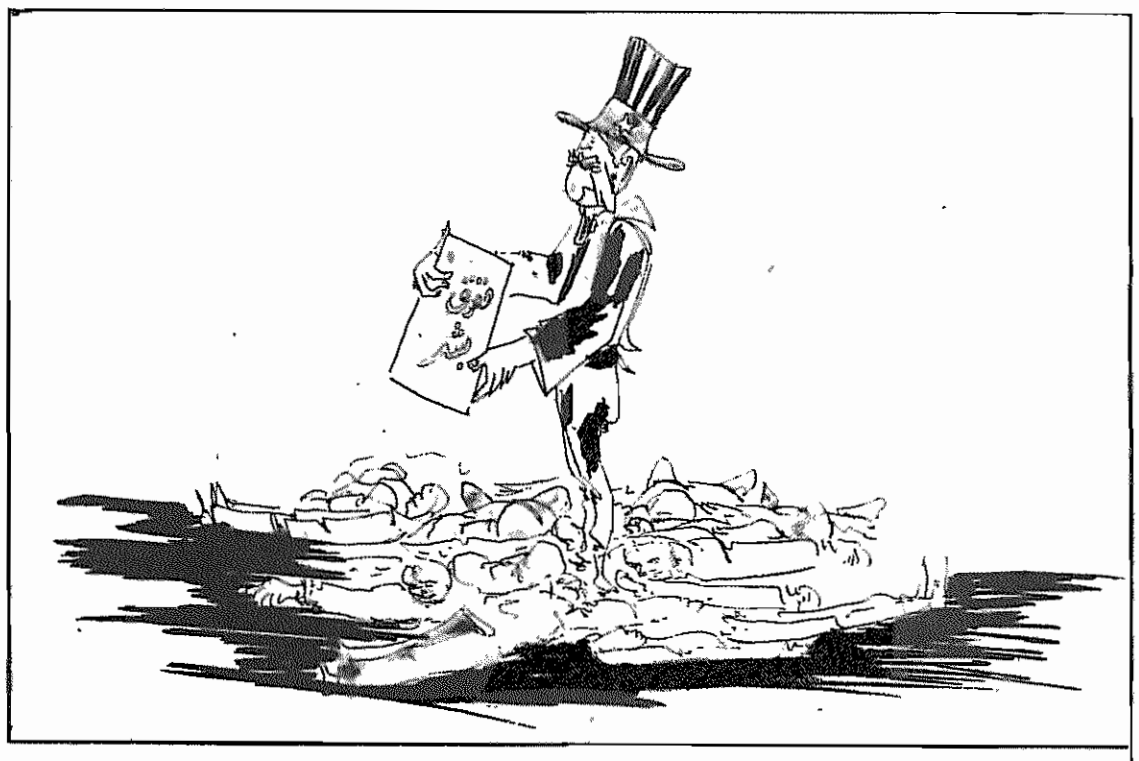

ماوحزب دمکرات کردستان ایران

در لحظات تاریخی، حساس و سرنوشت‌ساز کنونی مبارزات خلقهای‌ایران و از جمله خلق ستمدیده کرد، موقع‌آن فرارسیده است که حزب دمکرات کردستان ایران در نهایت روشنی و صراحت نسبت به انقلاب و ضد انقلاب، نسبت به نیروهای دوست و دشمن‌انقلاب، نسبت به نیروهائی که صادقانه در راه پیروزی انقلاب میکوشند، نسبت به‌نیروهائی که بنحوی از انحاء آب به آسیاب ضدانقلاب‌میریزند، مواضع خود را معین و مشخص سازد.

اهمیت این موضعگیری صریح وعاری از ابهام بیش‌از اینکه مربوط به روابط حزب‌توده‌ایران و حزب دمکرات کردستان ایران باشد، بسرنوشت انقلاب ضدامپریالیستی و خلقی ایران مربوط است. انقلابی که فقط با حفظ و گسترش دستاوردهای آن، با تامین پیروزی‌نهائی و کامل آن، خلق کرد میتواند به‌حقوق حقه خود در رفع‌ستم‌ملی دست یابد.به همین‌دلیل حزب توده ایران، بنا به رسالتی که‌درمبارزه‌بخاطر حفظ‌دستاوردهای انقلاب، تامین پیروزی قطعی و بی‌بازگشت انقلاب ضد امپریالیستی وخلقی ایران و دستیابی به رفع ستم ملی از خلقهای ایران، از جمله‌خلق کرد، برای خود قائل است، از حزب دمکرات کردستان ایران مصرا خواستار است‌که موضع خود را درقبال دوستان و دشمنان انقلاب، دوستان و دشمنان واقعی حقوق حقه خلق‌کرد، بدوراز هر نوع ابهامی، روشن و اعلام نماید.

ما برآنیم که لحظات کنونی، چه ازنظر سرنوشت انقلاب و چه از نظر سرنوشت حقوق حقه خلق کرد، لحظات حساسی‌است. ما برآنیم که رهبران‌حزب دمکرات‌کردستان ایران بر اوضاع و احوال و شرائط اجتماعی و سیاسی‌ایران و کردستان ایران وقوف کامل دارند. ما برآنیم که سران حزب‌دمکرات‌کردستان ایران سازمانها، گروهها، شخصیتها و عناصر ضدانقلابی و انحرافی را درمقیاس ایران وبویژه در مقیاس کردستان می‌شناسند و از ارتباطات آنهابا ساواکیها، با بازماندگان‌ارتش «شاهنشاهی»، باخانها و فئودالها، با بعث عراق و غیره بخوبی آگاهند.

ازسوی دیگر سران حزب دمکرات کردستان ایران مسئولیت حزبی را برعهده دارند که مبارزات درخشانش در گذشته، به‌رهبری قاضی محمد ـ پیشوای بزرك خلق کرد ـ در راه احقاق حقوق حقه خلق‌کرد جریان داشته و این‌حزب را از نفوذ و احترام‌عمیقی در بین خلق کرد برخوردار کرده است.

بنابراین سران‌حزب‌دمکرات‌کردستان ایران،با شناخت دقیق انحرافات وعملیات ضدانقلابی و با تکیه بر پشتیبانی خلق کرد، بسادگی میتوانند موضع خود را نسبت به سازمانها، گروهها، شخصیتها، عناصر ضدانقلابی و انحرافی مشخص و روشن سازند.

بگذریم از خطاها و اشتباهات حزب دمکرات کردستان ایران، بویژه در یك سال گذشته. حزب‌توده ایران نسبت به مشی و سیاست حزب‌دمکرات‌کردستان بویژه در یکساله گذشته، انتقادات‌جدی دارد، زیرا علیرغم برخی گامهای مثبتی که این‌حزب در چندماهه اخیر در راه دستیابی به‌حقوق حقه خلق‌کرد برداشته، خط‌کلی حرکت این حزب مشحون از ابهام، بویژه نسبت به انتخاب «متحدین» خود بوده است. حزب‌دمکرات کردستان ایران سازمانهائی را عملا بمثابه متحد خود پذیرفته، که بارها علنا و کتبا اعلام‌داشته‌اند که قصد آنها ازشرکت در مذاکرات نه دستیابی به‌حل مسئله، نه حصول توافق، بلکه «افشاگری» است! اتحاد با چنین سازمانهائی، که هدف‌آنها کارشکنی است، درواقع حیرت‌انگیز است.

پس‌از گذشت دهها سال مبارزات طاقت‌فرسا، که خلق کرد در دوران طاغوتها برای تحقق آرزوی رفع ستم ملی از سر گذرانده است، اینك لحظه‌ای فرارسیده که با درایت میتوان به این آرزو تحقق بخشید و در عین‌حال سنگری مستحکم و پشتوانه‌ای نیرومند برای انقلاب ضدامپریالیستی و خلقی ایران، برای تامین استقلال کامل کشور و ایجاد کشوری آزاد و آباد، بسود طبقات، و خلقهای مستضعف ایران بوجود آورد.

صداقت انقلابی، چه‌نسبت به‌انقلاب ایران و چه نسبت به احقاق حقوق‌حقه خلق کرد، حکم میکند که این لحظه تاریخی مغتنم شمرده شود.

تاریخ کسانی را که لحظات مناسب‌را بسود تامین منافع خلق قدر ننهند و از گذشته پند نگیرند، نخواهد بخشید. در زمانی‌که نبرد سرنوشت‌ساز ضد امپریالیستی، بویژه برضدامپریالیسم هار و ددمنش امریکا اتحاد ویکپارچگی تمام خلقهای‌ایران رادرمبارزه‌برضددشمن‌مشترك طلب میکند، هرنوع حرکتی بدور و یا جدا از نبرد توده‌های میلیونی خلقهای ایران، محکوم به شکست است.

قطع‌نظر از اشتباهات گذشته، بنظرما حزب دمکرات کردستان ایران قادراست راه درست را بیابد و درآن گام‌گذارد. لذا ما از سران حزب دموکرات‌کردستان ایران مصرا میخواهیم که هرچه زودتر، با قاطعیت انقلابی، راه حزب را بدور از کوره‌راههای گروهکهائی که مسیر حرکت آنها مغایر با راه انقلاب است، مشخص کنند،دست‌همه نیروهای راستین انقلابی را صادقانه و بگرمی بفشرند و بدینسان، هم جبهه انقلاب را بر علیه جبهه ضد انقلاب به‌مقیاس‌کشور تقویت نمایند و هم امکان بالقوه احقاق حقوق حقه خلق کرد را جامه عمل پوشند.

عناصر صدیق هرگز در اشتباه نمی‌مانند

باوجود تمام‌سمپاشی‌های‌ضد انقلاب علیه حزب توده ایران ، افراد زحمتکش‌و صدیق‌به‌انقلاب هرگز در قضاوت‌های خود دچار اشتباه نمیشوند.

یکی ازاعضاء حزب توده ایران در نامه ای به حزب خود مینویسد:

« چندروزقبل عده‌ای از رفقای ما ، هنگام پخش یکی‌از اعلامیه‌های کمیته مرکزی حزب توده‌ایران، بامزاحمت‌مردمیا نسالی روبرو میشوند ، رفقای ما سعی میکنند که درباره مطالب‌اعلامیه به شخص مزبور توضیح دهندواو راقانع کنند . اماچون به نتیجه نمیرسند ، کارشان‌به‌کمیته امام، واقع در خیابان پاسداران‌مشهد، میکشد ، درکمیته امام یکی‌از مسئولین‌به شخص مزبورتوضیح میدهدکه حزب‌توده‌ایران‌ازابتدا از انقلاب وامام دفاع‌وپشتیبانی کرده است و تابحال تمام اعلامیه‌های این حزب در جهت مصالح مملکت بوده است،

مرد معترض به‌این ترتیب قانع شد ، وضمن‌خواندن‌اعلامیه حزب ، قول دادکه آن را برای خانواده‌اش نیزبخواند . بدین ترتیب است‌که عناصرصدیق،حتی اگر درقضاوت خود اشتباه‌کنند، بربما خودرا تصحیح میکنند.

ازکمکهای رفقا ودوستان سپاسگزاریم

م.س ازآمل	۵۰۰ ریال
سید بهروز نجار از لنگرود	۱۰۰۰۰ ریال
گروه ارس	۵۰۰۰ «
ص.عینی‌زاده	۵۰۰۰ «
سامان ازمشهد	۱۵۰۰۰ «

سال ۱۹۷۹ شاهد شکستهای تازه امپریالیسم بوده است

روزنامه «تایوپین‌هرالد» چاپ آدیس‌آبابا اعلام کردکه سال ۱۹۷۹ شاهد شکستهای‌تازه امپریالیسم درصحنه جهانی بوده است، اما ارتجاع وامپریالیسم‌به آسانی ازتلاش برای‌دائمی کردن بهره‌کشی ازخلق‌هایی که‌زیریوغ استعمارنو وارتجاع وآپارتاید بسرمیبرند، دست‌نمی‌کشد. این روزنامه میافزایدکه افزایش قدرت‌نظامی‌وتحریکات‌امپریالیسم جهانی، بسرکردگی امپریالیسم آمریکا، که تهدید آغازیك‌جنگ جهانی تازه رادرخوددارد، تلاش امپریالیسم برای‌ایجاد مخاصمات وایجاد عدم ثبات در قسمتهایی از جهان، که در آنجا مبارزه آزادیبخش ملی‌درحال‌اوج گرفتن است، با امید خلقها برای تحکیم صلح، امنیت وهمکاری بایکدیگر مغایرت دارد.

رفقای عزیز کمیته‌مرکزی حزب تودهٔ‌ایران

سی‌وهشتمین سالگرد‌تاسیس حزب تودهٔ‌ایران ، حزب طراز نوین طبقهٔ کارگر ، رابه‌شما و عموم‌زحمتکشان وهمچنین اعضاء و هواداران تبریك میگوئیم و پیمان می‌بندیم‌که درراه‌پرافتخار حزبمان‌همچون ارانی‌ها،روزبه‌ها وتیزابی‌ها مبارزه‌کنیم .

دانشجویان هوادار حزب در ایندیانا واوهایو ـ آمریکا

لست ساواکی‌ها را منتشر کنید!

انگیزه‌های مشکوک در مورد موضعگیری عراق نسبت به رویاروئی ایران و عراق

حزب کمونیست عراق با پیگیری از انقلاب بزرگ مردم ایران پشتیبانی میکند

روزنامه «طریق‌الشعب»، ارگان کمیته مرکزی حزب کمونیست عراق، که بطور مخفی درعراق انتشار می‌یابد، درشماره ۴، سال ۱۹۷۹ خود می‌نویسد:

ایالات متحده امریکا ومحافل ارتجاعی منطقه ، به‌علت اقداماتی که انقلاب ایران درتهدید منافع آن وتشویق ملت‌های عربی به‌حرکت در همین مسیرانجام دادند ، ضربهٔ تازه‌ای دریافت داشتند .

به‌رغم اختلاف نظرهایی که درمورد ماهیت برخورد ایران وامریکا وانگیزه‌ها و هدف‌ها و پیامدهای آن وجود دارد ، کارشناسان در سطح احزاب ونیروهای سیاسی دراین نکته اتفاق‌نظر دارند که این رویارویی شامل مبارزطلبی شجاعانه و ضربتی جانانه بـرذ امپریالیسم و تجاوز جهانی است. تجربهٔ ایران ـ بااین‌معنی ـ دربرابرما افق گسترده‌ای می‌گشاید و پرده از روی امکانات شگرفی برمی‌دارد که ملت‌های عربی در اختیار دارند واز راه‌به‌کارگرفتن آن می‌توان ایشان رابرای نبردآزادی‌بخش برضد تجاوز واستثمار امپریالیستی ـ صهیونیستی و ارتجاعی بسیج کردوموانع آزادکردن‌سرزمین‌های اشغال شده عربی وبازگشت مردم فلسطین به‌وطن خود وتشکیل دولت ملی مستقل خویش را از سرراه برداشت.

محافل امپریالیستی ودستگاه‌های تبلیغاتی ویاران ایشان هرچه‌بکوشند که این درگیری‌را درحدود مسئله کوچك «گروگان‌گیری کارکنان سفارت آمریکا درتهران» وحوزهٔ تخطی‌ازعرف‌ها ومقررات بین‌المللی ، که همـواره از سوی کشورهای امپریالیستی وپیشاپیش ایشان‌ایالات متحد پایمال شده ، محدود کنند . حقیقت امر در دلبستگی انقلاب ایران ورهبری دینی‌روشن وسالم‌آن به‌دفاع‌از سلامت‌انقلاب‌متجلی‌می‌گردد وروشن می‌شود که خواستی در میان نیست مگر مقابله بانقشه‌های فتنه‌انگیز سازمان جاسوسی مرکزی‌آمریکا (سیا) برای‌ضعیف‌کردن‌انقلاب ایران‌وضربه زدن برمواضع حساس‌آن‌ودرنتیجه بازگرداندن‌سلطهٔ‌خویش، چه‌ازطریق‌شاه‌مخلوع‌وچه ازطریق‌جانشین‌مناسبی‌برای‌او. توده‌های‌میلیونی ایران به‌اقتضای تجارب‌تاریخی وادراك‌انقلابی اصیلشان وازراه مشاهدهٔ توطئه‌های گوناگون ـ رسواتر ازهمه فراخواندن شاه به‌ایالات متحده به‌بهانه درمان ـ درست‌به‌همین‌نتیجه‌رسیده‌اند.

ازهمین‌جا می‌توان به واکنش‌ها وموضع‌گیری‌های گوناگون در برابر تحولات انقلاب ایران ودرگیری ایران وآمریکا پی‌برد. دراین مورد، عربستان سعودی وعراق و رژیم‌های ارتجاعی‌عرب همداستانی خـودرا به صـورتی فضیحت‌آمیزنشان دادند. در این‌جا عراق نقش نفرت انگیزی بـرعهده دارد و مـی‌خواهد «ناسیونالیسم» فریبکارانه‌خودرا به‌صورت‌پوشش برسیاست‌مشکوك خویش درآورد واذهان را از بحران سیاسی پیچیده‌ومنزوی شدن‌روزافزونش منحرف سازدوتأثیر مثبت رهایی خلق‌های‌ایران درمیان توده‌های‌گستردهٔ ملت وسـراسرمنطـقه خلیج‌را کاهش‌دهد.

رهبری‌رژیم خودکامهٔ عراق هرچه‌بکوشد که انگیزه‌های فتنه‌جویی خودرا پنهان‌سازد ومسئلهٔ تنب‌بزرگ، تنب‌کوچك واهوموسی را مطرح‌کند واز این‌راه عواطف ملی‌خلق‌های عـراق نسبت به‌مسائل‌ارضی‌را، که خوددربرابر نظام‌شاهنشاهی ازآن چشم‌پوشیده بود، برانگیزد وباخلـق‌کرد ایران همبستگی ساختگی نشان‌دهد، دست‌وپـا زدن‌ها وتلاش‌های مذبوحانه‌اش دراین‌مـورد به جایی نخواهدرسید وازنظر مردم‌عراق ونیرو‌های عربی پیشرو پنهان‌نخواهد ماند.

توده‌های‌عراقی که طی‌سالهای گذشته به‌عمق جوهر سیاست دیکتاتوری دارو دسـتهٔ حاکـم پی‌برده وپیامدهای بندوبست، توطئه، ارعاب و غارتگری‌اش‌را تحمل‌کرده‌اند، به خـوبی بیاد می‌آورند که همین‌داروودسته که‌امروز همهٔ‌امکانات وتجهیزات خودرا علیه ایران ـ درنبردشرافت‌مندانه‌اش باهم پیمان اسرائیل، یعنی آمریکا، به کارانداخته درقضایی آکنده ازمباهات به‌حرمت «ملی»، پیمان الجزایر را باشاه مخلوع امضاء کرد، بارژیم شاهنشاهی برای عمـل مشترك در جهت لوث‌کردن مسئله خلق‌کرد همداسـتان‌شد وبه‌منظورعقب‌راندن سیرتاریخ درمنطقه برای رویارویی با«خطر شوروی ـ کمونیستی»، دست دردست عربستان سعودی‌نهاد.

همچنین توده‌ها ونیروهای ملـی‌وپـیشرو عراق ومحافل ملی‌ومترقی عرب بیادمی‌آورند که این‌یك‌پیمان ساده زودگذر نبود، بلـکه به زودی تأثیر خودرا برکل سیاست عراق، چه‌در درون کشور وچه درجهان عرب، آشکار ساخت‌و اینك دوسال است‌که این‌اثر بـه روشنـی دیده میشود.

سیاست داخلی دارودستهٔ خودکامهٔ حاکم‌در جهت‌گستردن موج حملهٔ تروریستی وحشتناکی برضدکمونیست‌ها، آزادی‌خواهان، ناسیونالیست‌های‌پیشرو‌ونیروهای‌دینی مخالف‌متمرکزگردید ودرکنار آن، اوضاع اقتصادی روبـه‌وخـامت نهاده، عرصهٔ زندگی برتوده‌هـای زحمتکش و دارندگان درآمد محدود، تنگ‌شد، برخوردهای فرقه‌ای فزونی‌گرفت، مظاهر چپاول‌منابع‌طبیعی کشور و ویران‌کردن اقتصاد آن عیان گشت و مـردم عـراق ازنظر انـدیشه، عقیده، خوراك روزانه و زندگی خصوصی در محاصره قـرار گرفتند واحساس غربت‌برایشان مستولی‌گردید.

سیاست خارجی وبین‌المللی رژیم نیز در مسیر هماهنگ شدن باعربستان سعودی‌وارتجاع عرب‌افتاد ونتایجی ازآن برآمدکه اندکش را می‌توان بـرشمرد: نـابـودکـردن جنبش‌های آزادی‌خواهی واحزاب‌انقلابی، یورش‌برانقلاب فلسطین ونهضت‌ملی لبنان، مشکل‌تراشی برای نظام‌های‌ملی‌عرب، دامن‌زدن به‌توطئه‌های‌بیشتر برضد یمن دموکراتیك، آفریدن دشواری‌هادر سرراه سوریه، تحریك‌علیه همکاری بین‌خلقهای عرب‌واتحادشوروی، آتش‌افروزی‌برضدکمونیسم، اشاره به‌ضرورت همکاری بااروپای باختری(که دریچه‌تنفس‌وافزار اقتصادی‌ونظامی‌آمریکاست). اعادهٔ حیثیت ازنظام‌های ارتجاعـی (عربستان سعودی‌وامثال‌آن) زیرپوشش «استقلال قومی» و «تجهیزملت دربرابر بیگانگـان» وافسانه‌های دیگری ازاین دست‌که سران دیکتاتـور مسلط برملت‌ما بدان شهرتی تمام‌یافته‌اند.

این تصادفی نیست‌کـه تلاش‌های عراق و عـربستان واردن در کنفرانس سران تـونس هماهنگ‌شدند تاازهرگونه‌کوششی‌برای‌پشتیبانی از ایـران در برابـر آمریکا پیشگیری‌کنند و نگذارند در قطعنامهٔ پایانی آن ایالات متحده محکوم‌گردد. نیز برهیچ‌کس پوشیده نیست که عراق‌درهمهٔ زمینه‌های عربی وجهانی همبستگی وهمگامی تمام عیاری باحرکت‌هـای ارتجاعی مشکوك دارد.

کمونیست‌های‌عراقی، که ازراه تجربه خود سیاست رهبران بعث‌عـراق رانیـك ارزیابـی کرده‌اند، باآگاهی‌انگیزه‌های‌تردیدآورموضع‌گیری‌عراق را دربرابر تحولات اخیر ایران درك‌میکنند. این‌وضع درزمانی پیش میآیـدکه درگیری ایران وآمریکا خبراز تحولاتی مثبت برای‌گشودن پاره‌ای از مشکلات اساسی کشور میدهد ومخصوصاً ازاین جهت قابل‌بررسی‌است که **امام‌خمینی** برای‌برآوردن خواسته هـای قومی خلق‌کرد اطمینان‌هایی میبخشد.

شکی‌نیست‌که پشتیبانی ازاین گرایش‌های سالم درانقلاب‌ایران، بایدباجلوگیری‌ازکوشش‌های‌دشمنان بدسگال انقلاب همراه‌باشد. این‌کار مستلزم تکیه برتوده‌های ملت، دادن آزادیهای دموکراتیك، مجال‌بخشیدن‌به‌احزاب ونیروهای پیشرو برای‌شرکت فعالانه درامـر انقـلاب و استوار کردن اصول همکاری بارودستان مـردم ایران وپیشاپیش ایشان اتحاد جماهیر شوروی وجامعه‌کشورهای سوسیالیستی است.

ملت‌ما، که روزبه‌روز بر دامنهٔ نبرد خـود بادیکتاتوری می‌افزاید، پشتیبانی‌کامل خود را از ایران درمقابله باآمریکا اعلام‌مـیدارد. از همین‌جاست‌که حزب‌ما، ازهمهٔ احزاب‌ونیروهای ملی وپیشرو کشورهای‌عربی‌وافکار عمومی‌جهان دعوت میکندکه باهمهٔ وسایل ممکن از انقلاب ایران‌حمایت‌کنندتاانقلاب‌ایران بتواندخواست خودرا مبنی برگشودن مشکلات از راه عادلانه طلب‌کند، آمریکاراشکست دهد ومزدوران‌آن‌را درمنطقه رسواسازد... بی‌گمان پیروزی از آن مردم ایران خواهدبود.»

نامه‌زیرین به‌دفتر«مردم» رسیده است

چگونه سومین سالگرد شهدای ۳۰ آذر مورد بهره‌برداری فرصت‌طلبانه قرار میگیرد!

در روز سی آذر ۱۳۵۵ ، هفت تن از فرزندان خلق ایران دررابطه با توطئه خائنانه وننگین (ساواك ـ سیروس نهاوندی) ، در یك درگیری مسلحانه نابرابر در خیابان وثوق تهران جان خود را در راه پایداری و ادامه جنبش انقلابی‌ایران فدا نمودند و با نثار خون خود ماهیت کثیف سیروس نهاوندی‌رهبر سازمان آزدیبخش خلقهای ایران» را افشاء نمودند و از وارد آمدن ضربات بیشتر به سایر گروهها و سازمانهای مبارزجنبش انقلابی مانع شدند.

اعلامیه‌ها و اطلاعیه‌هائیکه‌بعد از فاجعه ۳۰ آذر توسط‌سازمانها و گروههای مبارز در رابطه با ماهیت سیروس نهاوندی توزیع گردیده است ، تماما با مواضع بسیار مشخص نقش خائنانه این مزدور را مطرح نموده‌اند . از جمله سازمان مجاهدین خلـق (م. ل.) در نشریه مورخه دی‌ماه ۱۳۵۵ عنوان نموده است که طبق اطلاعات موثقی کـه از سوی نیروهای‌مبارزبدست ما رسیده‌است‌و همچنین برخی شواهد و علائم دیگر ، سیروس نهاوندی که‌در سال ۱۳۵۲ بنحو مشکوکی از زندان فرار کرده است ، یکی از عناصر فعال ساواك می‌باشد.»

در جای دیگر همین نشریه آمده است که « درگیری گروه ۲۰ نفری با پلیس در تاریخ ۱۳۵۵٫۹٫۳۰ مربوط به همیـن جریان‌میباشد و سیروس‌نهاوندی شخصـا در آن دست داشته است» .

در حالیکه در تاریخ بهمـن ۱۳۵۵ در صفحه ۳ بولتن‌دفاعی سازمان دانشجویی سازمان‌انقلابی در خارج از کشور از سیروس نهاوندی بعنوان یك مبارزصادق و انقلابی نام برده شده است .

علاوه براین ، شواهدی‌موجود است که سازمان انقلابی درمورد ماهیت این خودفروخته نه تنها موضع مشخص و قاطعی اتـخاذ نکرده ، بلکه در این خصوص و بسیاری موارد دیگر سکوت را ترجیح داده است . درشهریور ۵۷ ، پس از مدتها افشاگـری عناصر مبارز و رفع هرگونه شك و تردید در مورد ماهیت پلیسی این شخص ، سازمان انقلابی در شماره۷۳ارگان‌خود (ستاره‌سرخ) با سلب مسئولیت از خود ، از مردم کوچه و بازار درموردجمع‌آوری اسناد و مدارك مستند در رابطه با نقش کثیف سیروس نهاوندی در سازمان‌امنیت‌استمداد میطلبید.

در خرداد ۵۶ در صفحه ۱۲ شماره ۶۳ «ستاره سرخ» نقـل شده است کـه « آنچـه در روزنامه‌ها آمده سراسر تحریف است» و تاکید میکند که خانه خیابان وثوق ، یعنی خانه‌ای که این‌رفقادرآن بشهادت رسیده‌اند، متعلق‌به آنهانبوده و رفقای‌شهید مسعود صارمی ، ماهرخ فیال، جلال دهقان ، رحیم تشکری ، حسن زکی‌زاده ، مینا رفیعی ، محمد علی پاریاو اصولا ارتباطی با سازمان انقلابی نداشته‌اند .

از آنجا که این سازمان سعی‌فراوان در ردهرگونه ارتباط با شهدای خانه وثوق داشت ، در همان شماره نشریه تاکید می‌کند که یکی از این رفـقای شهید تا دو سال (پیش از خرداد ۵۶) به عنوان عضو سازمـان چریکهای‌فدائی خلق زندانی بوده است.

حال برای ما خانواده های شهدای ۳۰ آذر این سئوال‌پیش می‌آید : چه شده است کـه قبلی عضویت این هفت مبارز شهید ، در نظر دارد مـراسم بزرگداشتی بیاد بود آنان‌برگزار کندا در توجیه این‌عمل فرصت‌طلبانه در تماسی که قبلا با مـا (خانواده‌های شهدا) گرفته بودند، همزمانی شهادت فرزندان ما را با شهادت رفیق پرویز واعظزاده مطرح کردند ، که باتوجه بـه عملکردقبلی سازمان‌انقلابی‌ازسوی‌ما با مخالفت شدیدی روبرو شد .

با اینوصف در نشریه رنـجبر (ارگان‌سازمان انقلابی) و اطلاعیه مورخ ۵۸٫۹٫۲۶ سازمان‌انقلابی، ما را از آن خود دانسته و اعلام میدارد مراسم‌بزرگداشتی به‌تجلیل از آنان برگزار خواهد کرد .

با تقدیم این اطلاعیه به‌خلق مبارز ایران ، اینگونه اعمـال فرصت طلبانه سازمان انقـلابی ومتحدین‌جدیدش را که بابهره‌برداری از چهره های مبارز در جهت پیشبرد منافع فرقه‌ای خود گام برمیدارد ، شدیدا محکوم می‌نمائیم‌واعـلام میکنیم که‌مبارزهٔ صادقانه رفیق پرویز واعظزاده را ارج مینهیم .

خانوادهٔ شهدا

در مطبوعات کشور

تائیداقدامات‌ضدفئودالی همچنان ادامه دارد

بسمه تعالی

گروه‌امداد امام‌خمینی اصفهان ضمن محکوم‌کردن‌فعالیتهای‌ضدانقلابی عده‌ای زمینخوار ومرتجع پشتیبانی قاطع و کامل خود را از اقدامات انقلابی و ضد فئودالی رضا اصفهانی معاون کشاورزی در امور روستاها اعلام می‌نماید. به‌امید تداوم جمهوری اسلامی و بامید موفقیت

(انقلاب اسلامی، ۲ دی)

نهضت پاسداری از انقلاب: شورای کشاورزان تهران را معرفی کنید

«نهضت پاسداری از انقلاب اسلامی ایران» طی اطلاعیه‌ای‌دربار« ریشه‌های توطئه‌ها ، اقدامات ضد انقلابی عمال امپریالیسم‌و صهیونیسم هشدار داده و خواستار افشای این شبکه‌های توطئه‌گر شده است. دراین اطلاعیه مواردی چند بشرح زیر آمده است:

۱ ـ این کدام‌مقام مسئول در راس یکی از مهمترین ارگان‌های انقلابی مملکت است که حاکم‌شرع دلیر اصفهان را بخاطر محاکمه انقلابی میراشرافی این چهره پلید و سرسپرده رژیم منفور پهلوی تهدید میکند و پس از اینکه اعدام انقلابی درباره این عنصر کثیف بمورد اجرا گذاشته میشود تهدید آن مقام عملی میگردد.

۲ ـ چه دستهائی در وزارت آموزش وپرورش از راه تفتیش عقاید بین معلمان تخم نفاق می‌کارد و توطئه‌هائی را نظیر آنچه در بندرعباس اجرا شد ، سازمان میدهد ؟

۳ ـ استاد رضا اصفهانی این چهره درخشان و مبارز اسلامی که به حمایت عادلانه ازدهقان برخاسته، ازجانب چه نیروهائی تحت فشار قرار میگیرد واصولا گردانندگان شورای کشاورزی تهران‌که بافئودال‌های ضد انقلاب همدست و همصداست از چه کسانی تشکیل شده است؟

(اطلاعات ، ۶ دی)

ساواکیهای صنعت‌نفت را معرفی کنید

«شورای کارکنان شرکت ملی نفت ایران» ایلك ، طی اطلاعیه‌ای از معین‌فر و سایر مسئولین مربوط دولتی و شرکت ملی نفت ایران خواستار اقدام در موارد زیر شدند :

۱ ـ اعمال حق مالکیت ملی در جهت منافع توده‌ها .

۲ ـ لغوقراردادفیمابین‌شرکت ملی نفت‌ایران و طرف‌امریکائی.

۳ ـ مصادره کلیه سهام امپریالیست‌ها در این شرکت.

۴ ـ تصفیه فوری و قاطع جنایتکاران‌رژیم منحله‌وساواکی‌های صنعت نفت .

(کیهان ، ۶ دی)

بدون شرح

انقلاب اسلامی ـ ۲۱ آذر ۱۳۵۸

هشدار انجمن اسلامی دانشجویان دانشگاه علم و صنعت : فریب چهره‌های دگرگونه و مقدس‌مآب را نخورید

انجمن اسلامی دانشجویان دانشگاه علم و صنعت با انتشار بیانیه‌ای ضمن اشاره به شیوه‌های نفوذ و سلطه آمریکا در ایران‌و رسوا شدن چهره‌هائی‌نظیردرخشش‌ها ، مقدم مراغه‌ای‌ها ، امیرانتظام‌ها و... به ملت و مسئولان امور هشدار داد که فریب چهره‌های‌دگرگونه وحتی مقدس مآب رانخورند ودر عملکردهای سیاسی باعمق‌نگری و بینش بیشتر مسائل را تحلیل کنند.

در این بیانیه در ارتباط با وابستگی پاره‌ای ارگانها در جهت منافع آمریکا ، آمده است:

ـ عملکرد های بعضی ارگان‌های اجرائی خبر از کارشکنی‌هائی می‌دهد که ساخته و پرداخته دست همین عوامل است و لذا باید باهشیاری بیشتری به شناسایی این مهره‌ها پرداخته شود.

نفوذ خائنینی چون مقدم مراغه‌ای و امیرانتظام و... تا سطوح عالی نشان میدهد که معیارها و ضوابط انقلابی صحیح در گزینش افراد و سپردن مسئولیت‌ها تا حد غیرقابل قبولی رعایت نشده است.

(کیهان ، ۶ دی)

دانشجوی خط امام بی‌پروا پرده استتار را درهم می‌درد

دانشجوی پیرو خط امام بی‌پروا پرده استتار سستی‌ها وکژی‌ها را درهم‌می‌درد . در مزرعه و کارخانه و بنگاه محرومین بسوی‌فتح مراکز قدرت صاحبان زر و زور یورش می‌برند . همهٔ ستم‌ها مواجه با خشم ملت ستم‌زده شده‌اند . و انقلاب اسلامی هرروز میدان تازه‌ای را دربرد بین حق و باطل می‌گشاید و این خود حرکتی‌است برحق و موجی است‌زندگی‌بخش.

اما عکس‌العمل در برابر این نیرو چنانکه نیرو در مسیرسازنده و خلاق خود، هماهنك و با برنامه و جهت مشخص به پیش‌نرود ، بسهولت میتواند بدل به شدت عمل ضد انقلاب شود. ضد انقلابی که تنها زخم خورده است و هنوز سموم فراوان در نیش خود دارد. و دراین طریق بهترین متحدی که ضد انقلاب در جستجوی آن‌است و حتی ایجاد آن را با توطئه و تحریك تسریع می‌کند ، هرج‌ومرج وبی‌شکلی‌وبی‌جهتی‌حرکت است. دردورانی‌که دولت انقلاب میبایست خود ضرورت حرکت اجتناب ناپذیر را درك کند و با احاطه‌یافتن به‌آن نظم نوین انقلابی را پی‌افکند ، با محافظه‌کاریها و کندی خود خواست که حرکت را از توان خود بیاندازد و باین ترتیب تنها برخشونت حرکت‌ها افزود.

(انقلاب اسلامی ، ۵ دی)

اهمال در دادگاهها

اخباریکه جسته و گریخته از درون دادگاهها و نحوهٔ عملکرد آنها به مطبوعات و از آن طریق در معرض افکار عمومی قـرار میگیرد، درمجموع نشاندهندهٔ رسوخ سستی واهمال در رده های مختلف دادگاههای انقلاب است.

وقتی جنایتکاران و غارتگران بیت‌المال باتوجه به عفو امـام (عفو امام معیارهائی دارد که عموما در اینگونه موارد صدق نمیکند) آزاد میشوند، میتوان حس کرد که درون دادگاهها چه میگذرد. در کارهای اوبه‌روشهای مختلف دخالت میشود، بانگ اعتراض خود را بلند میکند ، این شك قوی‌تر میشود . حاکم شرع اصفهان در رابطه با پروندهٔ محکومیت میراشرافی جنایتکار در حین‌محاکمهٔ وی احضار میشود وی بعدها دربارهٔ این بازی رسوا گفته است: کارشکنی بسیار میکردند که میراشرافی به محاکمه کشیده نشود و من آنقدرمقاومت‌کردم..

حاکم شرع اصفهان دربارهٔ مسائل دیگر در ارتباط بادادگاهها مطالب دیگری نیز گفته است که بد نیست مسئولین دادگاههای انقلاب مروری برآنها داشته باشند. بهرحال دادگاههای انقلاب بهوش باشند که امت اسلامی این مسائل رابدقت زیرنظر دارد واز

www.iran-archive.com

رویدادهای جهان

وضع اقتصادی امریکا درسال ۱۹۸۰ وخیم‌ترمیشود

عده‌ای‌ازکارشناسان‌اقتصادی دانشگاه پنسلوانیا اعلام‌کردند که اوضاع اقتصادی آمریکا درسال ۱۹۸۰ وخیم‌تر میشود . رشد اقتصادی شدیداً کاهش می‌یابد وبیکاری نیزازرقم ۷ میلیون تر خواهدگذشت.

عده‌ای ازاقتصاد دانان حتی پیش‌بینی کردند که آمریکا در سال ۱۹۸۰ رشد منفی خواهد داشت. از نظراین اقتصاد دانان نظامی کردن اقتصاد وطرح‌های گسترده نظامی عامل اصلی وخامت اوضاع اقتصادی است بودجه نظامی آمریکا درسال آینده حدود ۱۵۶ میلیارد دلار خواهدبود.

فدراسیون ملی‌زنان‌هندبه‌توطئه امپریالیسم آمریکا علیه صلح اعتراض میکند

فدراسیون ملی زنان هند باخشم فراوان تصمیم‌امپریالیسم آمریکا ونظامیگران ناتو را درمورد استقرار موشک‌های جدید هسته‌ای دراروپای غربی محکوم‌کرد. «فدراسیون ملی‌زنان هند در بیانیه‌ای اعلام کردکه زنان هند نگران توطئه‌های امپریالیسم جهانی . بسرکردگی امپریالیسم آمریکا . علیه خلقهای جهان‌است.

در اعلامیه آمده‌است که امنیت‌آسیای جنوب شرقی، آسیاو همه‌جهان به‌امنیت اروپا بستگی دارد . زیرا دوجنگ جهانی‌ازاین قاره آغاز شده‌است. دراعلامیه‌اضافه شده است که امپریالیسم‌جهانی بسرکردگی امپریالیسم آمریکا سرگرم تقویت حضور نظامی‌خود در اقیانوس‌هند است واین اقدام‌خلق‌های آسیا، آفریقا وخاورمیانه راتهدید میکند.

آمریکا برای بدست‌آوردن بندر و فرودگاه در کشورهای ساحل اقیانوس هند تلاش میکند

همزمان باتدارک مراحل اولیه تشکیل «نیروی واکنش سریع» ازسوی امپریالیسم آمریکا، زمامداران واشنگتن در تلاش بدست‌آوردن پایگاههای تازه درکشورهای دیگرهستند. به‌نوشته روزنامه نیویورک تایمز آمریکا خواهان استفاده ازبندر بربرا درسومالی است. دولت سومالی نیزبه این تقاضا روی موافق نشان داده است.

یک هیأت‌نمایندگی ازسوی وزارت‌دفاع آمریکا از کشورهای عربستان، سومالی، کنیا، عمان دیدن می‌کند تادرمورد استفاده از فرودگاهها وبنادراین کشورها ازطرف نیروهای آمریکائی‌مذاکراتی انجام دهد.

ازسوی دیگر اتیوپی به امپریالیسم آمریکا علیه اقدام‌های ماجراجویانه‌،که هدف‌آن بدست‌آوردن بنادرو فرودگاههائی در کشورهای اقیانوس هند است، هشدار داد. دولت اتیوپی اعلام‌کرد که هدف واقعی امپریالیسم آمریکا مداخله مستقیم و بی‌ثبات‌کردن منطقه است.

دولت اتیوپی ضمن اشاره به سیاست توسعه‌طلبانه سومالی اعلام‌کرد که تلاش‌های آمریکا پیامدهای خطرناکی دربردارد.

آمریکا درکار سرهم‌بندی اتحادنظامی جدید در منطقه است

روزنامه‌پراودا، ارگان کمیته مرکزی حزب کمونیست‌اتحاد شوروی، نوشت که مطبوعات آمریکا باصراحت اعلام می‌کنند که تقاضای آمریکا برای بدست‌آوردن پایگاههای تازه دراقیانوس‌هند باایجاد سیاوا کنش سریع ارتباط دارد. لازم‌به‌ذکر است که‌اخیراً یک‌هیأت آمریکائی ازچهار کشور عربستان، عمان، سومالی وکنیا دیدن‌کرد، تادرباره بدست‌آوردن پایگاههای تازه دراین کشورها مذاکره کند. پراودا نوشت که آمریکا اکنون ازبندر لومبای‌درکنیا استفاده میکند واراین بندربودکه‌ناوهواپیمابر میدوی‌راهی‌آبهای ایران‌شد. ازاین گذشته آمریکا میخواهد ازبندر بربرا در سومالی نیز استفاده‌کند. هیأت آمریکائی درعربستان بامقام‌های این کشور درباره پایگاههائی که به کمک آمریکا ساخته میشود، مذاکره کرده است. امپریالیسم آمریکا تلاش‌دارد بجای‌پیمان منحل‌شده‌سنتو، یک اتحاد نظامی تازه برای‌حفظ منافع امپریالیستها سرهم‌بندی‌کند. ازسوی دیگر روزنامه «نیش» نوشت‌که فعالیت‌های آمریکا در اقیانوس‌هند وخلیج‌فارس تهدیدی برای خلق‌های منطقه است.

احزاب‌کمونیست اتحاد شوروی وژاپن مناسبات خودرا گسترش میدهند

در پایان دیدارکنزی میاموتو، رهبرحزب کمونیست‌ژاپن، از اتحادشوروی، اعلامیه‌مشترکی ازسوی دوحزب کمونیست‌منتشر شد. دوحزب اعلام‌کردند که روابط‌آنها براساس برابری‌واستقلال وهمبستگی درزمینه وظایف مشترک گسترش می‌یابد. احزاب کمونیست اتحادشوروی وژاپن گسترش مسابقه تسلیحاتی رامحکوم واعلام‌کردند که تبدیل ژاپن به‌پایگاه هسته‌ای خطرناک است.

احزاب‌کمونیست ژاپن واتحادشوروی بامردم هندو چین ابرازهمبستگی کردند وتجاوز به جمهوری سوسیالیستی ویتنام را معایر باسوسیالیسم دانستند واعلام کردندکه این‌تجاوز نمونه‌بارز برتری طلبی است.

دوحزب کمونیست تلاش برای خلع‌سلاح وصلح را مورد تاکید قرار دادند.

کنزی‌میاموتو دراتحاد شوروی باکوسیگین برژنف و مقامهای برجسته حزب کمونیست اتحاد شوروی ملاقات‌کرد.

رئیس شورای ملی فلسطین سیاست اتحاد شوروی را در دفاع ازخلق فلسطین ستایش کرد

یاسرعرفات، رهبرسازمان‌آزادیبخش‌فلسطین، گفت که‌مبارزه خلق‌فلسطین برای‌آزادی سرزمین‌های اشغالی باشدت ادامه‌می‌یابد عرفات اضافه‌کرد که توطئه‌گران کمپ‌دیوید نمیتوانندفلسطینی‌هارا، که علیه سیاست فشار و ادامه سیاست‌های تسلیم طلبانه و خائنانه مبارزه میکنند، مرعوب سازند.

رهبر سازمان آزادیبخش فلسطین یادآورشدکه بدون فلسطینی‌ها صلح پایدار درخاورمیانه امکان‌پذیر نیست.

ازسوی دیگر خالدفهوم رئیس شورای ملی فلسطین، که از اتحاد شوروی دیدن‌کرده است، سیاست این‌کشور را درقبال مسئله خاورمیانه وفلسطین مورد ستایش فراوان قرارداد.

ژرژ مارشه، دبیر کل حزب کمونیست فرانسه، در اجتماع معدنچیان ذغال سنگ شمال فرانسه از مبارزات مردم ایران علیه امپریالیسم آمریکا پشتیبانی کرد

در اجتماع باشکوه معدنچیان حوزه ذغال‌سنگ «پادوکاله»، که بیش‌از ۵۱ هزارنفر درآن شرکت داشتند، ژرژمارشه، دبیرکل حزب کمونیست فرانسه، ازسودهای سرشار شرکتهای نفتی پرده برداشت واعلام‌کردکه ازقیمت هرلیتربنزین، که مصرف‌کنندگان فرانسوی میپردازند، کمتر ازیک پنجم آن (۶۰سانتیم) بکشورهای تولیدکننده نفت میرسد و در واقع شرکتهای بزرگ نفتی مسئول گرانی و افزایش قیمت موادسوختی هستند نه‌کشورهای تولیدکننده نفت.

ژرژمارشه اعلام‌کردکه‌سود سال۱۹۷۹ شرکتهای‌نفت‌فرانسه بیش‌از ۱۰۰۰ میلیارد فرانک قدیم بوده است. ولی‌شرکتهای‌نفتی باتبلیغات دروغین چنین وانمود میکنندکه‌گویا مردم ایران عامل بحران‌کنونی مواد سوختی هستند.

ژرژمارشه درادامه سخنانش گفت: «مردم ایران بانیروی اتحادموفق‌شده‌اندرنده‌ترین رژیم‌دیکتاتوری‌عصرحاضرراسرنگون نمایند واین پیروزی بزرگ باعث عصانیت همه‌قدرتهائی‌شده‌است که از استعمار دفاع میکنند. خلق‌ایران شیوه زندگی آمریکائی را بدور انداخته است. هنگامیکه مردم ایران میخواهند باتکیه به فرهنگ‌خود، به‌عقاید خود وبه‌اسلام‌زندگی‌کنند، امپریالیستها آنها را «وحشی» مینامند. هنگامیکه مردم ایران میخواهندصاحب‌ثروت ملی‌خود باشند، امپریالیستها آنهارا«متعصب» میخوانند.هنگامیکه ملت ایران میخواهند جلادی‌را محاکمه‌کند، که درکشتار بیش از ۱۰۰ هزار انسان دخالت مستقیم داشته است ، امپریالیستها آنها را «بربر» و«هیولای خون‌آشام» مینامند. اینهاست اتهامات‌کینه‌توزانه و نژادپرستانه امپریالیستها علیه خلق ایران!»

ژرژمارشه درپایان سخنان‌خودگفت: «امپریالیستهامیتوانند هرقدر دردقدرت دارند بابلندگوهای خود سروصدا راه بیاندازند و زوزه بکشند. ولی‌هیچ نیروئی مارا ازراهی‌که انتخاب‌کرده‌ایم، و آن حمایت ازخلق ایران است، بازنخواهد داشت.»

خلاصه سخنان دبیرکل حزب‌کمونیست فرانسه، که نمونه دیگری ازهمبستگی کمونیستهای جهان و نیروهای اصیل چپ از انقلاب ایران ومردم ایران است، درجراید مختلف فرانسه بچاپ رسیده است.

اخبار دهقانی

مالکان به‌کمک امریکا رفته‌اند

صحرای سعدی نساحیه خاصلخیزی در نزدیک شیرازاست. نزدیک به ۸۰ نفرازدهقانان این منطقه جهت اعتراض به‌بی‌مصرف ماندن بیش‌از ۲۰۰ هکتاردرمنهای این‌ناحیه، درشرایطی‌که **امام** دستورکشت داده است وبی‌مصرف ماندن حتی‌یک هکتارزمین‌به‌نفع انقلاب نیست، ازمالکان این ناحیه ازجمله ، کشت‌ورز. کشاورز. ایزدی، که اکثراً درداد شرق شیرازنفوذ دارند، شکایت‌کرده‌اند

روستائیان میگویند: زمانی‌که «آریامهر بسرای فریب افکارمردم «ازکما آورده‌ای» را علم‌کرد، مالکان این زمینها با استفاده ازنفوذی که‌دردادگستری داشتند. حودداراعیت ومارامزدور اعلام‌کردند. حدود سه‌سال پیش نیز کشت نکردند و ما را ازروی زمین اخراج‌کردند.»

صحرای سعدی دارای فنسائی است‌که امروزبه علت عدم رسیدگی. آب آن‌کم‌شده واحتیاج به مرمت ولایروبی دارد ومالکان ازامتیازی‌که رژیم شاه‌سابق به‌آنها داده‌بود. مبنی براستفاده‌مجانی ازبرق برای به‌کارانداختن تلمبه آب‌نیز استفاده میکرده‌اند

باتمام‌این‌امکانات، زمینهای این‌ناحیه بی‌مصرف باقی‌مانده است. دراین اواخرکه مالکان متوجه شده‌اند ممکن است ازطرف مسئولان به‌علت‌کشت‌نکردن زمین مورد سئوال قرار گیرند، برای فریب، مقداری بدرروی قسمتی از زمینهب پاشیده‌اند. قنات راهم مرمت نمی‌کنند تا اگرازآنها سئوال شود چرازمینها رابطورکامل وجدی‌کشت نکرده‌اند، کمبود آب‌را بهانه قراردهند. روستائیان‌که دردوران سیاه‌گذشته بشرایط اسارت‌بساری روی‌این زمینهاکار کرده‌اند (ازگندم وجونه سهم‌مالک ویک‌سهم رعیت، ازچغندرنه‌سهم مالک ویک‌سهم رعیت) بحق اظهارمیکنندکه مالکان‌چون به رژیم شاه‌مخلوع دلبستگی دارند امروزکه مبارزه علیه طاغوت بزرگ شروع شده، باکشت‌نکردن زمینها به‌کمک آمریکا رفته‌اند.

دهقانان ترشنبه بحق خود رسیدند

چندنفر ازکشاورزان محل، بنابفرمان **امام‌خمینی**، برای کاشت‌گندم اقدام‌به‌گرفتن وزیر کشت‌بردن زمین‌مالک **قریه ترشنبه شهریار**، که‌مقدارزیادی ملک‌دارد، نموده‌اند. این مالک زمینهای خودرا بسرمایه‌داران اجاره‌میداده است. مالک‌نامبرده‌به‌دادگستری مراجعه‌میکند وازطریق پاسگاه قاسم‌آباد شاهی‌کشاورزان نامبرده رابه‌پاسگاه میبرند. یکی‌ازکشاورزان که‌چندین سال در روی این زمین کشاورزی‌میکرده، درحضور رئیس‌پاسگاه ومالک میگوید که: «این‌مالک چندسال‌پیش پدرمرا باندازه‌ای کتک‌زدکه‌منجر بفوت پدرمن گردیدوحالامن بدستور رهبر انقلاب اقدام‌بکشت‌گندم نموده‌ام ودرروی زمینی‌کار میکنم‌که پدرم وخودم سالیان‌دراز در روی‌آن‌کار میکرده‌ایم. این‌زمین مال‌ماست. نه مال‌کسی که‌غارت کرده، قتل‌کرده وحالاشکایت نموده است.»

دراینمورد خوشبختانه مقامات دولتی‌که بمسئولیت خطیر انقلابی خودو تصمیم شورای انقلاب واقف بودند ورئیس پاسگاه حق‌رابه‌کشاورزان میدهند وکشاورزان هم‌میگویند که ما بدستور **امام‌خمینی**، وتوصیه جهادسازندگی جاده‌ساوه، تاآنجاکه امکان جسمی ومالی مااجازه بدهد، بکشت گندم برای پیروزی انقلاب و خودکفاشدن محصول کشاورزی اقدام میکنیم.

اسرائیل به‌سیاست اشغالگرانه خودادامه‌خواهدداد

درحالیکه امپریالیسم آمریکا ورژیم سرسپرده سادات و صهیونیست‌های اسرائیلی برای حل وفصل مسئله فلسطین باصطلاح مذاکره میکنند، مناخیم‌بگین درکرانه غربی رودادن قسم‌یادکرد که اسرائیل این منطقه‌را برای خودحفظ خواهدکرد. بگین گفت: «این‌سرزمین همچنان متعلق بماخواهد بود».

دربی این سخنان، منابع آگاه درتل‌آویو گفتندکه اسرائیل ظرف سه سال آینده شمار آبادی‌های شه‌نظامی یهودی‌نشین در سرزمین‌های اشغالی را به دو برابر تعداد کنونی آن افزایش خواهد داد.

ازسوی دیگر عزرواییزمن، وزیردفاع اسرائیل، در آمریکا مذاکره بارهبران این‌کشور را برای‌گرفتن‌کمک‌های هرچه‌بیشتر نظامی واقتصادی آغازکرد. قراراست آمریکا حدود سه‌میلیارددلار کمک دراختیار اسرائیل قراردهد. اسرائیل بااین‌کمک سلاحهای هرچه مدرن‌تر ازآمریکا خریداری خواهدکرد.

سارقین مسلح احشام کشاورزان کرمانشاه را بسرقت می‌برند

اخیرا سارقین مسلح بارها اقدام‌به سرقت گله‌های گوسفند کشاورزان‌اطراف کرمانشاه نموده‌اند،که با هوشیاری پاسداران چندسرقت آنها خنثی شده‌است.

شنبه ۵۸/۹/۲۴، پاسداران مستقر درپل‌ذهاب. درده‌آتینه. باعده‌ای ازسارقین مسلح،که‌حدود پانصدراس گوسفند به‌سرقت‌برده بودند، برخوردکردند ودرپی‌درگیری‌خودمسلحانه‌ای‌که با آنهاروی‌داد. سارقین بابرجای گذاشتن گوسفندان فرارکردند.

یکشنبه، ۵۸/۹/۲۵، پاسداران سرپل‌ذهاب باعده‌ای‌دیگر ازسارقین، که ۳۰۰راس گوسفند رابه‌سرقت برده بودند، زدوخورد کردند وتوانستند گوسفندان را ازآنها بازپس بگیرند. سارقین توانستند بگریزند.

دوشنبه، ۵۸/۹/۲۶، پاسداران مستقر درسرپل ذهاب اعلام کردند که‌باسارقین مسلحی که قصد سرقت گوسفندان یکی‌ازروستاهای‌منطقه‌را داشتند، به‌زدوخورد پرداخته ودزدان رامجبور به‌فرار نموده‌اند.

اینگونه سرقت‌ها، درشرایط حساس کنونی مستقیم عملی‌ضد انقلابی است وهمکاری پاسداران و کشاورزان علیه‌آن می‌تواند در سایرزمینه‌ها ومنجمله حل‌مسئله زمین، که اساسی‌ترین مسئله‌دهقانی سراسرکشور است،نمونه ثمربخشی باشد.

اراضی ایزدی، مالک بزرگ، مال دهقانان است

چندی پیش علی ایزدی ، فئودال بزرگ ، که تحت تعقیب بود ، دستگیر شد و پرونده‌اش برای رسیدگی به دادگاه انقلاب اسلامی تهران فرستاده شد.

روستائیان بیضا ، که مدتها است علیه فئودالهای منطقه و از جمله علی ایزدی مشغول مبارزه‌اند ، از دستگیری این فئودال بزرگ ، که در تمام طول دوران سیاه گذشته ، جز ستم وخیانت برای روستائیان ثمری نداشته است خوشحالند . ولی روستائیان بیضا از اینکه دادگاه انقلاب شیراز که پرونده این خائن رابرای بررسی به تهران فرستاده ، گله دارند ، زیرا تمام شاکیان او، روستائیانی که خونشان در تمام این مدت به‌وسیله ایزدی مکیده شده است و نیز دیگر شواهد جرم در روستاهای استان فارس‌اند.

گروهی از روستائیان سیسنیان بیضا تقاضای محاکمه علی ایزدی را در شیراز نموده‌اند ، تا آنها نیز بتوانند در دادگاه حضور یابند و شاهد محاکمه شخصی باشند که عامل تمام بدبختی‌های آنها است .

در متنی که توسط روستائیان سیسنیان امضاء شده ،ازجمله آمده است : «محاکمه ایزدی در تهران ، حکم محاکمه شاه‌خائن در آمریکا رادارد».

یکی از روستائیان میگفت : «جمعیتی که این متن را امضاء کرده ، یک صدم کسانی است که خونشان توسط ایزدی مکیده شده است.»

شهرک «قائم شهر» را تکمیل کنید!

توسعه و تکمیل ساختمان شهرکهائی که ساختمان آنها در زمان رژیم طاغوت آغاز گردیده ، ولی بعلل مختلف ادامه وتکمیل آنها متوقف شده است ، می‌تواند کمک بزرگی به حل مساله مسکن بکند . صاحبان این شهرکها از عناصر وابسته به رژیم بودند که حالا متواری هستند و پولها را باخود برده‌اند و یا ازکار برکنارند . بایداین شهرکها را شناسائی کرد و برای توسعه و تکمیل آنها اعتبارات لازم را تصویب کرد و با نیروی جوان وفعالی که فراوان در شهرها بچشم میخورد ، برای ساختمان آنها استفاده کرد.

یکی ازاین‌شهرک هادر «قائم‌شهر» پشت کارخانه کونی‌بافی قرار دارد . این شهرک باید در عرض هفت‌سال ساخته میشد و مورد بهره‌برداری قرار میگرفت . اکنون که چهار سال از آنزمان‌میگذرد، کارهای اصلی آن پایان پذیرفته و فقط لوله‌کشی ، جاده‌سازی‌ونیز برق‌رسانی آن باقی است . درصورتیکه این شهرک که ۲۰۰ دستگاه ساختمان دارد، تکمیل گردد، حداقل میتوان ۲۰ هزار نفر در آن جای داد. البته این شهرک نیاز به بیمارستان ، مدرسه، زمین‌ورزش و سایر تاسیسات دیگری دارد . ولی با زمین‌کافی که در اطراف آن قرار دارد ، درمراحل‌بعدی‌میشود جهت ایجاد آن از این زمین استفاده نمود.

در حال حاضر اهالی قائم‌شهر از مسئولین امور این شهر انتظار دارند هرچه زودتر نسبت به شروع عملیات تکمیلی شهرک اقدام کنند ، تاکارگران و زحمتکشان که عمری اجاره‌نشین و یا گودنشین بوده و از زندگی درخانه‌های خشتی و گلی بتنگ آمده‌اند سروسامان یابند.

پخش «مردم» در فرانسه آزاد شد

باکوشش کمیته‌مرکزی‌حزب کمونیست‌فرانسه وگروه‌پارلمانی حزب‌کمونیست فرانسه وانسوی آلبالا، یکی‌ازوکلای دادگستری حزب‌کمونیست فرانسه، وزارت کشورفرانسه مجبورشد تصمیمانی راکه دربرابر پخش‌روزنامه‌مردم، ارگان مرکزی‌حزب تودهٔ ایران درفرانسه بوجود آمده‌بودبرطرف سازد.

حزب‌کمونیست فرانسه در همانحال برای‌رفع‌ممانعت‌ازپخش «مردم»درفرانسه دهها‌هزارامضاء جمع‌آوری‌کرده‌بود که‌نام‌بسیاری شخصیتهای برجسته سیاسی، اجتماعی،فرهنگی ومعنوی‌فرانسه دربین آنها دیده‌میشد.

«مردم» از حزب برادر کمونیست‌فرانسه بخاطرهمبستگی انترناسیونالیستی و از ترقی‌خواهان وآزادیخواهان‌فرانسوی بخاطر پشتیبانی‌شان از آزادی پخش «مردم» در فرانسه صمیمانه سپاسگزار است

سومین‌شماره دنیا ◇◇ منتشر شد

رفقای‌حزبی! هواداران‌و دوستداران حزب!

اسنادحزبی(اعلامیه‌ها، بیانیه‌ها و...) منتشره‌در «مردم» ارگان مرکزی حزب تودهٔ ایران‌را، با استفاده ازتمام‌امکانات، به‌وسیع‌ترین‌شکل تکثیر کنیدوبه‌توده‌های مردم برسانید. در شرایط حساس‌کنونی این یک وظیفه مبرم انقلابی است.

خوانندگان گرامی میتوانند درخارج‌ازکشور به آدرس‌های زیر با «مردم» مکاتبه‌کنند

پاریس

Rigal Albert
BP 75160
75001 Paris
France

ایتالیا

Shams
Via G. Vincon, 44
Ostia (Roma)
Tel.6614922 (TUDEH)

انگلیس

P O. BoX141
London. E 70 PE

منتشر شد:

● حزب تودهٔ ایران در عرصه‌سیاست‌روز (پرسش وپاسخ)
نورالدین کیانوری

نام‌نویسی در حزب تودهٔ ایران

کارگران‌وزحمتکشان‌هوادار حزب‌توده ایران که‌مایلندودرحزب ثبت‌نام‌کنند، ولی در ایام هفته فرصت اینکارراندارند، میتوانند روزهای جمعه ازساعت ۹ تا ۱۱ صبح واز ۲ تا ۵ بعد از ظهر به دبیرخانه کمیته مرکزی حزب تودهٔ‌ایران،واقع‌درخیابان۱۶ آذر ضلع‌غربی‌دانشگاه‌تهران، مراجعه کنند.درشهرستانها نیز، دفاتر حزب توده ایران‌برای نام‌نویسی آماده است.

www.iran-archive.com

تمام قراردادهای اقتصادی و نظامی

یکسال ازکشتار مشهد، که در آن ۵۰۰ نفر شهید و ۲۰۰۰ نفر مجروح شدند، گذشت

روزی که از خیابانهای مشهد خون جوشید...

دهم دی‌ماه، سالگرد یکی از خونین ترین جنایات شاه خائن است. سال پیش در چنین روزی گرازهای شاه مخلوع شهر قهرمان مشهد را درهم کوبیدند و به کشتاری دست زدند که حاصل آن تنها پانصد شهید بود. چنین کشتاری بعداز جنایت ۱۷شهریور بیسابقه بود.

رژیم نقشه کشتار مشهد را از روزهای قبل تدارك دیده بود. روی آوردن بیسابقه مردم این شهر به انقلاب، که درراه پیمایی های یك میلیونی متجلی شده بود، خشم رژیم را برانگیخته بود. پیوستن کار کنان استانداری و آستان قدس رضوی به نهضت مردم، که روز نهم دی اعلام شد، به جلادان بهانه داد تاخشم حیوانی خودرا باریختن خون زحمتکشان خراسان فرونشانند.

روز نهم دی، باپخش بخبر پیوستن کارکنان استان قدس، هزاران نفرازمردم مشهددرمحوطه استانداری وخیابانهای اطراف آن اجتماع کردند. **حجت‌الاسلام سید علی خامنه‌ای** برای مردم به سخنرانی پرداخت وجنایات رژیم رافاش کرد. درهمین موقع تانکها وزره پوشها وکامیونها خیابانهای اطراف استانداری را محاصره کردند ودژخیمان بروی مردم آتش گشودند. زدوخورد خیابانی مردم باجلادان آغازشد وسه روز ادامه پیدا کرد.

روزبعد، یعنی دهم دی ماه، نبرد به اوج خودرسید. دراین‌روز مزدوران بخانه **آیت‌اله شیرازی** حمله کردند ودر داخل منزل ایشان ۶نفررابشهادت رساندند. **مهندس سعیدنشان**، استاددانشگاه مشهدهم یکی ازاین شهدا بود. مردم قهرمان مشهد پاسخ این یورش ددمنشانه راباتظاهرات یك میلیونی دادند. مشهد در دریای انسانها غرق شد. خشم و نفرت بی‌پایان نثار رژیم شاه ـ امریکا شد ومزدوران حکومت نظامی رسوا شدند. مزدوران شاه به‌این تظاهرات حمله کردند. مشهدبه میدان جنك تبدیل شد. ازیکسو توده‌های میلیونی باچنك ودندان می‌جنگیدندوازسوی دیگردژخیمان شاه باآخرین‌سلاحهای‌امریکائی، اسرائیلی، وانگلیسی. تانك هابه حرکت درآمدند وصدهاتن شریف رادرزیر زنجیرهای خود درهم ـ پیچیدند. تانکها هرچه راسرراه بود، زیرزنجیرهای خودله کردند. ماموران‌ساواك مشهددراتومبیل‌های متعدد، مردم راهدف می‌گرفتند وآنهارابشهادت می‌رساندند. در سراسر شهر مسلسل ها می‌غریدند. مردم جنازه شهیدان را بردست می‌بردند. از خون آنها حنا می‌بستند و بمقابله دشمن میرفتند.

مردم خشمگین مشهد به‌تلافی صدها شهید، سرسپردگان رژیم ازجمله سرگرد افشین، معاون ساواك مشهد، معاون کلانتری۴، فرمانده توپخانه مشهد، سه مامور آگاهی، دوسرباز وسه پاسبان‌را درمیدان شاه سابق مشهد بدار آویختند.

مردم مشهد به زندان زنان رفتند وزندانیان راآزاد کردند. انجمن ایران وامریکا، انجمن ایران وانگلیس، خانه‌چندمستشار امریکائی،اداره‌آگاهی، کلانتریهای ۳و۴و۶، نیروی‌پایداری وفروشگاه ارتش دراین روزبه آتش کشیده شد.

کشتار بیرحمانه مردم تاغروب ادامه داشت. هنگام غروب، شهر پوشیده ازلاشه له‌شده اتومبیل‌ها، پیراهن‌های خونین، کفش های رنگارنك بود. دیوارهای پوشیده ازخون، ازرگبار مسلسل هائی‌که مردم رااعدام‌کرده بودند، سوراخ سوراخ بود. سردخانه بیمارستانها مملو ازجنازه‌ها بود. از کثرت مجروحان، بیمارستانها جای‌سوزن انداختن نداشتند.

حاصل یك روز کشتار مردم مشهد ۵۰۰ شهید و۲۰۰۰ زخمی بود.

روزبعد تظاهرات ادامه یافت. مردم به خیابانها آمدند و چند تانك وکامیون ارتش شاه جانی رابه آتش کشیدند.

اکنون یك سال ازاین‌جنایات رژیم میگذرد. حاصل‌آن خونها که بر زمین مشهد جوشید، سرنگونی رژیم شاه خون آشام بود. درسالروزاین‌جنایت وحشیانه پیمان بندیم که برای ریشه کن کردن عامل اصلی این جنایت، یعنی امپریالیسم امریکا با تمام نیرو بکوشیم.

مداح رژیم آریامهری هنوز برسر کار است

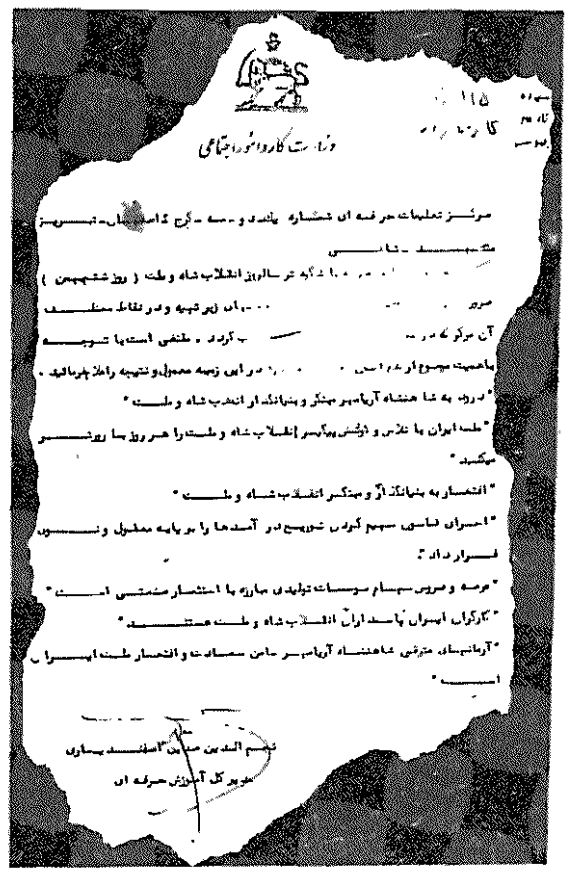

نجم‌الدین صدیق اسفندیاری، که اینك معاون روابط‌کار وزارت کار و امور اجتماعی است، در رژیم گذشته مدیر کل آموزش حرفه‌ای این وزارتخانه بوده است.

تاکنون بمنظور تعویض وی چندبار تحصن انجام گرفته، ولی به‌نتیجه نرسیده و وی هنوز در پست خود باقیست.

سند فوق که به دفتر «مردم» رسیده نشان میدهد که این فرد چگونه به رژیم آریامهری خدمت میکرده است. آیا چنین فردی را میتوان در چنین مقامی نگاهداشت؟

عین مندرجات سند فوق به‌این شرح است:

وزارت‌کارواموراجتماعی مرکزتعلیمات حرفه‌ای شماره‌یك ـ دو ـ سه ـ کرج ـ اصفهان ـ تبریز ـ مشهد ـ شاهی

به منظوربرگزاری هرچه باشکوه‌ترسالروزانقلاب شاه و ملت (روز ششم بهمن) ضرورت ایجاب می‌نماید که شعارهایی با عنوان‌های زیرتهیه ودرنقاط مختلف آن مرکزکه در معرض دید کلیه افراد باشد نصب گردد. مقتضی است با توجه باهمیت موضوع ازهم‌اکنون اقدامات لازم رادراین زمینه معمول ونتیجه راملا بفرمائید.

«درود به شاهنشاه آریامهرمبتکرو بنیانگذارانقلاب شاه وملت»

«ملت ایران با تلاش و کوشش پیگیرانقلاب شاه وملت را هرروز بارورتر میکند»

«افتخاربه بنیانگذارومبتکرانقلاب شاه وملت»

«اجرای قانون سهیم کردن توزیع درآمدها را برپایه معقول ونوی قرارداد»

«عرضه وفروش سهام موسسات تولیدی مبارزه با استثمار صنعتی است»

«کارگران ایران پاسداران انقلاب شاه وملت هستند»

«آرمانهای مترقی شاهنشاه آریامهرضامن سعادت و افتخار ملت ایران است»

نجم‌الدین صدیق اسفندیاری

مدیرکل آموزش حرفه‌ای

منطق مصرفی یا منطق مردمی؟

امپریالیسم تصور میکند باتکاء «منطق مصرفی» میتواند انقلاب ایران را باشکست روبروسازد!

امپریالیسم، مخترع رژیمهای طاغوتی ومنطق‌های مصرفی است. واژه کهن «طاغوت»، که در قرآن بکار رفته، برای توصیف نظامات دست نشانده سازمان جاسوسی «سیا» ووزارت جنك آمریکا (پنتاگون) واژه خوبی است. رژیم های طاغوتی برسه پایه اهریمنی ستم، فساد وغارت متکی هستند:

ستم تاحد شکنجه های حیوانی و اعدامها وکشتارهای ددمنشانه.

فساد تاحد پخش فحشاء ومواد مخدر و پامال کردن آرمانها واصول اخلاقی در زیرپای هرزگی وعیش وقمار.

غارت تاحد رشوه خواریها ودلالیها و برداشت‌هاوقاچاقهای صدهامیلیون دلاری.

رژیمهای طاغوتی همیشه در تاریخ وجودداشته‌اند، ولی نمونه محمدرضاشاهی آن یکی ازمستوره‌های نایاب است که هنوز تمام حرفهای اساسی درباره‌آن زده نشده است.

رژیمهای طاغوتی بناچار منطق مصرفی ایجاد میکنند: زندگی، یعنی مصرف هرچه بیشتر کالاها وآنهم‌هرچه‌متنوع‌تر، یعنی مسابقه و هم‌چشمی درباره این مصرف، یعنی رسیدن به سطح عالی مصرف کالایی بهرقیمتی، ولو به‌بهای تیرباران کردن وجدان وشرف، یعنی تنها به مصرف اندیشیدن وهمه استعداد خودرا مصروف مصرف کردن!

ما مارکسیست‌ها بااعتلاء دائمی سطح زندگی جامعه موافقیم. ولی با منطق مصرفی، که معنویات، آرمانهاوارزشهای اخلاقی رانابود میکند وزندگی یك‌بعدی «بول دربیاروخوش باش!» را جانشین معنای عظیم زندگی میکنند، مخالفیم. زندگی خود هنگامی سرشار، افق‌مند و ژرفامند است که بازندگی جامعه و تکامل آن جوش بخورد وبخشی ازتاریخ شود. منطق یك انسان، باید منطق انسانی‌باشد، منطق بخاطر سعادت همگان، منطق بخاطر آنچه که ارزشهای واقعی است مانند: حقیقت علمی، عدالت اجتماعی، استقلال ملی، آزادی، سعادت‌مندی.

خانواده رسوا ورذیل پهلوی، این شهسواران هرزگی وقمار وقاچاق، این عروسك های نمایشی و مانکن های جواهرپوش، درتالارهای آئینه کاری‌خود، نمونه زندگی اهریمنی را به همه مردم نشان داده‌اند. درس آنها این بود که اگر میخواهید ـ آنطورکه محمدرضا به اوریانافالاچی گفت ـ زندگی شما مانند «رویا طلائی» باشد، باید درجنایت، دزدی و خیانت لحظه‌ای تردید نکنید. دنیا دنیای آکل وماکول است. دنیا را «قانون جنگل» اداره میکند.

سلطنت‌ها ودربارها دارای نیروی مسخ کننده عجیبی هستند. سلطنت‌طعمه خودرا دیوانه میکند وسلطنت مطلقه مطلقاً دیوانه میکند. سلطنت مشتی موجودات حقیرمی‌آفریند وسلطان مستبد چکمه خودرا برپیکر این موجودات به سجود درآمده میگذارد ومیگذرد. کسی که درپیرامون پادشاه (بقول ایرج میرزا) گرد سرداری سلطان را میروبد و بله قربان! بله قربان! میگوید، دیگر آدم نیست. کسی که خودرا «چاکربی‌مقدار» و «غلام جان نثار» می‌نامد ودست کثیف یك جبار خون‌آشام رامیبوسد وروی‌پایش میافتد، ازهرچیز نفرت‌آوری در جهان نفرت‌آورتر است واین پلیدکاریها مانند «آب روان» دراین کشور مرسوم بود.

قرنها وقرنها دوام چنین رسم‌روح کشی درکشورما جراحات عمیق خودرا باقی گذاشته وقبول شیوه شوم آقایی و نوکری رادر دلها وجانهای مستعد رخنه داده است. هنوزهم کسان زیادی درجامعه ما هستند که تصور میکنند فقرمطلق زنان ومردان و کودکان روستایی ما، یك پدیده کاملا عادی است. عادی است که وجود انگل ایشان بتواند درویلای‌مجلل کالیفرنیا استراحت کند، ولی‌روح‌شریف فلان دهقان یاکارگرزحمتکش وآفریننده وسایل زندگی، درائر بی‌آبی، بی‌غذایی، بی‌راهی، بی‌برقی، بی‌مدرسگی و رفتار خشن بالاسری‌ها، عذاب الیم ببیند. مغزهای فاسد زیادی هستندکه این‌جنایت فجیع درحق انسان را «امری طبیعی» میشمرند ودرکنار قبول منطق مصرفی برای خود، منطق حرمان برای اکثریت جامعه راچیزی غیرعادی نمیدانند!

بقول باب‌دیلن ترانه‌ساز آمریکائی: «طوفان بزرگی باید روی دهد تا این مردمان راعقل خود فرایاد آید.»

خوشبختانه این طوفان رخ داد. انقلاب ایران، ایران ومنطقه وجهان رالرزاند.

شاه مخلوع اخیرا درمصاحبه بامجله آمریکایی «اندنائو»، ازقول نوکر خود ارتشبد ربیعی، نقل کردکه ژنرال‌هویزر آمریکایی دم اوراگرفت ومانند «موش مرده» بخارج انداخت! اعتراف حسابی است. ولی یك نقص دارد وآن اینکه، این طوفان انقلاب بود که اوروزادورود پلیدش راازاین سرزمین طرد کرد ونه ژنرال هویزر. خود این آقایان ژنرالهای پنتاگن وناتو نیز روزی باید مانند همان موش مرده ازعرصه تاریخ طرد گردند و عفونت وجود زهرافشان خودرا باخود به گور ببرند.

حادثه رخ داد ودیگر قدرتی در جهان نخواهد توانست چرخ تاریخ را بعقب بازگرداند.

تردیدی نیست که توطئه‌ها ودسیسه‌ها و ترورها و خرابکاریهای امپریالیسم نمیتواند به انقلاب ایران صدمه بزند، میتواند روند آنرا کند سازد، میتواند آنرا بادشواریها وبغرنجیها روبرو کند. بهمین دلیل هم باید هشیار بود، باید آماده بود، باید متحد بود وتلاش ضد انقلابی امپریالیسم را، بهرشکل ولباس که درآید، باشکست مواجه ساخت. ولی صرفنظر ازهمه اینها، آیا این تلاشهای ضدانقلابی، حتی درصورتی‌که اینجا و آنجاموفق‌شود، امپریالیسم رااز سرنوشت لاگزیرش نجات خواهد داد؟ بادهانی به پهنای فلك باید فریاد زد: نه! هرگز! دیو خونخوار زرپرستی وبرده داری در مرداب ننك ابدی فرومیرود وتوطئه برای جلوگیری ازاین واقعه توطئه‌ایست عاجز، زیرا امروز حامیان نظام بهره‌کشی عجوزگان عاجزی بیش نیستند.

درست بهمین ترتیب، جوش و جلای آقای کارتر برای محاصره اقتصادی ایران احمقانه است. البته موجودات نفر وعروسکهای تهی مغزی هستندکه چون فلان نوع پودر رختشویی، فلان نوع سیگار، فلان نوع لباس، فلان نوع ادوکلن وامثال آن پیدا نمیشود، بسیار «دمغ» میشوند وبه «انقلاب لعنتی» دشنام میدهند. ولی خوشبختانه این خانمها و آقایان بزك شده وتهی مغز، تاریخ‌ساز نیستند. تاریخ رامیلیونها زن ومرد و کودك شهروده ایران، که فلسفه«شهادت» درراه «حقیقت» راپذیرفته‌اند، ساخته‌اند و خواهند ساخت. آن «منطق مصرفی»، که آمریکا آنقدر برای اشاعه‌اش درایران کوشیده، بداد سوداگران نفت واسلحه نخواهد رسید.

تشکیلات دمکراتیك زنان ایران ازجهادبابیسوادی پشتیبانی میکند

تشکیلات دمکراتیك زنان ایران طی بیانیه‌ای ازپیام امام خمینی درباره جهاد بابیسوادی پشتیبانی کرده‌است.

دربیانیه تشکیلات دمکراتیك زنان ایران، پس از ذکر بخشی ازپیام امام خمینی درباره جهاد بابیسوادی گفته میشود:

«امام خمینی رهبر انقلاب همه مردم ایران را به‌پیکار با بیسوادی دعوت کرده و خواسته است‌که: «آنکس‌که می‌داند یاد بدهد و آنکس‌که نمی‌داند یاد بگیرد.» «تشکیلات دمکراتیك زنان ایران» با شور و شعف این فراخوانی را استقبال‌کرده و آنرا به‌همه مردم ایران تبریك می‌گوید.

دورای تازه درتاریخ‌انقلاب‌ما آغازشده‌است،ریشه کن کردن بیسوادی، آموختن وبازآموختن.

به‌دستور امام وبه‌همت مردم باراده‌ایران، این‌پیکار بزرك ومقدس به‌پیروزی خواهد رسید.

«تشکیلات دمکراتیك زنان ایران» ازهمه‌اعضاء،هواداران واز همه زنان باسواد درسراسر ایران دعوت می‌کندکه در این پیکارهم «پیشوا» باشند وهمان‌گونه‌که امام خمینی به‌درستی‌گفته‌اند نقش «انسان سازی» خود،را دراین میدان مبارزه وسیع ایفاکنند وازاین سنگر بزرك انقلاب ایران تاروزیکه دیگربیسوادی وجود نداشته باشد، دفاع نمایند.»

سوزانیدن پرچم آمریکا در دبیرستان سعدی مشهد

دانش‌آموزان دبیرستان دخترانه سعدی مشهد به منظور محکوم‌کردن تروردکترمفتح واعتراض به سیاست آمریکا، پرچم آمریکا را درمحوطه دبیرستان خود آتش زدند.

درمراسم سوزانیدن پرچم آمریکاکلیه دانش‌آموزان این دبیرستان، ازجمله اعضاء وهواداران‌کانون دانش‌آموزان ایران و انجمن دانش‌آموزان مسلمان شرکت داشتند.

دانش‌آموزان هنگام سوزانیدن پرچم‌آمریکا،که نشانگر خشم ونفرت آنان ازسیاست تجاوزکارانه آمریکابود، یکصدا فریاد میزدند: **مرگ برآمریکا!**

منتشر شد:

● **مارکس، انگلس، لنین درزندگی خصوصی**

گردآورنده ومترجم مریم فیروز

(چاپ دوم)

از انتشارات حزب تودهٔ ایران

www.iran-archive.com

جاودان باد خاطره تابناك افسران و درجه داران شهید در جنبش دمکراتیك آذربایجان!

درنخستین دهه دی‌ماه سال ۱۳۲۵، هنوز چندصباحی ازهجوم‌وحشیانه‌وخونخوارانه «ارتش‌شاهنشاهی»به‌آذربایجان‌وجنبش‌دمکراتیك آن سامان نگذشته بود که عده‌ای از افسران و درجه‌داران مبارز، شریف وپاکدامن ارتش، از جمله نامبردگان زیر، دربیدادگاه نظامی محکوم وبه‌جوخه اعدام سپرده‌شدند:

گروه اول:

سروان محمدآگهی
سرهنك ۲ستاد ابوالقاسم عظیمی
ستوان‌یکم حسین غفاری
سروان حسن قاسمی
سروان یوسف مرتضوی

گروه دوم:

ستوان‌دوم قربانعلی‌آرین‌تاش
ستوان‌دوم عطاءاله جزی
سروان احمدجودت
ستوان‌یکم غلامرضا دبیرنیا
سرگرد جعفرسلطانی‌آزاد
ستوان‌دوم حسین‌کوپال
سروان غلامحسین ناصری

گروه سوم:

استوار ابوالقاسم حق‌پرست
ستوان‌دوم علی‌سخائی
ستوان‌یکم حسن‌ظهیری
ستوان دوم علی‌عالی‌سنائی
استوار کیانی

این افسران ودرجه‌داران که‌ها بودند ودر راه‌چه هدفها و مقاصدی‌جان‌باختند؟ آنها پیشگامان‌مبارزه‌درراه‌استقلال‌وآزادی‌ایران در«ارتش شاهنشاهی» بودند، ارتشی که‌کلیه مفاسدجامعه‌استعماری ووابسته ایران آن روز را درخود جمع داشت. «ارتش‌شاهنشاهی» بدست رضاخان زمینخوار، سرسپرده امپریالیسم انگلستان و فاشیسم آلمان ایجاد شده بود و منافع آنها راتامین میکرد، در «ارتش شاهنشاهی» افراد رانه باروح فداکاری در راه میهن، بلکه باروح اطاعت‌کورکورانه از شاه خائن وارباباناامپریالیست وی تربیت میکردند. فساد ورشوه‌خواری درارتش بیش ازدیگر محیط‌ها حکمفرما بود. افراد ارتش مجبور بودندیکروزازافسران انگلیسی، روز دیگر از فاشیستهای‌آلمانی تبعیت‌کنند و پس از چندی طوق اطاعت مستشاران آمریکائی را برگردن نهند. واضح است‌که چنین محیط فاسدونوکرپروری نمیتوانست‌باروحیه‌افسران شریف وپاکدامنی‌که هدفی بجز خدمت به‌میهن وفداکاری در راه استقلال وسربلندی‌کشور ومنافع خلق خودنداشتند، مطابقت‌داشته باشد.

درسالهای بعداز شهریور ۱۳۲۰، که احزاب وگروههای سیاسی درایران شروع به‌فعالیت‌کردند، افسران ارتش‌نیزعلیرغم مقررات حاکم عدم‌دخالت ارتش‌درسیاست، خودرا ازدیگربرادران وخواهران هم‌میهن مبارزخویش برکنار نداشتند وبازیرپاگذاشتن اطاعت‌کورکورانه، که‌نتیجه‌ای جزابدی کردن بردگی واستعمار نداشت، پا به‌میدان نهادند، به‌صفوف حزب توده‌ایران پیوستندوجان برکف در راه استقلال، آزادی وعدالت مبارزه‌کردند.

گسترش جنبش سیاسی واجتماعی درمیان افسران وافراد ارتش دستگاه حاکمه ایران، ودر رأس آن محمدرضا پهلوی را، که ازهمانوقت نقشه‌های اهریمنی سلطه آینده‌را درسر می‌پروراند و ارتش را نقطه اتکاء و دژ مستحکمی برای تجاوزات آتی خود به‌حقوق و حیثیت مردم ایران میدانست، بخت آشفته ساخت. ارتجاع برآن شدکه این جنبش رادرنطفه خفه‌کند. ستاد ارتش بنام انتقال افسران مرکزبه شهرستانها وآوردن‌افسران شهرستانی به تهران، عده زیادی ازافسران را، که مورد سوءظن رکن‌دوم بودند، به‌شهرستانها منتقل ودرواقع تبعیدکرد. عده‌ای مه‌ردپیکرد قرارگرفتند. افسران‌مبارزدرمقابل پیکردها وتضییقات‌جدامقاومت میکردند. قیام خونین افسران خراسان، که عده‌ای افسراز دیگر نقاط ایران‌نیزبدان پیوسته بودند، نمونه‌ای ازاین مقاومت‌دلیرانه بود. چیزی نگذشت‌که دهها افسررا به اتهام فعالیت‌های سیاسی بکرمان تبعید ودر آنجا زندانی کردند. بسیاری از افسران، درجه‌داران وافراد ارتش درنقاط مختلف‌کشور متواری شدند. در این‌موقع دراستان آذربایجان جنبش دمکراتیك مردم نضج‌گرفت ودرمبارزه‌بادستگاه‌حاکمه‌ارتجاعی‌ایران‌پیروزشد. مردم‌آذربایجان مقدرات‌خویش رابدست‌گرفتند وبه‌اصلاحات دمکراتیك درمحدوده استان دست زدند.

افسران‌متواری، که علیه‌نفوذامپریالیسم وسلطنت‌استبدادی، بخاطر استقلال وآزادی ایران بپاخاسته بودند، آذربایجان را نقطه مناسبی برای فعالیت سیاسی و اجتماعی خود تشخیص دادند. آنها به آذربایجان رفتند ودرراه استیفای حقوق ازدست‌رفته‌مردم آذربایجان بفعالیت پرداختند.

کارنامه زندگی افسران مزبور، هرجاکه بودند پاك از هرگونه‌آلودگی بود. بتصدیق دوست‌ودشمن، این افسران‌ازبهترین، شایسته‌ترین، شریف‌ترین وشجاع‌ترین افسران ارتش بودند. همین خصایل شایسته بودکه مانع دوام آوردن وهمرنگ شدن آنها در محیط‌فاسد «ارتش‌شاهنشاهی» شد. آنهامرگ‌باافتخار رابرزندگی اسارت‌بار ترجیح دادند. زندگی کوتاه، ولی پرمضمون وسراسر افتخار این افسران نمونه‌ای برای دیگر افسران و افراد ارتش‌بود.

جنبش سیاسی افسران درراه‌استقلال وآزادی میهن‌بااعدام عده‌ای ومتواری شدن عده‌دیگر متوقف نگشت. بدنبال این موج بزرگ، موج بزرگتر و پرتوان‌تری بپاخاست‌که ارکان «ارتش شاهنشاهی» را بلرزه درآورد.

بعدازکودتای ننگین امپریالیستی ۲۸مرداد بازدهها افسر ودرجه‌دار مبارز بفرمان «سیا» وبدست محمدرضای خائن به‌جوخه اعدام سپرده شدند وبشهادت رسیدند.

هیچ‌انقلابی در جهان «خلق‌الساعه» نبوده و دفعتاً پیروز نگشته است. هرانقلاب‌بزرگ اجتماعی‌نتیجه مبارزه‌نسلهای‌متوالی توده‌های خلق است، که‌باپیگیری درراه پرفراز ونشیب پیش‌رفته، رنجها وناکامیها دیده، ازخطر نهراسیده و دراین راه قربانیهای فراوان داده، بدرجه شهادت رسیده‌اند.

جاویدبادخاطره افسران‌میهن‌دوست‌وآزادیخواه و قهرمانی که دوش‌بدوش خلق درمبارزهٔ علیه‌استعمار واستبداد بدرجه‌شهادت نائل‌آمدند!

آیا راست است که:

نیك‌بین، افسرساواك‌منحله که چهارماه‌پس‌ازانقلاب زندانی بوده است اکنون در شرکت نفت آبادان مشغول‌کارشده‌است؟

کارکنان راه‌آهن خواستارپاکسازی شدند

کارکنان راه‌آهن ایران خواستار تصفیه عناصر وابسته به رژیم گذشته شدند.

کارکنان راه‌آهن ایران به منظور اعتراض‌به‌ادامه‌کارمدیران کل وافراد وابسته‌به‌رژیم گذشته، درسالن ساختمان راه‌آهن در تخت‌جمشیداجتماع کردند. دراین گردهمائی رئیس کل‌راه‌آهن‌ضمن سخنانی قول دادکه در ظرف یك هفته به‌خواست‌کارکنان این‌مرکز رسیدگی شود ودراسرع وقت در موردودو نفرازمدیران کل‌راه‌آهن، به‌نام‌های مستوفی ورئیسی تحقیق به‌عمل آید.

رفقای‌عزیزکمیته مرکزی حزب‌توده ایران

پیوستن جویبار شفاف گروه آزادی وبرابری‌رابه‌شط‌خروشان حزب‌کبیر پرولتاریای ایران، صمیمانه تبریك می‌گوئیم. ایمان داریم که روزی تمام نیروهای صادق وانقلابی راه خودرا، که همانا‌راه حزب‌توده ایران، حزب طرازنوین طبقه‌کارگرایران‌است، خواهندیافت.

هواداران‌حزب‌توده‌ایران-بانه

توضیح

روزنامه‌کیهان، مورخ ۸ دیماه ۱۳۵۸، پاسخ رفیق نورالدین کیانوری، دبیراول کمیته مرکزی حزب‌توده‌ایران، را درباره کاندیدای حزب توده ایران برای ریاست جمهوری بدرستی چنین نقل‌کرده است:

«حزب توده‌ایران‌کاندیدای مستقلی برای ریاست جمهوری معرفی نمیکند.»

ولی روزنامه‌کیهان، ازقول رفیق‌کیانوری چنین‌افزوده‌است:

«اعلام کاندیدا ازسوی‌حزب توده‌مغایر قانون اساسی‌جمهوری اسلامی ایران است»، که این نقل‌قول دقیق‌نیست.

رفیق‌کیانوری‌گفته است‌که: درچهارچوب مشخصاتی که در قانون اساسی جمهوری اسلامی ایران برای رئیس‌جمهور تعیین شده است، حزب‌توده ایران کاندیدایی ندارد. حزب توده ایران امیدوار است که در متمم قانون اساسی محدودیت هایی که دراین‌زمینه درقانون‌اساسی‌وجود دارد، برطرف‌شود.

دبیرخانه کمیته‌مرکزی
حزب‌توده‌ایران ۱۳۵۸/۱۰/۹

مردم
ارگان مرکزی حزب توده ایران
خیابان ۱۶ آذر-شماره ۶۸
تلفن: ۹۳۵۷۲۸-۹۳۳۴۵۹
چاپ، کاویان

MARDOM
No. 131
31 December 1979
Price:
West — Germany 0.80 DM
France 2 fr
Austria 8 sch.
England 20 P.
Belgium 10 fr.
Italy 350 L.
USA 50 Cts.

اعلامیه دولت جمهوری دمکراتیك افغانستان

رادیوکابل، روز۲۸دسامبر (هفتم‌دیماه)متن‌اعلامیه‌جمهوری دمکراتیك افغانستان‌را پخش‌کرد. در اعلامیه گفته میشود:

دولت جمهوری دمکراتیك افغانستان باتوجه بمداخله و توطئه دشمنان خارجی افغانستان، که‌همچنان ادامه دارد وگسترش مییابد وبمنظور دفاع ازدستاوردهای انقلاب‌آوریل، تمامیت‌ارضی، استقلال ملی وحراست صلح‌وامنیت، براساس قرارداد دوستی، حسن همجواری وهمکاری، منعقده درتاریخ۵دسامبر سال۱۹۷۸، به‌اتحاد جماهیر شوروی سوسیالیستی مراجعه ومصرانه تقاضای کمك‌سیاسی، معنوی واقتصادی فوری وهمچنین‌کمك نظامی‌کرد، کمکی که‌دولت جمهوری دمکراتیك افغانستان قبلا بکرات درباره آن به دولت اتحاد شوروی مراجعه نموده است.

دولت اتحاد شوروی درخواست افغانستان را پذیرفت.

از سپیده‌دمان تا آفتاب

(به شهیدان راه انقلاب)

مرا به سپیده‌دمان خواندی
به سرزمین آفتاب.

اما خود، در صبحی سربی‌فام،
در مرز زمین و آسمان
محو شدی.

ای شهید!
این پایانی بود برای طلوع دگرباره‌ات
آنگه‌که‌خون توبرطاق سربینه‌آسمان پاشیده شد
و اینك توخود آسمان شده‌ای
و دمی دیگر آفتاب خواهی شد
و مرا به سپیده‌دمان فراخواهی خواند.

ژاله

هفته همبستگی‌باخلق‌اروگوئه

دبیرخانه‌اجرایی سازمان‌همبستگی خلق‌های آسیا، آفریقا وآمریکای لاتین، به‌افکار عمومی ترقیخواه جهان توصیه کرد که برای آزادی «لیبرسرگنی» میهن‌پرست برجسته اروگوئه و رئیس هیئت رئیسه جبهه‌گسترده‌این‌کشور مبارزه‌کنند.

دربیانیه دبیرخانه آمده است‌که سرگنی به‌نمونه شجاعت‌و پایداری برای همه‌ملل آمریکای‌لاتین، که‌برای آزادی، استقلال ودمکراسی مبارزه می‌کنند، تبدیل شده‌است. بیانیه‌یادآورمیشود که ارتجاع نتوانسته است اراده این میهن پرست را با استفاده‌از شکنجه‌های وحشیانه درهم شکند. سرگنی چهارسال پیش‌به زندان افتاده است. بیانیه درپایان خاطرنشان میسازدکه‌هفته همبستگی‌با خلق‌اروگوئه، که اخیراپایان یافت، مرحله‌ای تازه درتحکیم‌پیوند همه نیروهای ترقیخواه بود، که خواستار آزادی سرگنی وهزاران زندانی سیاسی دیگر دراروگوئه هستند.

از انتشارات حزب توده ایران

منتشر شد:

حزب تودهٔ ایران

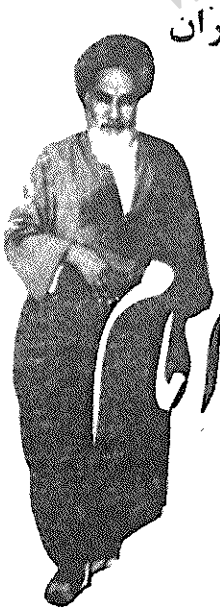

از

خط امام

پشتیبانی می‌کند

شورای انقلاب جمهوری اسلامی ایران خواستار ادامهٔ مبارزهٔ ضدامپریالیستی وادامهٔ افشاگریهای دانشجویان مسلمان پیرو خط‌امام‌شد

شورای انقلاب جمهوری اسلامی‌ایران پریشب‌طی‌اعلامیه‌ای از ادامهٔ مبارزهٔ ضدامپریالیستی و ادامهٔ افشاگریهای دانشجویان مسلمان پیروخط امام پشتیبانی‌نمود. در این اعلامیه از جمله‌آمده است:

«مبارزه پرتوان ملت ایران علیه امپریالیسم آمریکا با قاطعیت ادامه‌دارد واین خود ازدرخشانترین اصول انقلاب‌اسلامی است‌که باید درراه رسیدن به استقلال همه‌جانبه وقطع کامل سلطهٔ تجاوزگر ایستادگی‌نمود... مبارزات دانشجویان مسلمان پیرو خط امام، موجی ازاین خشم‌خروشان است‌علیه امپریالیسم آمریکا و افشاگریهائی‌که درجریان این‌مبارزه انجام‌پذیرفته است، نمایانگر گوشه‌ای ازخیانتهای‌آمریکا نسبت به‌ملت ایران‌است. **مسلماً ادامهٔ این افشاگریها ازضرورتهای تداوم انقلاب است** و می‌تواند اسناد تازه‌ای ازدخالت حکومت آمریکا در امورداخلی ایران و تجاوزات ومظالم‌آنان رابرملاسازد»

گروهك مائوئیستی «سازمان انقلابی» مدافع آمریکا

□ سازمان انقلابی افغانها را جلو سفارت آمریکا می‌برد تاعلیه شوروی شعار دهند

گروهك مائوئیستی «سازمان انقلابی» درجلسه بحث آزاد خود، که‌روز ۲۱ آذر تشکیل‌شد، اعلام‌کردکه«دشمن اصلی‌انقلاب ایران شوروی است وامام درمورد مبارزه باآمریکا به‌عنوان دشمن اصلی دچار اشتباه شده است!»

البته ازباند سیروس نهاوندی، که همکاری وی باساواك برهمگان روشن است، توقعی جزاین نمی‌رود. ولی آنچه درمورد آن‌ها جالب است این‌است‌که حضرات‌برای آنکه به‌ملت ورهبر انقلاب، که‌معتقدند آمریکا دشمن اصلی‌آنهاست، بفهمانند (!) که درمورد آمریکا اشتباه میکنند، درهمین جلسه اذعان‌کردندکه:

«مایك‌عده از برادران افغانی(!) رابه جلوسفارت‌آمریکا بردیم، تاشعارهایی علیه افغانستان وروسیه بدهند وبه مردم‌بگویند که روسیه دشمن اصلی انقلاب ماست. مااشتباه میکنیم‌که آمریکارا دشمن خودخطاب می‌کنیم این‌مسیر انحرافی است...!»

توخود حدیث مفصل بخوان ازاین مجمل.

«بحران انرژی» نتیجه اجتناب‌ناپذیر سیاست نواستعماری انحصارات است

روزنامه «سوویتسکایااسیا» مینویسدکه هرج‌ومرج کنونی‌در بازار نفت جهان سرمایه‌داری نتیجه مستقیم تضاد ذاتی درسرمایه‌داری وعدم توانایی آن برای توسعه نیروهای مولده کنونی بنفع مردم وتوده وبحران وتلاش انحصارات برای بدست‌آوردن‌حداکثر سود است. این روزنامه مینویسد که تبلیغات بورژوایی دیوانه‌وار تلاش دارد «سربلایی» پیداکند وتمام مشکلات در غرب‌را پنهان سازد. مثلا جهان سرمایه‌داری تمام بحران‌های ذاتی خودرااخیراً به‌گردن سازمان اوپك انداخته است. «سوویتسکایااسیا» مینویسد: «به‌اصطلاح «بحران‌انرژی» نتیجه اجتناب‌ناپذیر سیاست‌نواستعماری انحصارات‌است.» این روزنامه تأکید میکندکه‌گذشت آن‌زمانی‌که انحصارات بتوانند بدون مقاومت خلق‌هارا غارت‌کنند. درحالیکه تبلیغات غرب افراد ساده‌لوح‌را باداستانهای تخیلی‌فریب‌میدهند، اما برای تبلیغات‌چی‌های امپریالیستی پنهان کردن علل واقعی هرج ومرج در بازار نفتی سرمایه‌داری روزبروز مشکلتر میشود.

تشدید فعالیتهای نظامی آمریکا درمنطقه خلیج فارس

روزنامه «تایمز» چاپ‌هندوستان مینویسدکه ایالات متحده آمریکا، به‌بهانه پیدایش بحران در روابط خود باایران، تلاشهای خود را درزمینه تشدید وتقویت حضورونفوذ سیاسی ونظامی‌خویش دراین منطقه وناحیه‌اقیانوس‌هند گسترش داده است. این‌روزنامه مینویسدکه بااینکه واشنگتن وریاض از برانگیختن احساسات ضدامریکائی درکشورهای عربی واهمه‌دارند. اما آمریکاهمچنان قصددارد ازپایگاههای نظامی خود درعربستان سعودی استفاده کند. این روزنامه مینویسدکه عربستان سعودی خواستار دریافت اسلحه از آمریکاست، اماباحضور مسلموس آمریکا درعربستان موافقتی ندارد. اما اگر ارسال اسلحه به‌تثبیت موقعیت خانواده سلطنتی درآنکشور وتبدیل عربستان سعودی بیك‌قدرت برتر در منطقه خلیج‌فارس مساعدت‌کند، این‌کشورمیتواند درسمت اهداف آمریکا قرارگیرد.

بااتکاء به‌پیام تاریخی امام خمینی، مسئله کردستان را از راه مسالمت آمیز، باتأمین

www.iran-archive.com